PROLETARI DIN TOATE ȚĂRILE, UNIȚI-VĂ!

Redacția și administrația: str. Vasile Conta nr. 16, tel. 11.10.05 interurban 72 și 286. Telex sportrom buc. 180.

sportul

4 pagini 30 bani

Anul XXVI — Nr. 980 (6414) ZIAR AL CONSILIULUI NAȚIONAL PENTRU EDUCAȚIE FIZICĂ ȘI SPORT Sîmbătă 1 august 1970

Trimisul nostru special, DAN GÂRLEȘTEANU, transmite din Bagswaerd:

CURSA PENTRU TITLURILE MONDIALE ÎN CAIAC-CANOE

- Debut remarcabil și promițător al echipajelor românești
- 42 de curse fără surprize
- Azi, două semifinale pentru sportivii noștri

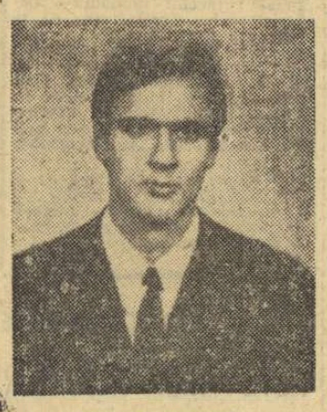

MIHAI ZAFIU

AFANASE BUTELCHIN

Emoțiile sportivilor, antrenorilor, spectatorilor reuniți în aceste zile pe malurile lacului Bagswaerd au început din plin, vineri dimineața, cînd cea de-a VIII-a ediție a campionatelor mondiale de caiac-canoe a programat primele starturi. Din fericire, vîntul care bătuse în zilele anterioare s-a potolit, apele lacului sînt acum liniștite, bineînțeles însă, numai în... intervalul dintre probe. Un soare puternic pune și mai mult în... lumină splendoarea decorului în care se întrec (pentru cele 16 titluri mondiale și... medaliile aferente) sportivi din 27 de țări, cifră care reprezintă un record de participare pentru întrecerea supremă a acestui sport.

La caiac simplu 500 de metri, după desfășurarea a cinci serii cu rezultate scontate, în ultima serie s-a prezentat la start tînărul nostru reprezentant *Zafiu.* În privința calificării lui pentru semifinale, nici o emoție însă! De ce? Pentru simplul motiv că prin retragerea austriacului Mayer și a francezului Cortebois au rămas în cursă 2 concurenți pentru... 3 locuri. A cîștigat Zafiu cu 1:58,13 urmat de canadianul Oldeshaw cu 1:58,34.

Într-o companie de certă clasă internațională, *Butelchin,* concurentul nostru la *canoe 1000 m,* s-a clasat al doilea (4:29,89) după maghiarul Tatay și înaintea danezului Beusen, asigurîndu-și astfel prezența în finala probei.

Tînăra noastră concurentă la *caiac 500 m, Maria Nichiforov,* intră și ea în finală, clasîndu-se, cu 2:16,94, pe locul al treilea, după Pineaeva (U.R.S.S.) și daneza Olsen.

Este apoi rîndul lui *Roșca* să-și cîștige un loc în faza următoare a competiției. Reprezentantul nostru la *caiac 1000 metri* obține locul secund în seria cîștigată cu 4:03,48 de suedezul Anderson. Roșca realizează 4:05,34, depășindu-l pe italianul De Santis.

Cursele primei zile de concurs s-au reluat după o pauză de două ore, sub aceleași

(Continuare în pag. a 4-a)

7 PUGILIȘTI ROMÂNI ÎN FINALA DINAMOVIADEI

- *Marin Constantinescu declarat învingător*
- *Cuțov s-a întrecut pe sine*
- *Adrian Moraru calificat, dar...*
- *Azi — finalele*

Cea de a doua reuniune semifinală a Dinamoviadei, desfășurată aseară, a început cu satisfacții: juriul de apel, acceptînd contestația introdusă de clubul Dinamo, a comunicat numeroșilor spectatori prezenți în arenă schimbarea deciziei meciului M. Constantinescu — V. Babarika (Dinamo U.R.S.S.). Hotărîrea juriului de a acorda decizia de învingător pugilistului român se datorește descoperirii unei cepție tactică foarte potrivită stilului și ritmului impus de maghiarul I. Zubik, Boboc a obținut decizia de învingător cu 5—0. Apoi, după numai două reprize, prin trei k.d.-uri provocate la scurt interval cehoslovacului L. Majoroch, „musca" poloneză I. Witek coboară treptele ringului învingător. La aceeași categorie, tînărul Vasile Ivan a avut o sarcină dificilă în fața sovie-

Gh. ILIUȚA

(Continuare în pag. a 4-a)

„Contraatacuri cu stînga și riposte prompte cu upercutul de dreapta" pare că-i spune antrenorul Titi Dumitrescu lui Vasile Ivan, înaintea ultimei reprize. Foto: THEO MACARSCHI

ȘI ACUM FINALELE

Ultimul act al Dinamoviadei de box se va consuma astă-seară, în ringul stadionului Dinamo. Șapte români vor încerca, cu acest prilej, ocuparea primului loc la categoriile respective, dîrzenia cu care au luptat pînă acum dîndu-ne mari speranțe. Se anunță partide extrem de dinamice, în care — de sperat — și spectacolul va fi la loc de cinste. Luat în parte, fiecare meci pasionează, putînd fi considerat „cap de afiș". Încercînd să facem totuși o distincție, credem că duelurile Cuțov — Gembo, Oiteanu — Hebel și Alexe — Saroian se vor ridica la un înalt nivel tehnic. Dar, iată programul finalelor, în ordinea categoriilor: Boboc (Dinamo România) — Wnuk (Gwardia Polonia); Ivan (Dinamo România) — Witek (Gwardia Polonia); Moraru (Dinamo România) — Bernd (Dynamo R.D.G.); Sokolov (Dinamo U.R.S.S.) — Kovacs (Dozsa Ungaria); Nikolaev (Dinamo U.R.S.S.) — Altanchuiag (Aldar Mongolia); Cuțov (Dinamo România) — Gembo (Aldar Mongolia); Ovecikin (Dinamo U.R.S.S.) — Csjef (Dozsa Ungaria); Stachurski (Gwardia Polonia) — Tarauds (Dinamo U.R.S.S.); Oiteanu (Dinamo România) — Hebel (Gwardia Polonia); Constantinescu (Dinamo România) — Domacik (Dynamo R.D.G.); Alexe (Dinamo România) — Saroian (Dinamo U.R.S.S.). Primul gong la ora 18.30.

confuzii săvîrșite de unul din arbitrii judecători.

În primul meci al galei, la categoria semimuscă, A. Wnuk (Gwardia Polonia) l-a învins pe Batahiar (Aldar Mongolia). El îl va avea ca partener în finală pe Ștefan Boboc, care aseară a făcut una dintre cele mai reușite partide din cariera sa. Evoluînd într-o con-

UN PUTERNIC TURNEU DE ȘAH ÎN CAPITALĂ

Între 7 și 17 august se va desfășura în sala Constructorul din Capitală un turneu de șah pentru desemnarea a doi componenți ai echipei olimpice a României. Vor lua parte: Mircea Pavlov, Dumitru Ghizdavu, Traian Stanciu, Emanuel Reicher, Sorin Segal, Gheorghe Mititelu, Dolfi Drimer și Iuliu Szabo. *Primii doi clasați vor alcătui alături de* Florin Gheorghiu, Victor Ciocâltea, Teodor Ghițescu și Emil Ungureanu *formația care ne va reprezenta la Olimpiada de Șah din septembrie.*

NOI ÎNSCRIERI LA EUROPENELE DE TALERE ȘI SKEET DE LA BUCUREȘTI

Trăgători din Polonia, Irlanda, Italia și Franța la București

După înscrierile primite din R. D. Germană, Suedia, Danemarca, R. F. a Germaniei și Anglia, iată că alte adeziuni au sosit pentru campionatele europene de talere și skeet de la București (8—13 septembrie).

Și-au anunțat participarea și sportivii din Polonia, Irlanda, Italia și Franța. În total, pînă acum s-au înscris aproape 100 de trăgători.

DELEGAȚIA ROMÂNĂ LA LUCRĂRILE ACADEMIEI INTERNAȚIONALE OLIMPICE

În zilele de 1—16 august se desfășoară la Olimpia, în Grecia, cea de a 10-a sesiune jubiliară a Academiei Internaționale Olimpice.

Tema principală a sesiunii actuale este: „PREGĂTIREA PREOLIMPICĂ". Printre conferențiarii de anul acesta figurează Alexandru Siperco, membru al C.I.O. pentru România, și Victor Bănciulescu, ziarist, membru al Comitetului Olimpic Român.

La lucrările sesiunii participă și o delegație română, din care fac parte: prof. Leana Sima (Ploiești), prof. Haralambie Ionescu, președintele C.J.E.F.S. Teleorman, Sever Noran, redactor al revistei Comitetului Olimpic Român, și prof. Nicolae Postolache, responsabilul Muzeului național al sportului.

CUPA EUROPEI-București'70

Ne mai despart 24 de ore de primul start al marelui miting atletic de pe stadionul Republicii, la finele căruia vom cunoaște două dintre finalistele celei de a III-a ediții a „Cupei Europei".

În programul concursului figurează toate cele 13 probe olimpice, care reunesc la start cîteva celebrități ale atletismului feminin din Europa, recordmane mondiale și campioane ale continentului. O competiție de mare atractivitate, care anunță rezultate de valoare mondială și pe care, cu siguranță, nu o va scăpa nici un adevărat iubitor al sportului din Capitală.

Ileana Silai — gata pentru „Cupa Europei", concurs la care și-a planificat 2:02,2. Foto: PETRU NAGY

DESTUL CU CALCULELE! MÎINE PE STADION...

- Într-o întrecere sportivă totul este posibil
- „Cvartetul de aur" descompletat: Mihaela Peneș — spectatoare
- Un excelent „cronometru de control"
- Luna de miere a Marianei Filip

Ultima noapte petrecută în Poiana Brașov li s-a părut atleților cea mai lungă. Poate pentru că s-au culcat devreme, poate pentru că somnul le-a cam ocolit, lăsînd loc gîndurilor, emoțiilor, speranțelor...

Duminică, la București, echipa noastră — care a tras un bilet de sorți rău — are de făcut față unui examen greu în semifinala „Cupei Europei". Formațiile Uniunii Sovietice și Poloniei sînt cotate printre cele mai bune ale lumii; Cehoslovacia are în spate tradițiile și școala atletismului care a dat numeroși performeri, atleți și atlete care au uimit lumea prin rezultatele lor; Italia a deținut și mai deține individualități remarcabile în cîteva probe. Așa că lucrurile sînt foarte complicate, iar sistemul de punctaj (general) le încurcă și mai mult. În asemenea condiții, fiecare punct capătă prețul aurului.

Și totuși, să nu uităm că acum trei ani, la Constanța, selecționata României — cotată, de asemenea, ca neavînd nici o șansă — era pe punctul de a produce o mare surpriză, fiind la un pas de calificare în finală.

Valeriu CHIOSE

(Continuare în pag. a 2-a)

VENIȚI DIN NOU ÎN JURUL PISTEI...!

Din numeroasele momente încrustate pe răbojul anilor de sport, sînt cîteva care au marcat etape hotărîtoare; sînt cîteva ale căror semnificații au depășit clipa, făcîndu-le să intre în istorie.

Dintre ele, anii tribunelor pline ale stadionului Republicii la concursurile de atletism, cu 30 000 de oameni fremătînd cîteva zile la rînd în așteptarea marilor performanțe, izbucnind entuziaști cînd o grănță a posibilităților omenești era asaltată și depășită mi-au rămas mie, dar desigur și multora din cei ce au aprins făcliile bucuriei de a trăi un eveniment sportiv deosebit.

Erau anii primelor mari succese ale proaspătului nostru atletism; erau anii unei generații de pionieri; anii lui **Ion Moina, Dumitru Tîlmaciu, Dit Treybal, Zeno Dragomir, Luiza Ernst** și **Ion Söter;** erau anii lui **Ilie Savel, Dumitru Grecescu** și ai primelor succese ale **Iolandei Balaș,** erau anii în care tînărul nostru sport socialist începea să se afirme, visînd recordurile mondiale și recordurile olimpice pe care generația atleților de atunci nu le-au putut aduce dar le-au pregătit. Cu anii au urcat treapta consacrării și atleții — dar mai ales atletele noastre —, au stîrnit entuziasmul altor tribune pline, de pe alte meridiane. La **Roma,** la **Tokio,** la **Mexic,** performanțele lor încununate cu aur și argint au stîrnit celor ce le-au văzut aproape aceeași bucurie ca și aceea pe care ne-au produs-o nouă primii „doi metri" ai lui Ion Söter. Numai că noi a trebuit să ne mulțumim numai cu imaginea rece din televizoare. Și inelul de beton de sub Dealul Spirii n-a mai cunoscut entuziasmul celor 30 000.

De ce nu mai vin spectatorii în jurul pistei? Este greu de înțeles, greu de explicat. Pe undeva, însă, sînt convins că nu atletismul este de vină, ci doar lipsa unui mare concurs anual programat, nu în zilele marilor vacanțe, ci în pragul toamnei aurii, sau primăvara cînd izbucnește jarul trandafirilor care dau atîta poezie Bucureștiului.

Poate îl vom avea... Pînă atunci iată alte prilejuri: mîine semifinala **„Cupei Europei",** un concurs de două ore cu nume prestigioase, cu zeci de recordmane, cîteva campioane olimpice și europene adunate din șapte țări; săptămîna viitoare un meci între atletele noastre și cele venite la București de peste Ocean; peste două săptămîni campionatele balcanice, competiție de veche tradiție care va egala în amploare campionatele internaționale de altădată.

Trei competiții, trei evenimente care vor și trebuie să marcheze o revenire a spectatorilor în jurul pistei cu culoare, gropi de sărituri și sectoare de aruncat. Ea promite același spectacol fascinant, aceleași aprige întreceri de totdeauna, dar cu performanțe împinse mult peste cifrele care ne făceau să fremătăm acum 15—20 de ani.

Atletismul de astăzi, acest sport al confruntărilor directe cu adversarii, secundele și centimetrii a mers în pas cu timpul și a ajuns la performanțe care merită să fie văzute pe viu.

Dacă vreți, luați acestea ca o invitație. Veniți din nou în jurul pistei!

Gheorghe EPURAN

IN PAGINA A 2-A:

- Cele șapte formații față în față
- Trei antrenori fac pronosticuri
- Ultimele informații despre competiția de duminică

Atletele sovietice la antrenamentul de ieri, pe stadionul Republicii. Foto: M. FELIX

ÎN DISCUȚIE — SPORTUL SĂTESC

Interlocutor: tovarășul GHEORGHE NECULA, prim-secretar al Comitetului județean Ilfov al P.C.R., președintele Consiliului popular județean

- Sport de masă și sport de performanță
- Baze sportive realizate prin contribuții voluntare și muncă patriotică
- Școala — izvorul și leagănul educației fizice
- Cadrele didactice să devină făclierii vieții sportive a satelor
- Două inimoase solicitări adresate U.T.C. și Ministerului Învățămîntului
- Apropierea de București — un stimul

Interviu la zi

În jurul Capitalei, județul Ilfov oferă pentru sport un test inedit și interesant: **Oare marile spectacole din stadionul bucureștean nu-i transformă pe cei mai mulți dintre „vecinii de peste ulucă satului ilfovean" în oameni de tribună, ținîndu-i departe de bazele sportive locale? Ce viață sportivă duce tineretul acestui județ, la doi pași de metropola bucureșteană, cu tentațiile ei, cu miile ei de sportivi și performeri?**

La aceste probleme s-a referit tovarășul GHEORGHE NECULA, membru al C.C. al P.C.R., prim-secretar al Comitetului județean Ilfov al P.C.R., președintele Consiliului popular județean, în rîndurile ce urmează.

— Se poate vorbi, în județul Ilfov, despre o mișcare sportivă de masă?, ne-am adresat interlocutorului nostru.

— Desigur că și în județul nostru sportul își are locul lui bine definit, cu prețioase valențe recreative și educative. Disciplinele cele mai îndrăgite de către tinerii ilfoveni sînt fotbalul, crosul, trintele, oina, tenisul de masă, șahul și turismul. Competițiile cu larg caracter republican, CUPA TINERETULUI DE LA SATE, CROSUL TINERETULUI, CUPA ROMÂNIEI LA FOTBAL, CAMPIONATELE ȘCOLARE angajează tineretul din comunele și satele ilfovene, nu numai pe planul obișnuitelor comentarii, ci efectiv, îl aduc pe stadion, în întreceri. Un exemplu: în Cupa României, la fotbal, au luat startul 200 de echipe din Ilfov.

Reconsiderarea tradiționalelor „duminici cultural-sportive", un admirabil mijloc de educare în masă, dar totodată de valorificare a unor elemente depistate și selectate din mase, au evidențiat puterea organizatorică în materie a unor comune ca Bolintin-Vale, Vidra, Brezoaiele, Mihăilești, Comana, Călugăreni, împreună cu multe altele necitate acum.

La campionatele județene participă circa 70 de echipe sătești. Locurile fruntașe ocupate de sportivii de la sate în finalele unor competiții (Unirea Mănăstirea a cucerit „Cupa tineretului de la sate" la fotbal, Avîntul Curcani domină competițiile de oină) arată că sportul de pe aceste meleaguri, angrenînd eșaloane din ce în ce mai mari de tineri, vizează zonele performanței. Iar exemplele pot continua. Secțiile de lupte de la Călugăreni și Urziceni, cea de box de la Vidra și de atletism de la Brănești au și ele locuri

V. FIROIU

(Continuare în pag. a 2-a)

Cele șapte formații față în față

● Viorica Viscopoleanu și Nadejda Cijova — singurele mari favorite ale concursului ● Clasamentul prezumtiv al performanțelor: 1. U.R.S.S., 2. Polonia, 3. România

Șapte selecționate feminine în luptă pentru cele două locuri din finala „Cupei Europei", ce se va desfășura în ziua de 22 august la Budapesta. În tabloul de mai jos vă oferim loturile complete ale fiecărei țări participante, iar în dreptul sportivelor, numerele lor de concurs și cea mai bună performanță din acest sezon.

Parcurgînd listele de înscrieri în cele 13 probe vom constata că doar două dintre atlete pornesc ca mari favorite: **Viorica Viscopoleanu** la lungime și **Nadejda Cijova** la greutate. În rest, disputa se anunță extrem de echilibrată, mai ales între reprezentantele Uniunii Sovietice, Poloniei, României și Cehoslovaciei. Un clasament prezumtiv, alcătuit pe baza celor mai bune performanțe din acest sezon din dreptul fiecărei atlete, ar arăta astfel: 1. U.R.S.S. 73 p, 2. Polonia 71 p, 3. România 59 p, Cehoslovacia 51 p, Elveția 39 p, Austria 33 p și Italia 28 p. Care va fi însă ordinea reală a celor 7 formații? Să așteptăm pînă mîine după-amiază, cînd vom afla rezultatele acestui splendid miting atletic din tabela electronică instalată pe stadionul Republicii.

PROBA \ ȚARA	AUSTRIA		CEHOSLOVACIA		ELVEȚIA		POLONIA		ITALIA		U.R.S.S.		ROMÂNIA	
100 m	(1) Ortner	11,7	(21) Birnbaum	11,6	(41) Scheidegger	11,9	(81) Kerner	11,5	(61) Molinari	11,8	(101) Bezfamilnaia	11,6	(121) Goth	11,5
200 m	(2) Kapfer	24,6	(22) Smerdova	23,7	(42) Meier	23,9	(82) Jedrijek	23,9	(62) Bruni	23,0	(102) Golomazova	23,6	(121) Goth	24,0
400 m	(3) Sykora	54,1	(23) Macounova	55,6	(42) Meier	53,6	(83) Skowronska	54,3	(63) Govoni	53,6	(103) Dundure	54,5	(122) Bădescu	56,1
800 m	(4) Brandnegger	2:17,8	(24) Otova	2:09,3	(43) Hess	2:08,0	(84) Wierzbowska	2:03,7	(64 Pigni	2:06,1	(104) Stula	2:05,1	(123) Silai	2:04,2
1500 m	(5) Bouchal	4:46.9	(25) Pospisilova	4:27,2	(44) Moser	4:37,8	(85) Kolakowska	4:21.3	(64) Pigni	4:14,3	(105) Bragina	4:17,0	(124) Lincă	4:24,0
100 m g	(6) Knöppel	14,3	(26) Slavicova	13,8	(45) Antenen	13,6	(86) Sukniewicz	12,8	(66) Battaglia	14,3	(106) Kondrasova	13,6	(125) Bufanu	13,5
lungime	(12) Kleinpeter	6,25	(34) Nygrynova	6,21	(45) Antenen	6,25	(93) Rurka	6,28	(75) Baucia	5,83	(112) Bicikova	6,24	(132) Viscopoleanu	6,52
înălțime	(11) Gusenbauer	1,85	(33) Hubnerova	1,65	(52) Rechner	1,79	(92) Konowska	1,76	(74) Simeoni	1,73	(111) Lazareva	1,86	(131) Popescu	1,84
disc	(14) Signoretti	48,86	(36) Simankova	52,68	(55) Pfister	47.10	(95) Wojtczak	54,08	(76) Grottini	50,50	(114) Danilova	56,30	(134) Manoliu	58,62
greutate	(13) Hofer	13,43	(35) Fibinger	16,35	(54) Anderes	14,37	(94) Chewinska	17,44	(78) Forcellini	14,39	(113) Cijova	19,50	(133) Sălăgean	15,63
suliță	(15) Reiger	49,88	(37) Linkova	52,30	(56) Meyer	41,87	(96) Jaworska	58,22	(77) Amici	45,22	(115) Saulite	56,07	(135) Stancu	51,20
4x100 m		45,8		45,3		46,6		43,6		45,5		44,8		46,5
4x400 m		3:53,3		3:45,7		3:50,2		3:36,9		3:48,5		3:35,2		3:45,0

RELUĂRI ȘI NOUTĂȚI PE MICUL ECRAN

În prima jumătate a lunii august, redacția sportivă a studioului de Televiziune oferă iubitorilor de sport un program bogat și complex. Cum recomandările le bănuim a fi inutile, vă prezentăm mai jos transmisiunile perfectate, lăsîndu-vă pe dv. să alegeți:

SÎMBĂTĂ 1 AUGUST ora 15,00 și DUMINICĂ 2 AUGUST ora 15,30: **Campionatele mondiale de caiac-canoe (transmisie directă de la Copenhaga).**

DUMINICĂ 2 AUGUST ora 17,40: **„Cupa Europei" la atletism feminin — semifinale (transmisie directă de la stadionul Republicii).**

LUNI 3 AUGUST ora 22,10: **Retrospectivă C.M. Fotbal Mexic '70: meciul România — Anglia (înregistrare de la Guadalajara).**

MIERCURI 5 și JOI 6 AUGUST ora 18,30: **întîlnirea de atletism feminin România — S.U.A. (transmisii directe).**

JOI 6 AUGUST ora 16,00: **România — Cehoslovacia la volei feminin (transmisie de la Constanța).**

VINERI 7 AUGUST ora 16,00: **România — R.D.G. la volei feminin (transmisie de la Constanța).**

DUMINICĂ 9 AUGUST, ora 16,00: **Retrospectiva „El Mundial": meciul România — Cehoslovacia (înregistrare de la Guadalajara).**

LUNI 10 AUGUST, ora 17,30: **volei feminin România — Polonia (transmisie de la Constanța), ora 21,10: repriza a doua a partidei de baschet masculin România — Sel. universitară a S.U.A. (transmisie directă).**

VINERI 14, SÎMBĂTĂ 15 și DUMINICĂ 16 AUGUST: **Jocurile balcanice de atletism (transmisii directe de la stadionul Republicii).**

CUPA EUROPEI-București'70

TREI ANTRENORI FAC PRONOSTICURI

Cine se va califica în finala de la Budapesta? Iată întrebarea pe care am adresat-o antrenorilor principali ai celor 3 mari favorite ale semifinalei de la București. Răspunsurile lor:

GH. POPOV
U. R. S. S.

„Am venit la București să cîștigăm grupa semifinală și, în mod normal, victoria nu poate să ne scape.

Pentru cel de al doilea loc, lupta se va da între atletele poloneze și CELE ROMANCE.

Nu este însă exclus ca echipa cehoslovacă sau cea elvețiană (cu cîteva alergătoare de valoare) să încurce multe socoteli. **Ceea ce pot să afirm cu certitudine — după un prim contact cu elbitex-ul de pe stadion — este că la multe probe vom înregistra cifre de valoare mondială."**

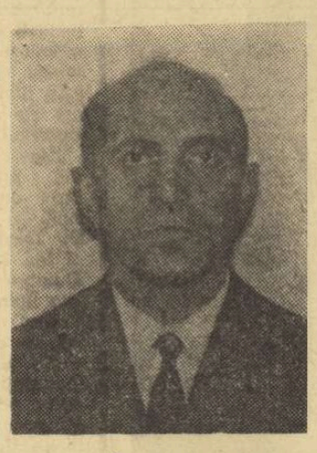

GH. ZÎMBREȘTEANU
România

„Reprezentativa țării noastre are cîteva atuuri certe și, **după părerea mea, V. Viscopoleanu, L. Manoliu și C. Popescu pot termina învingătoare.** CRED CĂ NU VOM AVEA PROBLEME PENTRU OCUPAREA LOCULUI III, **considerînd că alît U.R.S.S. cît și Polonia pornesc în întrecere cu prima șansă.**

Atletele noastre țintesc însă ceva mai sus ȘI NU AR FI EXCLUSĂ O SURPRIZĂ. Totul va depinde de comportarea Marianei Goth (la 100 m și 200 m), a Doinei Bădescu (400 m), a Valeriei Bufanu (100 mg), și a aruncătoarelor de greutate și suliță care nu ar trebui să piardă prea multe puncte".

A. PIOTROWSKI
Polonia

„Într-o întrecere de acest gen, cea mai mică defecțiune poate avea urmări decisive. **Personal, nu consider că echipa sovietică ar fi de neînvins.**

Dacă atletele noastre vor concura la maximum-ul posibilităților AM PUTEA CHIAR CIȘTIGA SEMIFINALA, DE PE REPUBLICII. Și invers, **este suficient să pierdem cîteva puncte la alergări (pe care contăm foarte mult) pentru a ne trezi într-o situație dificilă,** DEPĂȘITĂ DE FORMAȚIA ROMÂNEASCĂ.

După părerea mea, **probele cheie vor fi 100 m, 800 m, 100 m garduri, aruncarea discului și, în mod cert, ștafetele".**

DESTUL CU CALCULELE!

(Urmare din pag. 1)

Fetele își amintesc cu amărăciune de acel episod, cînd au ratat o strălucită performanță (din cauza unui joc nefericit al hazardului în ultima probă), dar el le insuflă deopotrivă optimism pentru startul de mîine, șoptind ademenitor că „într-o întrecere sportivă orice este posibil".

Punctele forte ale echipei se cunosc. Lia Manoliu, *acest tulburător exemplu de perseverență și voință cum puține există în istoria atletismului mondial,* Viorica Viscopoleanu, *capabilă să discute despre un record feminin de peste 7 metri la săritura în lungime,* Ileana Silai, *căprioara alergărilor mijlocii, cele mai dure, cele mai istovitoare. Clujeanca este îngrijorată de acel 2:03,7 al polonezei Danuta Wierzbowska. Noi, însă, știm cită forță de mobilizare pe pistă are Ileana.*

Din păcate, marele nostru cvartet este descompletat, prin absența Mihaelei Peneș, accidentată grav la umăr. Se speră ca ea să poată fi recuperată abia pentru J.O. de la München. Medaliata cu aur de la Tokio și cu argint la Ciudad de Mexico va traversa un lung stagiu de spectatoare.

În proba de fond (1 500 m) ne dă speranțe Maria Lincă *(campioană balcanică de junioare la cros — Istanbul 1968) prin perseverența cu care s-a pregătit și, mai ales, prin marile calități de voință pe care le deține. Cu cîteva zile în urmă, ea a avut un excelent cronometru de control: 1:33,0 pe 600 m, care promite un record. Dar, la „Cupa Europei" se adună punctele, nu performanțele...*

Probabil cea mai neobișnuită ipoteză din viața unei fete o trăiește Mariana Filip. *Ea s-a măritat acum două săptămîni, și-a petrecut o parte din luna de miere în tabără, iar acum o va continua pe stadion. Cît de puternică poate fi și dragostea pentru atletism!*

Micuța dar atît de impetuoasa Mariana Goth *așteaptă pistolul de start avînd în pantofii săi cu cuie un 11,5 pe sută și 24,0 pe două sute. Primul rezultat este mai valoros și — repetat — i-ar putea aduce un loc printre primele trei.*

Despre Cornelia Popescu *s-a scris ieri. Proba ei reprezintă clou-ul mitingului atletic de pe „Republicii". Am văzut-o repetînd cu perseverență diabolică la Poiana, scrîșnind din dinți de ciudă cînd ceva nu-i reușea, bucurîndu-se ca un copil în fața unei noi încărcări cînd era mulțumită. Corneliei i se prevede un viitor mare. Depinde numai de ea ca profețiile să se împlinească.*

. . . . . .

„Așadar, 7 la disc, 7 la lungime, 4 la..."

Destul cu calculele fetelor! Vedem noi duminică la concurs...

TENISMENII ROMÂNI AU O LUNĂ BOGATĂ

Tenisul este un sport al tuturor sezoanelor, dar parcă mai cu seamă al verii, al zilelor însorite. Nu e de mirare, deci ca în perioada actuală tenismenii să aibă cel mai mult de lucru; și calendarul competițional al lunii ce urmează confirmă pe deplin aceasta. În sportul rachetei, avem o serie întreagă de competiții angrenînd jucători și jucătoare de categorii diferite, atît în țară cît și peste hotare.

CAMPIONATUL NAȚIONAL AL JUNIORILOR

Cel mai apropiat start este cel al tenismenilor juniori. Începînd de duminică, la Cluj, se desfășoară întrecerile finale ale campionatului național rezervat speranțelor tenisului nostru.

Împărțit în două categorii (15—16 ani și 17—18 ani), ei vor asalta titlurile de campioni în toate cele cinci probe clasice. Se pare că la **această ediție vom înregistra un adevărat record de participare, fiind anunțați nu mai puțin de** 150 DE PARTICIPANȚI DIN 20 DE CENTRE. Și desigur, **reprezentanții Bucureștiului vor avea de furcă, în această confruntare cu largul eșalon de provinciali, care sosesc din Arad, Oradea, Timișoara, Reșița, Bocșa, Gheorgheni, Cîmpia Turzii, Hunedoara, R. Vîlcea, Ploiești, Tg. Jiu, Galați, Cîmpina, Iași, Sf. Gheorghe, Tg. Mureș, Deva, Brașov, fără a uita și pe cei din Cluj.**

TURNEUL INTERNAȚIONAL PENTRU JUNIORI ȘI TINERET

Întrecerile juniorilor, pe terenurile din incinta stadionului muncipal din Cluj, vor fi doar un preludiu la o altă competiție, rezervată de asemenea tineretului. **De la 10 august, aceleași frumoase terenuri găzduiesc turneul internațional de tenis pentru juniori și tineret, la care și-au anunțat vizita tenismeni din U.R.S.S., Bulgaria, Ungaria, Polonia, R.D. Germană, Cehoslovacia, Belgia, Cuba și Turcia**

CAMPIONATELE EUROPENE DE AMATORI

O serie de jucători fruntași vor apare ÎN TURNEE PESTE HOTARE.

În afara primelor două rachete — Ion Țiriac și Ilie Năstase — care se întorc în Europa pentru a participa la două turnee în R.F. a Germaniei (München 5.VIII și Hamburg 10.VIII), principala escală a tenismenilor va fi Sofia. Aici se desfășoară **a II-a ediție a campionatelor europene (amatori) la care țara noastră va fi reprezentată de Petre Mărmureanu, Sever Dron, Sever Mureșan și Iudit Dibar.**

ALTE TURNEEE INTERNAȚIONALE

Mai sînt prevăzute pentru această lună participări la turneele internaționale de la Moscova (10.VIII), Verona (26.VIII) și Universiada de la Torino (26.VIII).

În fine, membrii reprezentativei de tineret, care ne-au decepționat atît de amar în preliminariile „Cupei Galea", evoluează la turnee în Belgia.

Rd. V.

PRIMELE FINALE ALE SENIORILOR

Și acum este rîndul seniorilor. Cei mai buni înotători ai țării s-au adunat în jurul piscinei Dinamo din Capitală, unde vor începe astăzi întrecerile pentru cele 29 de titluri de campioni. De la marele examen nu va lipsi în acest an nici unul dintre fruntașii natației românești, fapt care atribuie concursului o mai mare notă de seriozitate și atractivitate decît în anii trecuți. Cu atît mai mult, cu cît actuala ediție a campionatelor naționale va servi specialiștilor drept criteriu de selecție pentru marile competiții care stau în fața înotătorilor români.

Așadar, îi vom revedea pe Marian Slavic, Vasile Costa, Eugen Almer, Albert Covaci, Dionisie Naghi, Cristina Balaban și Agneta Șterner, ca și pe mai tinerii lor adversari, dornici să confirme progresul realizat în această vară.

Programul întrecerilor (în fiecare zi serii de la ora 10 și finale de la ora 18): ASTĂZI — 100 m liber (b+f), 100 m bras (b+f), 200 m mixt (b+f) și 4 × 100 m mixt (b+f); DUMINICĂ — 400 m liber (b+f), 100 m spate (b+f), 100 m delfin (b+f), 4x200 m liber (b); LUNI — 200 m liber (b+f), 200 m bras (b+f), 400 m mixt (b+f), 4x100 m liber (b+f); MARȚI — 200 m spate (b+f), 200 m delfin (b+f), 800 m liber (f) și 1500 m liber (b).

JUNIORII ÎN SERIE
ALTE TREI RECORDURI REPUBLICANE LA TIR

Ieri, în campionatul juniorilor a fost ziua întrecerilor la arme cu aer comprimat, pușcă și pistol. La prima au fost înregistrate trei noi recorduri republicane. S-au remarcat, în continuare, țintașii de la Activul Brașov și Steaua. De asemenea, mențiuni se cuvin dinamovistei Marina Vasiliu și tînărului focșenean, E. Satala.

REZULTATE: **pistol cu aer comprimat 40 f: 1. Anișoara Matei** (Dinamo) 379 p, 2. Gh. Neacșu (Dinamo) 377 p, 3. M. Stan (Steaua) 372 p; **echipe: 1. Dinamo 1 120 p — record republican stabilit, 2. Steaua 1 078 p.**

Armă cu aer comprimat 40 f picioare juniori: 1. N. Coliban (Activul Brașov) 377 p — nou record al țării (v.r. 368 p), 2. S. Cucu (Dinamo) 368 p, 3. E. Satala (Viitorul Focșani) 364 p; **echipe: 1. Steaua 1 084 p — nou record al țării (v.r. 1 067 p), 2. Dinamo 1 036 p; junioare: 1.** Marina Vasiliu (Dinamo) 371 p — nou record al țării (v.r. 370 p), 2. Victoria Savovici (Dinamo) 362 p, 3. Angela Tudorică (Dinamo) 358 p.

Astăzi, pe poligonul din Domnești, de la ora 9, sînt programate următoarele probe: armă standard 3x20 f și pistol liber 60 f, junioare și juniori.

10 VICTORII DIN 13 POSIBILE!

Succesul caiaciștilor și canoiștilor gălățeni la Ruse

Canoiștii și caiaciștii clubului Dunărea Galați au susținut o întîlnire amicală, la Ruse, cu reprezentanții clubului Dunav. Din cele 13 probe disputate, sportivii gălățeni au cîștigat 10: caiac 1—500 m: Gh. Baccelu; caiac 2—500 m: I. Toma — I. Jelescu; caiac 4—500 m: Baccelu, Toma, Jelescu, Ceaușu; caiac 1—1 000 m: I. Toma; caiac 1 (fem) — 500 m: V. Marinescu; caiac 2 (fem) — 500 m: V. Marinescu — L. Kisselenco; canoe 1—500 m: P. Marcov; canoe 2—500 m: V. Petrenco — I. Cîșlăganu; canoe 1—1000 m: P. Marcov; canoe 2—1000 m: Petrenco — Cîșlăganu.

T. SIRIOPOL, coresp

TREI ANTRENORI ROMÂNI DE HANDBAL INVITAȚI LA UN CURS ÎN R. F. G.

Anual, în regiunea Badenului de Sud din R. F. a Germaniei, se organizează un curs de perfecționare al antrenorilor de la echipele ce activează în competițiile acestei regiuni. Cursul are loc în localitatea Steinbach și pentru „ediția" sa din acest an organizatorii au invitat trei antrenori români să predea lecții. Este vorba de Oprea Vlase, Cornel Oțelea (proaspăt antrenor la Steaua) și de Otto Telman. Cei trei tehnicieni români vor părăsi Capitala în cursul zilei de azi, urmînd să se reîntoarcă în jurul datei de 16 august.

Aseară au sosit echipele Elveției și Cehoslovaciei

Cea de a treia formație oaspete sosită în Capitală pentru întrecerile grupei semifinale ale „Cupei Europei" este selecționata Elveției. Avionul companiei Swisair a adus aseară la Otopeni pe cele 15 atlete din „țara cantoanelor" însoțite de antrenorul M. Tove.

Prima surpriză constatată încă din holul aeroportului — absența săritoarei în lungime Sieglinde Amman (6,36 m în acest sezon), despre care ni s-a spus că a suferit o întindere la începutul acestei săptămîni. În locul lui Amman va concura, mai mult ca sigur, fosta recordmană mondială la pentatlon, Meta Antenen, care este înscrisă și în proba de 100 m garduri.

Antrenorul M. Tove ne-a declarat că elevele sale au venit la București cu ambiția de a întrece formațiile Austriei și Italiei și că speră un rezultat de valoare din partea tinerei (19 ani) Beatrice Rechner: peste 1,80 m la înălțime în stilul Fossbury.

● Tot aseară a sosit în Capitală și reprezentativa Cehoslovaciei în frunte cu campioana olimpică și europeană Milena Rezkova-Hbnerova. Față de echipa anunțată anterior — o singură modificare: Otova va alerga la 800 m, iar Pospisilova la 1 500 m.

● O comunicare importantă din partea organizatorilor concursului: toți elevii vor avea intrarea gratuită la peluzele stadionului Republicii.

EMIL RUSU, CAMPION LA CONTRATIMP INDIVIDUAL

BRAȘOV, 31 (prin telefon). De pe noua variantă a șoselei **Brașov-Sighișoara s-a dat, astăzi, startul în prima finală la ciclism: contratimp individual.**

Ediția din acest an a probei de contratimp s-a bucurat de o organizare admirabilă și de un mare număr de rutieri bine pregătiți. Cei 143 de concurenți și-au disputat cu ardoare întîietatea într-o întrecere deosebit de disputată. Fără îndoială, cursa seniorilor a polarizat atenția tuturor. Învingătorul cursei și campion al țării pe anul 1970, dinamovistul Emil Rusu, ne-a făcut din nou dovada marilor sale calități de specialist al contratimpului. În partea doua a cursei, proaspătul campion republican a terminat ca un bolid, depășind cu mai mult de un minut pe ocupantul locului secund și la mare diferență pe ceilalți. Nu mai puțin meritoriu este dublul succes realizat de cicliștii brăileni pregătiți de antrenorul Mihail Simion care au cucerit la Brașov amîndouă titlurile la categoria juniorilor.

Iată rezultatele tehnice: seniori, 40 km — 1. Emil Rusu (Dinamo) 53:13, campion republican, 2. Dumitru Nemțeanu (Steaua) 54:31, 3. Mircea Rîndașu (Metalul Plopeni) 54:48, 4. Leopold Puterity (Steaua) 54:59, 5. Nicolae David (C. S. Mureș) 56:10, 6. Mircea Bădilă (Dezrobirea Brașov) 56:31; **juniori mari, 30 km: 1.** Cristian Kammer (C. S. Brăila) 42:26, 2. Nicolae Ferfelea (Steaua) 43:58, 3. Vasile Budea (Dezrobirea Brașov) 44:00; **juniori mici, 20 km: 1.** Cezar Hîrjescu (C. S. Brăila) 28:21, 2. Zoltan Elekeș (Dezrobirea Brașov) 28:37, 3. Iosif Nagy (C.S.M. Cluj) 29:01.

Simbătă va avea loc a doua finală, în fond, cu plecare de la km. 132 al șoselei Brașov-Cîmpulung, pentru toate categoriile de concurenți. Primul start la ora 8,30, juniorii mici, apoi vor lua startul concurenții celorlalte două categorii.

A DOUA EDIȚIE A TURNEULUI INTERNAȚIONAL ȘCOLAR
O REUȘITĂ CONFRUNTARE VOLEIBALISTICĂ
ȘCOALA SPORTIVĂ 2 BUCUREȘTI, ÎNVINGĂTOARE LA FEMININ

Ieri, la ora prînzului, au luat sfîrșit întrecerile din cadrul celui de-al doilea Turneu internațional școlar de volei organizat de Consiliul European pentru activitățile extrașcolare ale elevilor. Au fost două zile de dispute pasionante, cu faze foarte frumoase, cele 10 echipe masculine și 9 feminine aruncînd în luptă toate cunoștințele tehnico-tactice pentru a-și adjudeca victoria. Evident, aceasta a revenit formațiilor cele mai bine pregătite: **ȘCOALA SPORTIVĂ 2 BUCUREȘTI** — la fete și **LICEUL CHIBUȚULUI HANITA, Galileea de Vest (Israel)** — la băieți. În competiția feminină s-au întîlnit în finală cîștigătoarele celor două serii: **Școala sportivă 2 București—Liceul Economic Zilina (Cehoslovacia).** Voleibalistele bucureștence s-au dovedit mai sigure în intervenții, mai lucide în atac, reușind să sesizeze prompt momentele de derută ale adversarelor, de la care ne-au plăcut Kikusova, Mrazova și Reznikova. Dacă anul trecut, la prima ediție, desfășurată în Olanda, cei care au cîștigat au fost băieții, iată că acum a fost rîndul fetelor să-și treacă numele în tabloul de onoare. Să o facem și noi: **Marilena Nicolescu, Narcisa Natea, Cătălina Celmare, Mariana Grosu, Anca Negriță, Ileana Paveliu, Doina Dobreci, Aurelia Erăiescu, Victoria Dragu, Elena Fazakaș.**

De departe cei mai buni voleibaliști ai turneului, elevii Liceului Hanita s-au impus fără dificultate, în finală, în fața echipei **Școlii sportive din Timișoara,** intrînd în posesia titlului. Cîștigătorii de anul trecut, echipa Școlii sportive 2 București, s-a clasat pe locul III învingînd formația liceului „Onze Lieve Vrouwe" din Breda (Olanda).

După cum am fost informați de către prof. Heinz Bilo, vicepreședinte al Comitetului executiv, următoarea ediție va avea loc în Olanda.

Em. F.

Biletele pentru „Cupa Europei" la atletism și meciul de baschet România — S. U. A.

Au fost puse în vînzare, la casele obișnuite biletele pentru „Cupa Europei" la atletism-feminin, care va avea loc la 2 august, pentru meciul de atletism feminin România—S.U.A. programat în zilele de 5 și 6 august (ambele pe stadionul Republicii), precum și pentru meciul de baschet România—S.U.A. care se va disputa în ziua de 10 august în sala Floreasca.

ÎN DIVIZIA B LA POLO

După 5 etape în divizia B la polo conduc echipele C.S.M. Cluj și Ind. Iute Timișoara. Iată ultimele rezultate: Crișul-Dunărea 11—1 (1—0, 4—0, 2—1, 4—0), Școlarul-Timișul 7—3 (2—0, 2—1, 2—2, 1—0), Crișul-Mureșul 4—2 (2—1, 1—0, 1—1, 0—0), Ind. Iute-Dunărea 8—1 (2—0, 1—0, 2—0, 3—1), CSM Cluj-CFR Cluj 14—2 (3—0, 2—1, 3—1, 6—0).

ÎN DISCUȚIE — SPORTUL SĂTESC

(Urmare din pag. 1)

bine definite în sportul românesc. Echipa feminină de popice Cetatea Giurgiu a promovat în divizia A, iar formația de fotbal Ș. N. Oltenița în divizia B.

Totuși, **continuă interlocutorul nostru,** un număr însemnat de tineri și, mai ales, de tinere nu este încă atras în mișcarea de educație fizică și sport. Organizațiile U.T.C. din unele comune nu se preocupă în suficientă măsură de mobilizarea tineretului nostru pe terenul de sport, ca și de popularizarea mai eficientă a foloaselor practicării sportului.

Asociațiile sportive comunale și sătești vor trebui să înlocuiască activitatea de campanie și festivism a manifestărilor sportive cu acțiuni simple, accesibile, concrete și permanente, de angrenare a unui număr cît mai mare de tineri și tinere, în mod sistematic, în activitatea sportivă.

— Cum vedeți dumneavoastră raportul dintre sportul de masă și cel de performanță?

— Eu consider că deși sportul de masă nu-l generează în mod obligatoriu pe cel de performanță, el contribuie, totuși, într-o măsură însemnată la depistarea elementelor talentate, capabile să urce treptele măiestriei sportive. Și din județul nostru putem da numeroase exemple de tineri ajunși azi sportivi fruntași, pe plan republican, care au fost descoperiți și promovați prin concursurile de masă. Să indic pe cîțiva? Iată-i: luptătorul Marin Pîrcălabu din Călugăreni, boxerii Marin Nicolae, Constantin Ene, Ion Petre din Vidra, luptătorul Dumitru Tindeche de la I.M.S. Călugăreni, ajuns maestru al sportului și component al echipei bucureștene Steaua, șahista Florica Niculescu din Izvoarele, fostă campioană de junioare a țării, descoperită cu prilejul Spartachiadei Tineretului de la sate.

Sportul de masă promovează o mișcare de temeinică educare patriotică, de viguroasă acțiune întru apărarea sănătății. Noi îl susținem cu convingere și prin mijloacele pe care partidul le-a creat cu interesul și cu dragostea cu care îmbrățișează toate problemele legate de viața poporului nostru.

— Ce ne puteți spune despre contribuția voluntară în acțiunile pentru realizarea de baze sportive?

— Este drept că în județul nostru, prin contribuția voluntară a tineretului și cu sprijinul întreprinderilor și al instituțiilor, s-au realizat baze sportive simple și complexe model, dar cred că se poate face mai mult față de necesități și posibilități.

Totuși, la stadioanele Șantierelor navale din Giurgiu și din Oltenița au fost extinse tribunele, mărindu-li-se capacitatea, s-au gazonat terenurile de joc, s-au amenajat terenuri de antrenament, iar la Giurgiu a fost construită o popicărie modernă, cu patru piste. Acestea sînt numai cîteva exemple, după cum voi cita și unele comune rurale care s-au relevat în munca de amenajare a bazelor sportive, folosind resursele locale și contribuția voluntară a tineretului: Ghimpați — unde s-a realizat un autentic stadion rural, Brănești, Joița, Belciugatele, Comana, Ciorogîrla, Ulmeni, Armășești, Ciocănești, Frătești, Crevedia, Grădiștea.

E de relevat că în școli a existat o preocupare în problemă, și merită evidențiate: Școala nr. 5 Oltenița, — model pe județ, — liceele nr. 1 Giurgiu, Vidra, Urziceni, Bolintin-Vale și, desigur, altele, multe altele.

Aceste rezultate le consider drept un început, un început îmbucurător, deoarece mai avem sate și școli lipsite de baze sportive, cum sînt Snagov, Corbeanca, Dascălu.

Ca și în ceilalți ani, acum, în vară, tineretul satelor ilfovene este mobilizat pentru înfrumusețarea comunelor și satelor din cuprinsul județului, **iar bazele sportive își au locul lor bine definit în acest program de acțiune de masă:**

— Cadrele didactice de specialitate se rezumă la activitatea la catedră sau participă și ca activiști obștești la desfășurarea acelui mare proces de masă care e sportul?

— Numărul mare de unități școlare și de cadre didactice calificate permite ca și în județul nostru școala să reprezinte veriga principală a activității sportive. E practic imposibil să-i relevăm pe toți cei care, cu competență și cu tragere de inimă, sînt adevărați făclieri în munca de educare a tineretului, în formarea gustului pentru sport și în dezvoltarea aptitudinilor elevilor lor. Totuși, nume ca ale profesorilor Mirea Grigore din Vedea, Atanase Anghelescu de la Liceul nr. 1 din Giurgiu, Gheorghe Bratu de la Mihăilești, s-au impus în fruntea tuturor prin activitatea pe care o desfășoară atît în școală, cît și în afara ei.

Practica ne dovedește că atunci cînd profesorii de educație fizică știu să-și dubleze investițiile de competență și pasiune cu solicitări adresate tuturor factorilor educativi din școală și din aria lor de activitate, rezultatele muncii lor nu întîrzie să se arate. Există azi mari resurse în valorificarea la nivelul cerințelor actuale ale sportului școlar și constatăm, totodată, că nu toți cei 208 profesori calificați își înțeleg menirea pentru a-și face tot mai eficientă prezența lor în lumea căreia i s-au devotat.

Considerăm — adaugă interlocutorul nostru — că Ministerul Învățămîntului este în măsură să reglementeze cu mai mare precizie atribuțiile și sarcinile obștești ce revin cadrelor în cauză și măsurile corespunzătoare ce se cuvin luate împotriva celor care nu-și fac datoria la nivelul misiunii lor.

— Și, în sfîrșit, credeți oare că apropierea teritorială de București favorizează sportul județean sau, dimpotrivă, îl umbrește?

— Apropierea teritorială a Capitalei favorizează în bună măsură dezvoltarea sportului județului Ilfov. Să vă amintesc, în acest sens, formele și mijloacele de sprijin pe care ni le-a înlesnit apropierea Capitalei? Iată, bunăoară: demonstrații la sate ale sportivilor fruntași, întîlniri ale tineretului ilfovean cu maeștri ai sportului și antrenori emeriți, dotarea cu materiale sportive, folosirea unor anumite baze sportive, prezențe ale cadrelor de activiști sportivi și multe altele asemănătoare. Desigur, e de dorit ca aceste forme să fie diversificate și tot mai mult dezvoltate în județul nostru.

Preocupați ca un număr cît mai mare de sportivi de calitate să îngroașe rîndurile performerilor veritabili, cei ce poartă răspunderea muncii sportive în județ își concentrează eforturile pentru pregătirea copiilor și juniorilor, ceea ce, apreciez eu, constituie un element lăudabil în activitatea lor și aduce reale foloase vieții sportive a județului, **a încheiat tovarășul GHEORGHE NECULA.**

fotbal

„SPORTUL STUDENȚESC" ÎNCEARCĂ, SPERĂ

Pentru noul antrenor — Motroc — vacanța înseamnă noi căutări

Decorul creează — după cum se vede — o ambianță excelentă de lucru. In poiana din fața cabanei „Clăbucet sosire", jucătorii execută primele elemente ale programului zilnic de pregătire

Foto : V. BAGEAC

Am coborît de la Piatra Arsă, cînd ziua se îngîna cu noaptea. Pe Valea Prahovei, cei veniți la odihnă populau bulevardele și parcurile. Ochii însă ne alergau după un tricou, după o bluză de trening. După sportivi. Sinaia, Poiana Țapului, Bușteni, Azuga, Predeal. *Aici, am aflat că locuiesc fotbaliștii de la Jiul, de la Sportul studențesc, Oțelul Galați, juniorii Progresului și de la S.U.T. Galați, veniți la odihnă.*

...CABANA CLĂBUCET SOSIRE.

Ora 20,30. În aceste zile, la 1050 m altitudine, și-au dat întîlnire cicliștii lui Nicolae Voicu, rugbyștii de la Rulmentul Bîrlad și... cei pe care îi căutam, fotbaliștii de la Sportul studențesc București. Pentru a-i întîlni, însă, a trebuit să ne deplasăm la Pîrîul Rece. În seara aceea ei erau oaspeții colegilor aflați în tabăra studențească. O seară frumoasă, cu masă comună, cu muzică, program artistic și... dans (dar jucătorii au lipsit de la ultimul „număr", plecînd la culcare).

A doua zi, lotul Sportului studențesc, sub conducerea celui mai tînăr antrenor, *Ion Motroc*, și a lui *M. Maksai* a ieșit la pregătire. E soare. Zi splendidă ca și decorul de brazi. În tricouri alb-albastre figuri cunoscute : *Ciornoavă* — cîndva pe extrema stîngă a naționalei de tineret, *Păiș* — omul de gol al echipei, fundașul *Rădulescu*, mijlocașul *Balaban* ș.a. În schimb, lipseau doi dintre oamenii de bază — Ion Vasile și Dușan care, după întoarcerea de la Campionatul european universitar, rămăseseră cîteva zile acasă. Dar Nelu Motroc ne-a prezentat pe noii veniți în rîndurile echipei sale.

— Sportul studențesc și-a format un nucleu destul de bun. Foștilor componenți li s-au adăugat *Pană* (de la Dunărea Giurgiu), *Dărăban* (C.S.M. Sibiu), *Ardeleanu* (C.F.R. Timișoara), *Gal* („U" Cluj), *Buciumeanu*, *Georgescu* și *Sava* (toți de la Metalul Tîrgoviște), *Kulda* (Steaua tineret), *Stan*, un tînăr talentat, venit de la C.I.L. Sighet, și *Jamaischi*, care nu mai are nevoie de prezentări.

— Ce-ați făcut pînă acum la Predeal ?

— Plimbări, odihnă, antrenamente zilnice, dimineața și după-amiază. Pregătire fizică, îndeosebi. Am pus accentul pe mobilitate, pe rezistență în regim de viteză.

— Ce perspective întrezărești echipei ?

— O comportare frumoasă. În nici un caz nu va mai fi în situația să lupte pentru evitarea locurilor din zona retrogradării. Avem jucători tineri, talentați, capabili de o cu totul altă evoluție. Sîntem animați de dorința de a realiza jocuri de calitate, în măsură să satisfacă așteptările suporterilor, a studenților bucureșteni. Ne dăm seama că acest centru universitar trebuie să aibă o formație de fotbal bună. Desigur, nu va fi ușor de rezolvat toate acestea.

Lîngă noi, cîțiva dintre jucători ascultă discuția. Fără a ne declara, le înțelegem aderiunea la cele spuse de noul lor antrenor. Ciornoavă își dă seama că poate redeveni extrema de altădată, amintindu-și de anii cînd juca alături de Lucescu. Păiș știe că se așteaptă mai mult de la el. Și nu e imposibil. Toți au condiții de pregătire dintre cele mai bune. La Predeal au o masă bună, cazarea la fel. Doar terenurile de antrenament (cam denivelate și mici) sînt în contradicție cu ospitalitatea acestei stațiuni de munte. Dar nu jocurile au fost obiectivul principal în această perioadă.

— Nelule, ce zici despre noua ta muncă ?

— E dificilă. Știu de cînd eram jucător. Lucrezi cu oameni cu caractere diferite. Mă gîndesc, totuși, că activitatea de fotbalist și cei 11 ani de la catedra de jocuri a I.E.F.S. mă vor ajuta în activitatea viitoare.

Constantin ALEXE

„CUPA DE VARĂ"

Mîine, în competiția dotată cu „Cupa de vară", organizată de Federația română de fotbal și I.S. Loto-Pronosport, se va disputa o nouă etapă, a II-a. Competiția constituie un bun prilej pentru echipele ce au activat în campionatul diviziei B, ediția 1969—70, să-și verifice loturile în vederea noului sezon competițional.

Iată programul etapei a II-a : GRUPA I : Ceahlăul P. Neamț — Știința Bacău, Chimia Suceava — Gloria Bîrlad ; GRUPA A II-A : Oțelul Galați — Politehnica Galați, Progresul Brăila — Portul Constanța ; GRUPA a III-a : Sportul studențesc București — Metalul București (stadionul Politehnica, de la ora 17), Dunărea Giurgiu — Flacăra Moreni ; GRUPA a IV-a : C.S.M. Sibiu — Metrom Brașov, Gaz metan Mediaș — Poiana Cîmpina ; GRUPA A V-A : C.S.M. Reșița — Minerul Anina, Politehnica Timișoara — Metalul Tr. Severin ; GRUPA A VI-A : C.F.R. Arad — Metalurgistul Cugir, Metalul Hunedoara — C.F.R. Timișoara ; GRUPA A VII-A : Progresul București — Electroputere Craiova (stadionul Giulești, de la ora 10,30), Metalul Tîrgoviște — Chimia Rm. Vîlcea ; GRUPA A VIII-A : Olimpia Oradea — Olimpia Satu Mare, Minerul Baia Mare — Vagonul Arad.

HAJNAL ȘI-A RETRAS CEREREA DE DEZLEGARE

TG. MUREȘ, 31 (prin telefon). După ce au stat 11 zile la Băile Felix, jucătorii de la **A.S. Armata** s-au înapoiat în localitate, unde își vor continua pregătirile pînă la începerea campionatului diviziei B. Antrenorul Tiberiu Bone are la dispoziție următorul lot : **Bai, Solyom, Nae** — portari, **Șleam, Dondoș, Toth, Ispir, Czako** — fundași, **Ciutac, Solosi, Siklodi, Bölöni** (de la Chimica Tîrnăveni) — mijlocași, **Nistor, Fazecaș, Trăznea, Naghi, Hajnal** (și-a retras cererea de dezlegare), **Lucaci, Varadi** — înaintași.

Conducerea clubului nu s-a pronunțat încă asupra solicitării lui Canjaro de a i se da dezlegarea pentru Universitatea Craiova.

În programul de pregătire sînt prevăzute cîteva meciuri amicale cu Gaz metan Mediaș, Lemnarul Odorhei, precum și cu o divizionară A.

I. PĂUȘ—coresp. principal

CHIAR NIMIC NOU SUB SOARELE CAMPIONATULUI ?

Imprevizibila alchimie a campionatului a scos la iveală în finalul său, după nenumărate urcușuri și coborîri pe cărările mișcătoare ale celor 30 de etape, aceeași campioană ca și anul trecut : U.T.A. *Și ca simetria să fie perfectă, încheierea sezonului a adus față în față pentru dobîndirea Cupei României, aceleași protagoniste ca în anul trecut :* Steaua și Dinamo, *prima echipă ieșind învingătoare, cu același scor, meciul avînd aceiași marcatori ca în vara lui '69.* „Nimic nou sub soare !" — *am fi, deci, tentați să exclamăm. Dar, oare, chiar așa au stat lucrurile ?*

CONDIȚIONARE NECESARĂ

Să nu uităm, în primul rînd, că ediția recent încheiată a avut o desfășurare ieșită din comun, datorită prezenței echipei reprezentative la El Mundial, cu o comprimare a returului în două perioade scurte ce a necesitat o succesiune neobișnuită de meciuri duminică-miercuri-duminică. Și să nu uităm, de asemenea, că unele echipe — îndeosebi **Dinamo București, Rapid, Steaua, Steagul roșu** — au trebuit să parcurgă perioada de întrerupere fără un număr apreciabil de titulari, ceea ce, evident, s-a repercutat în jocul acestora în perioada postmexicană a campionatului.

Deci, o condiționare obligatorie față de programul echipei naționale, campionatul mondial fiind considerat obiectivul nr. 1 al anului competițional 1969—70.

Aceasta să fie însă principala cauză a ceea ce constată ca progres, față de campionatul trecut, analiza prezentată de **Em. Vogl**, președintele Colegiului central al antrenorilor, la consfătuirea pe țară a antrenorilor divizionari : REDUCEREA DECALAJULUI VALORIC ÎNTRE UNELE ECHIPE FRUNTAȘE (Dinamo București, Steaua, Rapid, U.T.A.) și altele, considerate pînă nu de mult, în plutonul de mijloc (Jiul, Farul, Steagul roșu, Universitatea Craiova, F.C. Argeș) ?

În timp ce antrenorii, jucătorii și susținătorii echipelor fără firmă vor demonstra că aceasta s-a datorat acumulărilor valorice ale respectivelor echipe, unii factori răspunzători din cluburile fruntașe vor fi înclinați să pună egal între o asemenea cauză, obiectivă, și comportările sinuoase, adeseori punctate de minime, ale respectivelor echipe în campionat. **De fapt, cauzele reale ale acestor comportări inegale sînt de natură subiectivă sau, mai precis, neindividualizarea antrenamentelor, o nebuloasă concepție tactică și, în special, minarea pregătirii prin viața nesportivă, lipsită de răspundere, a unor jucători de bază.**

UN CAZ TIPIC

Și nu credem a greși, găsind ca tipică pentru această stare de lucruri necorespunzătoare, echipa dinamoviștilor bucureșteni, creditată prin prisma lotului, anul trecut ca și acum doi ani, cu primele șanse la principalele trofee ale fotbalului intern. Dar, așa cum s-a subliniat în referatul prezentat consfătuirii **„Dinamo București a înregistrat în acest campionat un categoric regres. În timp ce anul trecut, deși a pierdut campionatul, a fost apreciată ca practicînd cel mai spectaculos și valoros fotbal, în acest an nu numai că a ocupat un loc mult sub posibilități, dar și calitatea jocului prestat în multe meciuri chiar și pe propriul teren a fost foarte departe de ceea ce se așteaptă de la această echipă".**

Poate fi invocat proverbul „Cine fuge după doi iepuri, nu prinde nici unul", în cazul dinamoviștilor, din care majoritatea au fost într-adevăr, solicitați intens, atît la echipa națională cît și în competițiile interne ? Credem că răspunsul este unul singur : nimeni nu i-ar fi putut incrimina dacă încărcătura acumulată, fizică și psihică, s-ar fi dovedit insuficientă pentru ca randamentul bun din echipa națională să poată fi continuat în campionat, după C.M. Dar, departe de a fi epuizați de efort, acești tineri și talentați jucători au evoluat cu o totală lipsă de răspundere și entuziasm, considerînd că nu mai au obligații, blazați ca niște seniori în fața vasalilor. Așa cum, pe bună dreptate, sintetiza și referatul Colegiului central al antrenorilor : **„Tocmai cei mai valoroși jucători ori nu duc o viață sportivă, ori nu se încadrează în procesul de instruire, dînd uneori dovadă de îngîmfare, subestimînd activitatea internă". Nu întîmplător, antrenorul dinamoviștilor, Nicușor, a solicitat federației, în cadrul consfătuirii, să elaboreze norme precise privind relațiile dintre jucători și antrenor, răspunderile fiecăruia.** S-ar evita astfel, bineînțeles, cu un aport mai consistent al secțiilor, și „divorțuri" nedorite între antrenori și cluburi, mai numeroase în acest campionat (C. Teașcă, B. Marian, R. Cosmoc, P. Steinbach, St. Cîrjan).

În acest context, legătura cu abaterile disciplinare din teren și din afara lui, ale unor jucători fruntași **(Dinu, Tătaru, Em. Dembrovschi, R. Nunweiller, Lupescu, Dumitrache)** se impune de la sine, ele contribuind, la rîndul lor, la slabul randament din acest campionat al unor echipe din primul pluton, la regresul manifestat de Dinamo București și Bacău, Rapid și Steaua.

NU NUMAI TENDINȚE POZITIVE

N-am subliniat însă aceste carențe, chiar de la început, pentru a plasa ediția 1969—70 sub nivelul celei anterioare, sub plafonul cerințelor momentului. **Ci, pentru a arăta că o corelare campionat-competiții internaționale, la un nivel care să asigure creșterea calitativă și reprezentarea reală a fotbalului românesc** (C.M. a trecut, dar începe Campionatul Europei...) **presupune mobilizarea totală, fără nici un rabat, a tuturor factorilor : jucători și antrenori, cluburi și secții, federație.** În acest sens, campionatul la care ne referim a relevat cîteva tendințe pozitive care, ținînd cont de evoluția fotbalului mondial, trebuie să se maturizeze rapid, să devină caracteristici permanente ale primei noastre divizii. Ne referim în special, la **disputarea pe alte baze, mai productive, ale șanselor în meciurile din deplasare (exemplu : Farul, Jiul, U.T.A. ca și numărul mai mare de puncte cîștigate „afară" decît în campionatul precedent), ceea ce înseamnă, de fapt, o orientare mai lucidă a jocului în raport cu adversarul din teren și nu cu cel din ipoteze.**

SPORIREA EFICACITĂȚII nu este nici ea străină de această orientare, patru echipe (Steaua, U.T.A., Dinamo București, F.C. Argeș) avînd media peste 1,5 goluri de joc.

Trecuți cu brio prin furcile caudine ale unui sezon deosebit de încărcat, fotbaliștii primei divizii au încheiat campionatul cu vivacitate, meciurile postmexicane dovedind, chiar, rezerve nebănuite. Se poate subscrie, deci, la sublinierea făcută în consfătuire că **pe factorii jocului și ai antrenamentului sportiv se remarcă creșterea capacității generale de efort. Mărirea volumului de muncă la antrenamente, preconizată de federație acum trei ani, începe să-și arate roadele.** Iar procesul de întinerire, firesc și necesar, constituie, la rîndul său, un teren prielnic pentru ca jocul tehnic, în regim de viteză, să devină un atu al celor mai bune echipe. **Promovarea în prima divizie începe să fie urmată, tot mai des, de titularizare.** Pare-se că echipele **au început să găsească „cheia" adevăratei întineriri, urmărind valoarea, perspectiva reală. Ciugarin, Cristache, Ștefănescu, Iordănescu, Naom** (Steaua — cu un plus pentru viguroasa valorificare a propriei pepiniere, inedită la acest club), **Cheran, Cavai, Both, Sălceanu** (Dinamo Buc.), **Constantinescu, Caraman, Tănase** (Farul), **Olteanu, Ghergheli** (Steagul roșu) sînt doar cîteva exemple dintre tinerii jucători talentați care au început să semneze condica de prezență a diviziei naționale A.

Și atunci cînd procesele de omogenizare a loturilor **(avem echipe cu mari decalaje între compartimente, ca de pildă Dinamo București, Dinamo Bacău, Steagul roșu)**, de însumare organică a tinerilor jucători **(nu ca la Rapid, unde nu s-a reușit sudura optimă a celor două generații)**, de transformare a posibilităților virtuale în realități **(loturile tinere ale Petrolului, „U" Cluj, Crișului)** vor ajunge să se maturizeze, va crește și nivelul competitiv și spectacular al primei divizii. Să sperăm că nu vom avea mult de așteptat.

...Dar se poate spune, totuși, că n-a fost nimic nou sub soarele campionatului ?

Paul SLAVESCU

PE MARGINEA CONSFĂTUIRII ANTRENORILOR DIVIZIONARI A ȘI B

REALISMUL DOCTORULUI RĂDULESCU

***Credem că nu greșim dacă afirmăm că în ultima zi a campionatului cel mai fericit om din Cluj era dr. C. RĂDULESCU** — antrenorul ceferiștilor din localitate.* „Am dovedit că în divizia A te poți menține și cu o echipă de... județ" — *ne-a declarat dînsul seara, după meciul cu Farul. Lăsînd la o parte umorul și exagerarea pe care le conțin aceste cuvinte, nu putem să nu recunoaștem că dr C. Rădulescu are merite cel puțin egale cu jucătorii în supraviețuirea echipei în primul eșalon al țării.*

Cum lotul C.F.R.-ului este unul dintre cele mai „subțiri" din divizia A, l-am rugat pe fericitul antrenor să ne spună care vor fi noile achiziții. După unele ezitări, am reușit să obținem trei nume : Csergö *(Metalul Hunedoara),* Szöke *(Industria sîrmei C. Turzii)* și Burlacu *(Aurul Zlatna).*

„Vom apela numai la jucători tineri, fără „nume", din categoriile inferioare" — *tată tot ce am mai putut obține.*

Cîteva cuvinte despre program ? Ceferiștii clujeni se vor întîlni pe 9 august, cînd vor și pleca pentru 10 zile la Someșul Rece. Apoi, ultimele pregătiri le vor efectua la Cluj, unde vor susține mai multe partide amicale.

V. MĂRDĂRĂSCU ANTRENOR LA POLITEHNICA IAȘI !

În numărul de ieri al ziarului nostru am anunțat că antrenorul V. Mărdărăscu este solicitat de Politehnica Iași ca să preia conducerea tehnică a echipei de fotbal.

În cursul zilei, V. MĂRDĂRĂSCU a PRIMIT AVIZUL FAVORABIL AL F.R. FOTBAL PENTRU TRANSFER și, drept urmare, A ACCEPTAT PROPUNEREA CLUBULUI IEȘEAN.

DEOCAMDATĂ, 13 ECHIPE CALIFICATE ÎN DIVIZIA C

Mîine — ultimele meciuri ale barajului

Săptămîna aceasta, duminică și miercuri, s-au disputat meciurile, tur-retur, ale barajului pentru calificarea în campionatul diviziei C. Din cele 32 de pretendente, 13 și-au asigurat calificarea, iar celelalte 3 vor fi desemnate de partidele de mîine, ce au loc pe terenuri neutre. Vă prezentăm mai jos situația meciurilor tur-retur ale barajului :

● Viitorul Vaslui — Olimpia Rm. Sărat 3—0, 3—0 (omologate de Comisia centrală de competiții și disciplină, deoarece Olimpia a folosit un jucător legitimat neregulamentar). S-a calificat VIITORUL.

● Chimia Mărășești — Unirea Tricolor Brăila 2—1, 0—1. Al treilea meci se va disputa mîine, la Buzău, de la ora 16,30.

● C.F.R. Sighișoara — I.C.I.M. Brașov 0—0, 0—0. Al treilea meci — mîine — la Cîmpina, de la ora 16,30.

● C.I.L. Tg. Jiu — Minerul Moldova Nouă 0—2, 0—1. S-a calificat MINERUL MOLDOVA NOUĂ.

● Rapid Pitești — Victoria Florești 0—2, 2—3. S-a calificat VICTORIA.

● Minerul Baia Sprie — Măgura Șimleul Silvaniei 1—1, 3—0. S-a calificat MINERUL BAIA SPRIE.

● F. C. Caracal — Metalul Mija 2—1, 2—1. S-a calificat F. C. CARACAL.

● I.T.A. București — Energia Slobozia 0—0, 1—2. S-a calificat ENERGIA.

● Someșul Beclean — Spartac Satu Mare 2—2, 4—0. S-a calificat SOMEȘUL.

● C.F.R. Simeria — Minerul Bihor 0—1, 1—0. Al treilea meci la Cîmpia Turzii, mîine, de la ora 16,30.

● Lotrul Brezoi — Autorapid Craiova 2—0, 0—1. S-a calificat LOTRUL.

● Vulturul Tulcea — Constructorul București 2—3, 3—0. S-a calificat VULTURUL.

● Avîntul Rădăuți — Cimentul Bicaz 2—2, 1—3. S-a calificat CIMENTUL.

● I.T.A. Pașcani — Unirea Săveni 5—0, 2—0. S-a calificat I.T.A.

● Gloria Arad — Unirea Alba Iulia 1—0, 0—2. S-a calificat UNIREA.

● Minerul Miercurea Ciuc — Forestierul Tg. Secuiesc 1—3, 0—1. S-a calificat FORESTIERUL.

Chiar dacă „terenul" este în pantă, controlul balonului poate fi îmbunătățit. Păiș și Ciornoavă sînt convinși de aceasta.

Foto : TR. GEORGESCU

LOTUL ARBITRILOR DIVIZIONARI C

BUCUREȘTI : G. Angheluță, I. Bănică, H. Bezen, C. Bizinichi, C. Caramitru, A. Chiriițescu, S. Constantinescu, M. Crușescu, N. Dima, I. Doncea, I. Dumitrescu, G. Dumitru-Metz, S. Ene, G. Fodor, N. Gheorghe, M. Hanganu, P. Iofciu, C. Ioniță I, C. Ioniță II, M. R. Ion, D. Iordache, T. Istrate, V. Ivanovici, I. Maier, O. Maior, S. Marin, M. Matei, R. Mărgărit, S. Minică, V. Navrotchi, G. Negoițescu, T. Onicel, M. Ovezea, I. Petculescu, A. S. Petre, P. Poagă, C. Raica, J. Rolbănescu, I. Roșoga, N. Suciu, E. Svitlec, C. Șerban, V. Teciu, M. Teodorescu, D. Theiler, D. Tișler, M. Tudor, I. Urdea, A. Voinea, S. Brătilescu, M. Coliță, I. Leahevici, I. Mănescu, D. Nichifor, N. Păvălugă, R. Platoș, C. Gălățeanu, L. Russe.

ALBA : I. Călărașu, C. Cimpeanu, I. Filip, M. Grecu.

ARAD : C. Ardeleanu, N. Avasilcăi, T. Budiu, G. Brădeanu, S. Cazan, R. Dumitrică, M. Izghireanu, I. Lăcătiș, F. Logofătu, L. Marincaș, S. Mosneag, I. Rașca, A. Rotaru, I. Sechel.

ARGEȘ : M. Dinu, N. Marinescu, G. Popa, V. Radian, E. Sterescu, G. Voicu.

BACĂU : D. Antohi, D. Covoran, C. Dimitrievici, A. Ghigea, P. Gherfaș, J. Popa, A. Predan, I. Storoj, C. Tărucă, I. Toma, N. Vasiliu.

BIHOR : D. Bodoni, O. Ciuclea, I. Cioară, I. Knoh, F. Pitiș, A. Szike, O. Uyhelyi, Tr. Vecan, I. Zare.

BOTOȘANI : T. Grosaru, G. Nicuță, P. Popovici, N. Prusac.

BRAȘOV : M. Diaconu, H. Kristoff, T. Ladany, N. Lihaci, G. Ionescu, C. Mihăilescu, S. Mușat, G. Racs.

BRĂILA : C. Apostolescu, P. Căpriță, C. Dacu, M. Popa, M. Soceanu.

BUZĂU : P. Căpățînă, I. Kossuth, P. Păunescu, A. Șerbănescu, C. Teodorescu.

CARAȘ-SEVERIN : I. Bălu, E. Călinescu, T. Guiu, M. Pîrvu, S. Plev, V. Tarla, V. Vasiloni.

CLUJ : I. Astaloș, E. Balogh, F. Berger, I. Dulău, C. Hengher, I. Joldoș, V. Mezaroș, E. Palko, I. Păcurariu, V. Popescu, C. Rădulescu, I. Rusu III, A. Vancea.

CONSTANȚA : I. Constantinescu, C. Ghilă, N. Grecu, D. Grosu, A. Grozavu, N. Iordache, G. Ispas, V. Matei, C. Tone.

COVASNA : I. Bumbu, E. Kiss, K. Kovacs.

DÎMBOVIȚA : M. Badea, G. Botescu, S. Moisescu, I. Stoian.

DOLJ : S. Abagiu, N. Cristian, I. Croitoru, I. Digă, D. Hecher, T. Ilie, C. Savu, F. Voiculescu, C. Vitan.

GALAȚI : G. Botezatu, N. Cambanache, O. Constantinescu, S. Georgescu, M. Huhulea, V. Paladescu, G. Rusu, T. Trofin.

GORJ : N. Fomotescu, D. Offenberg.

HUNEDOARA : F. Barna, N. Florea, M. Ostaficiu, I. Panait, A. Ștefan, I. Ștefăniță.

IALOMIȚA : I. Coleașcă, M. Ionescu, N. Oașă, N. Puchiu, I. Rusen.

IAȘI : C. Canură, C. Litu, P. Mărășescu, I. Mihnea, V. Naumcef, T. Nițescu, A. Sandor.

ILFOV : M. Birsan, C. Blaj, C. Corbu, M. Gheorghiu, D. Ilinca, A. P. Stan, P. Surugiu, E. Voicu.

MARAMUREȘ : P. Bodea, A. Meheș, S. Moldovan, I. Necșa, C. Paisz, G. Pop, I. Rențea.

MEHEDINȚI : I. Bobia, A. Boceanu, V. Cîlbia, A. Flintă, T. Moisescu.

MUREȘ : I. Bartha II, I. Bogdan, G. David, S. Ignat, I. Kelemen, L. Kiss, E. Lukacs, D. Marghidan, F. Mozeș, L. Pastor, D. Răduți, S. Vamoș.

NEAMȚ : I. Angheliu, V. Bărută, C. Corbu, G. Costea, V. Dumea, N. Isachie, E. Matei, C. Hociung, I. Orghidan, N. Toma.

OLT : N. Cenea, S. Dumitriu.

PRAHOVA : R. Avramescu, E. Bening, C. Berghiu, A. Damian, I. Dolniceanu, V. Gligorescu, N. Moroianu, C. Săndulescu.

SATU MARE : V. Catană, M. Doroghi, V. Fănățeanu, M. Pop, Z. Revesz.

SIBIU : I. Banciu, I. Bărbosu, L. Costea, D. Jiga, V. Matei, M. Molnar, C. Muha, I. Munteanu, A. Negru, I. Palade, I. Petculescu, A. Predoiu, I. Rațiu, J. Sternischi, M. Steva, I. Vasiu, I. Vințan.

SUCEAVA : G. Arhire, M. Fediuc, V. Gherasim.

TELEORMAN : I. Cochințu, N. Crețu, A. Decu, A. Popescu, P. Popescu.

TIMIȘ : N. Balintfi, I. Bogdanov, G. Cristea, R. Duracu, E. F. Kiss, E. Krepil, I. Marcu, C. Moldovan, O. Miclăuș, I. Popa, M. Sofronie, M. Stehan, V. Vlicu.

VÎLCEA : G. Dumitrescu.

VRANCEA : P. Enache, M. Faniciu, N. Micu, I. Oprișan.

POIANA CÎMPINA ESTE ANTRENATĂ DIN NOU DE GICĂ PETRESCU

Desigur, comportarea unei echipe cu o carte de vizită frumoasă, cum este Poiana Cîmpina, nu a putut fi apreciată ca satisfăcătoare în campionatul trecut. Iată de ce noul sezon este pregătit cu mai multă grijă. Antrenamentele au fost reluate la 14 iulie și se desfășoară zilnic, inclusiv duminica, sub conducerea antrenorului Gică Petrescu, care în urmă cu cîțiva ani obținuse aici rezultate bune. Sînt posibile și modificări în lotul echipei, prin legitimarea jucătorilor **Ilarion** (de la Știința Bacău), **Firică** (Flacăra Moreni), **Marin** (Dunărea Giurgiu), **Bălănescu** și **Zupcu** (Metalul Buc.), **Străchioiu** (I.R.A. Cîmpina). Pînă în prezent, Poiana a susținut două partide de verificare : cu C.F.R. Sighișoara (scor 5—1), și cu I.T.A. București (2—0). Vor urma și alte jocuri amicale cu formații din diviziile A și B. Se speră ca în campionatul viitor, Poiana Cîmpina să redevină echipa fruntașă din anii trecuți prin jocul practicat, să-și atragă din nou simpatia iubitorilor de fotbal.

C.F.R. TIMIȘOARA ÎN TRATATIVE CU... LERETER, SFÎRLOGEA ȘI GABORAȘ !

În tabăra ceferiștilor timișoreni pregătirile în vederea noului campionat continuă cu înfrigurare, deopotrivă pe terenul de joc, cît și... la sediul clubului, acolo unde sînt perfectate transferurile de ultimă oră.

Joi după-amiază, formația feroviară a susținut o partidă de verificare, învingînd cu 2—1 (1—0) divizionara B, C.S.M. Reșița, la capătul unui joc plăcut, în care Floareș, Hergan și Vuici (C.S.M.) au înscris cele trei goluri.

De menționat prezența la Timișoara, la antrenamentele echipei C.F.R., a ex-ploieșteanului Sfîrlogea, precum și a lui Bermozer (C.F.R. Arad) și Vuici (C.S.M. Reșița). Se duc, totodată, tratative cu Lereter, în ideea revenirii acestuia la Timișoara, în schimbul lui Cafinin, care a primit dezlegare de la Politehnica pentru C.F.R. Nu este exclusă prezența între buturile formației feroviare, în toamnă, a portarului Gaboraș (Universitatea Craiova), care și-a exprimat dorința să joace la Timișoara.

În privința programului competițional, la 6 august noii divizionari A vor întîlni pe Stahl Riesa (R.D.G.), iar în jurul datei de 15 august vor lua parte, după toate probabilitățile, la un turneu pe care Uniunea Generală a Sindicatelor intenționează să-l organizeze la Timișoara, cu participarea echipelor U.T.A., Jiul și Steagul roșu.

P. ARCAN — coresp. principal

Azi ultima zi, la PRONOSPORT !

Concursul Pronosport nr. 31 etapa din 2 august a.c. se încheie astă seară la orele obișnuite. Acest concurs cuprinde meciuri din competiția Cupa de Vară.

Pentru amatorii concursurilor Pronosport, publicăm mai jos, programul etapei din 9 august 1970 :

I. Ceahlăul — Chimia Suceava ; II. Portul — Politehnica Galați ; III. Oțelul Galați — Progresul Brăila ; IV. Flacăra Moreni — Metalul București ; V. Gaz Metan — C.S.M. Sibiu ; VI. Poiana Cîmpina — Metrom Brașov ; VII. C.S.M. Reșița — Politehnica Timișoara ; VIII. Metalul Cugir — C.F.R. Timișoara ; IX. Metalul Hunedoara — C.F.R. Arad ; X. Chimia Rm. Vîlcea — Electroputere Craiova ; XI. Metalul Tîrgoviște — Progresul București ; XII. Olimpia Satu-Mare — Vagonul Arad ; XIII. Minerul Baia Mare — Olimpia Oradea.

● La 7 august, Administrația de Stat Loto-Pronosport organizează o nouă tragere specială Loto la care se atribuie în număr NELIMITAT autoturisme DACIA 1300, Skoda 1000 MB, Moskvici 408 cu caroserie 412 și Skoda S 100.

De asemenea, se mai atribuie excursii de 2 locuri și 1 loc, cu petrecerea Revelionului la Belgrad și numeroase premii în bani de valoare variabilă și fixă.

Amănunte la agențiile Loto-Pronosport.

NUMERELE EXTRASE LA LOTO, TRAGEREA DIN 31 IULIE 1970

Extragerea I : 9 20 19 50 51 63 12 60 90

Fond de premii : 437 681 lei.

Extragerea a II-a : 47 66 53 70 80 38 62

Fond de premii : 407 825 lei.

Plata premiilor va începe în Capitală de la 8 august pînă la 14 septembrie ; în țară de la 11 august pînă la 14 septembrie 1970 inclusiv.

Unde mergem

SÎMBĂTĂ

ÎNOT : Bazinul Dinamo, de la orele 10 și 18 : Campionatul național al seniorilor.

BOX : Stadionul Dinamo, de la ora 16,30 : Dinamoviada internațională — reuniunea finală.

DUMINICĂ

FOTBAL : Stadionul Giulești, ora 10,30 : Progresul — Electroputere Craiova ; Stadionul Politehnica, ora 17 : Sportul studențesc — Metalul București (meciuri din cadrul „Cupei de vară").

ÎNOT : Bazinul Dinamo, de la orele 10 și 18 : Campionatul național al seniorilor.

ATLETISM. Stadionul Republicii, de la ora 17,30 : „Cupa Europei" (f).

HALTERE. Sala Progresul, orele 9,30 : Progresul București — Ursus Varșovia.

CURSA PENTRU TITLURILE MONDIALE ÎN CAIAC-CANOE

AZI, PRIMELE FINALE!

După absolvirea cu succes a seriilor, echipajele noastre de caiac simplu 500 m (Zafiu) **şi caiac dublu pe aceeaşi distanţă** (Vernescu, Sciotnic), **urmează să intre sîmbătă dimineaţa în semifinale, şi, în caz de calificare, să concureze după amiaza în finala probelor respective.**

Pentru celelalte două probe de viteză, situaţia e următoarea: la caiac simplu fete, **Maria Nichiforov va căuta să-şi îmbunătăţească performanţa deja realizată (între primele 9 din lume), clasîndu-se în finală... cît mai în faţă! La** caiac 4 pe 1000 m **sperăm în ocuparea unui loc fruntaş.**

La startul finalei de dublu caiac fond **(15 echipaje), echipajul român compus din** Coşniţă şi Simiocenco **are ca principali adversari caiaciştii din R.F.G., Suedia, Ungaria şi Danemarca. La** caiac simplu fond, **nu participăm. Favoriţii acestei probe sînt Starev (U.R.S.S.), Amundsen (Norvegia), Zeidler (R.D.G.) şi Hansen (Danemarca).**

La canoe dublu se **vor prezenta 11 echipaje, printre care şi cel al ţării noastre, compus din** Maxim şi Simionov. **Este o probă în care se poate aspira la obţinerea unei medalii (poate chiar de aur!) dacă sportivii noştri vor putea învinge rezistenţa pe care, probabil, o vor opune Hingl, Cserha (Ungaria) şi Dribas, Kaleaghin (U.R.S.S.).**

În fine, în ultima probă de fond, canoe 10 000 metri, **(15 echipaje), sportivul nostru** Butelchin, **în eforturile sale de a urca pe podiumul laureaţilor, are ca adversari redutabili (cel puţin după evoluţiile de pînă acum) pe Fedulov (U.R.S.S.), Wigmann (Ungaria) şi Närjänen (Finlanda).**

(Urmare din pag. 1)

promiţătoare auspicii pentru sportivii români. Iată rezultatele de vineri după amiază:

La **caiac dublu 500 metri,** din nou o calificare lipsită de orice probleme. Prin retragerea din concurs a echipajelor Norvegiei (Berger, Amundsen) şi Irlandei (Raw, Kennedy), calificarea pentru semifinală a rămas o simplă formalitate. Reprezentanţii noştri **Vernescu** şi **Sciotnic** au cîştigat în 1:48,74 în faţa dublului canadian.

PROGRAMUL ZILEI

Ora 9: SEMIFINALE la K 2—500 m şi K 1—500 m
Ora 14,00: FINALE la K 2—10 000 m, K 1—10 000 m, C 2—10 000 m, C 1—10 000 m, K 1—500 m, K 1—500 m (F), K 2—500 m, K 4—1 000 m.

La **canoe dublu 1000 m,** în schimb, nu s-a urmărit numai calificarea ci şi realizarea unei curse cu ritm viu, avînd în vedere că era ultima cursă înainte de finală. Sportivii noştri, cuplul campion olimpic **Covaliov, Patzaichin,** s-au clasat pe locul întîi cu timpul de 3:54,24 întrecîndu-i pe suedezii Lindeljoff şi Seidler (4:03,46) şi pe reprezentanţii ţării gazdă, Mathiessen şi Gjerlufsson (4:06,92).

Una din cele mai „tari" curse ale zilei a fost seria a doua a probei de **caiac dublu fete 500 metri.** Cuplul vest-german Esser, Breuer (care contează, de altfel, printre echipajele favorite) a ocupat primul loc cu 1:52,96. Reprezentantele României, **Viorica Dumitru şi Valentina Serghei,** s-au clasat pe locul secund cu 1:53,42, fiind urmate de Ruseva şi Miteva (Bulgaria). Aceste trei echipaje sînt calificate printre cele 9 finaliste.

Din nou o echipă a României pe locul prim în serie! **Coşniţă şi Simiocenco,** la **caiac dublu 1000 metri,** s-au calificat în semifinală cu 3:36,48, înaintea formaţiilor Bulgariei şi Olandei, pe care le-au întrecut lejer.

În seria a patra a probei de **stafetă 4x500 m,** România **(Botez, Zafiu, Iacob, Vernescu,** în ordinea schimburilor) s-a clasat pe primul loc, întrînd astfel în semifinală. Pe locurile următoare, Polonia 7:36,32 şi Italia 7:40,27.

Cea mai grea calificare a fost cea obţinută de formaţia noastră de **caiac 4 pe 1000 m (Vernescu, Sciotnic, Iacob, Roşca).** Ei s-au clasat pe locul al treilea, cu 3:09,60, fiind întrecuţi de echipajele Uniunii Sovietice (3:07,32) şi R.D.G. (3:09,60). Din această serie a „căzut" formaţia R.F. a Germaniei, sosită pe locul 4, ceea ce nu-i mai permite să concureze în finală.

Bilanţul primei zile de concurs a acestei ediţii a „mondialelor" este, astfel, favorabil echipajelor noastre, care s-au calificat pentru fazele următoare (semifinale sau finale) în toate probele la care s-au prezentat la start.

În zilele de 3 şi 4 august, se va desfăşura la Copenhaga congresul Federaţiei internaţionale de caiac-canoe. Cu acest prilej va fi luat în discuţie regulamentul de desfăşurare a competiţiilor internaţionale, a cărui valabilitate încetează la sfîrşitul acestui an. Pentru noul regulament, Federaţia română de specialitate a făcut o serie de propuneri, pe care le va susţine în cadrul lucrărilor congresului.

sportul în lume

Doar 20 de concurenţi în clasamentul final

CEA MAI PUTERNICĂ EDIŢIE A „RALIULUI DUNĂRII ELAN-ELV" S-A ÎNCHEIAT

- AUSTRIACUL G. JANGER — UN ÎNVINGĂTOR NEAŞTEPTAT
- ECHIPAJELE ROMÂNEŞTI PE LOCURI FRUNTAŞE ÎN GRUPA A II-a

BRAŞOV, 31 (prin telefon de la trimisul nostru). Dintre toate localităţile prin care au trecut concurenţii ediţiei a VII-a a „Raliului Dunării — ELAN — ELV", fără îndoială Braşovul a trăit cel mai intens această competiţie. Azi-noapte, la ora 1,20, liniştea oraşului a fost tulburată de zgomotul motoarelor primilor alergători sosiţi cu suficiente minute în avans pentru a mai putea schimba pneurile şi a face plinurile înainte de a trece punctul de control. O mulţime de iubitori ai acestui sport i-au aşteptat şi au înconjurat maşinile cu interes. Primii sosiţi au fost — normal — concurenţii grupei a IV-a (maşini speciale de grand — turism), printre care spectatorii nocturni au recunoscut pe Walter Pöltinger, cîştigătorul de anul trecut, pe pilotul bulgar Ciubrikov, necăjit din cauza unui minut de penalizare înregistrat pe traseul din Ungaria, şi pe pilotul polonez Komarnicki, ultimii doi pe maşini Renault Alpine. Au urmat echipajele pe maşini din grupa a II-a (turisme speciale), dintre care cel mai grăbit a fost al englezului Tonny Hall (Ford Escort T.C.), cîştigătorul ediţiei din '67. Cu rezerve de timp au sosit şi echipajele româneşti Rotaru—Rădulescu şi Fl. Popescu—Vezeanu, cel din urmă cu cîteva minute penalizare. Am aşteptat în zadar însă, sosirea cunoscutului pilot francez J. C. Andruet şi a belgianului Staepelaere, doi din favoriţii cursei, ca şi al celui de al treilea echipaj românesc Pescaru—Covaci. Eliminaţi între Cluj şi Braşov, de diferite defecţiuni mecanice, ei nu au mai ajuns la postul de control. După acest intermezzo nocturn, oraşul şi-a recîştigat liniştea pentru cîteva ore. Doar pentru cîteva fiindcă în zori, pe la 6,30, zbîrnîitul motoarelor turate din plin au anunţat o nouă sosire a concurenţilor la Braşov, după bucla care i-a dus în timpul nopţii peste Bran la Curtea de Argeş şi prin Piteşti înapoi. Sosirea a fost de fapt o scurtă oprire pentru înregistrarea plecării în cursa de viteză în coastă de pe drumul Poienii (12 km), care a încheiat acest dificil raliu. O dovedeşte faptul că numai 20 din cei 43 de alergători, plecaţi în cursă de la Viena, figurează în clasamentul general. În fruntea lor — tînărul pilot austriac G. Janger, care cîştigă neaşteptat această pretenţioasă întrecere.

Gheorghe EPURAN

Iată acum clasamentul general: 1. G. JANGER — W. WESSIAK (AUSTRIA, pe Porsche 911 S.) 5 185 p,. 2. C. Schnidler — E. Hrustchka (Austria, Porsche 914/6) 5 383 p, 3. N. Hollier — P. Short (Anglia, Renault Alpine 1600), 5 573 p. (Primul clasat în grupa a IV-a, sub 1 600 cmc), 4. I. Bosch — G. Malat (Austria, Volkswagen 1500) 5 793 p, 5. G. Fischer — K. Rader (Austria, Volkswagen 1500) 5 828 p, 6. W. Lux — H. Siebert (Austria, Volkswagen 1500) 5 888 p, 7. W. Pöltinger — J. Hartinger (Austria, Porsche 914/6) 5 946 p, 8. A. Warmbold — G. Klapproth (R. F. a Germaniei, Opel Kadet) 6 165 p. (Primul loc în grupa I, pînă la 2000 cmc.), 9. A. Serjanez — J. Zsembery (Ungaria, Renault 8 Gordini) 6 220 p, (Primul loc în grupa a 2-a, pînă la 1300 cmc), 10. G. Rotaru —D. Rădulescu (România, Renault 8 Gordini) 6 252 p... 15. Fl. Popescu—P. Vezeanu (România, Renault 8 Gordini).

„REGATA INTERNAŢIONALĂ SNAGOV"

TOŢI SCHIFIŞTII ROMÂNI AU INTRAT ÎN FINALE

Schifiştii dinamovişti Gh. Fritz şi I. Cacenco învingători, ieri, în seria I a probei de 2 vîsle.

Pe un timp favorabil concursurilor nautice, ieri, s-a dat startul întrecerilor internaţionale de canotaj academic din cadrul „REGATEI SNAGOV". A fost ziua rezervată seriilor şi primelor calificări pentru finalele de duminică. Concursul a început dimineaţa, la ora 9, reunind pe pistele de apă schifişti din R.D. GERMANĂ, U.R.S.S., CEHOSLOVACIA, POLONIA, ROMÂNIA.

Ca de obicei, debutul în aceste „eliminatorii" l-au făcut echipajele de 4+1. Cu un avans de 3 secunde, canotorii de la S.C. Dynamo Berlin au cîştigat seria I a probei, după ce fuseseră conduşi de sportivii cehoslovaci (la 500 m) şi formaţia Avangard Kiev (la 1500 m).

Un frumos succes au înregistrat şi reprezentanţii noştri (Baţschi, Alexandru, Ianoşi, Cichi + Gheorghe) **care, de asemenea, au ocupat primul loc în seria a doua, calificîndu-se în finale.**

Aşteptată cu interes, proba de simplu s-a desfăşurat în trei manşe. În prima cursă, **George Mereuţă (Steaua) şi-a condus — pe parcursul celor 2 000 m — toţi adversarii, trecînd primul linia de sosire.** O luptă strînsă s-a dat în seria a doua a acestei probe, unde Igor Grinko (Armia Kiev) a cîştigat disputa la numai o zecime de secundă faţă de schifistul cehoslovac Iosef Strako, care a controlat întreg traseul.

În sfîrşit, ultima serie de schif simplu îi aduce lui Cristoph Kreutzeiger (S.C. Dynamo Berlin) victoria şi, firesc, dreptul de a participa la finale.

Au urmat spectaculoasele întreceri de 4 f.c., în care **Tuşa, Ivanov, Moldoveanu, Tarasov — învingători ieri în seria a doua — vor concura duminică în finala probei.**

Start în proba de 2 vîsle!.. Cursa este animată, echilibrată pînă la aproximativ 600 m de sosire. **Apoi, echipajul dinamovist (Fritz, Cacenco) începe să se detaşeze de pluton, urmărit foarte aproape de schifiştii stelişti (Aposteanu, Petrache). Pe ultimele 200 de metri, însă, sportivii de la Dinamo măresc strocul, cîştigă teren din ce în ce mai mult şi învinge.** În seria a doua a acestei disputate probe, primul loc îl cucereşte echipajul reprezentativei Cehoslovaciei. Ultima cursă a zilei: PROBA de 8+1. În duel direct cu sportivii ucraineni, **dinamoviştii reuşesc — printr-un finiş lăudabil — să-şi adjudece victoria, mărind astfel — la maximum — numărul echipajelor noastre finale.**

REZULTATE TEHNICE: 4+1 (seria I): 1. S.C. Dynamo Berlin 6:26,2, 2. Avangard Kiev 6:26,5, 3. Cehoslovacia 6:35,5, 4. C.N.U. 7:02,5, seria a II-a: 1. Dinamo Bucureşti 6:31,7, 2. Steaua 6:36,7, 3. Polonia 6:36,8; SIMPLU: 1. George Mereuţă (Steaua) 7:20,4, 2.Gheorghe Ivanov (Steaua) 7:25,5, 3. Wolfgang Eschmunt (S.C. Dynamo Berlin) 7:35,0; seria a II-a: 1. Igor Grinko (Armia Kiev) 7:17,7, 2. Iosef Strako (Cehoslovacia) 7:17,8; seria a III-a: 1. Cristoph Kreutziger (S.C. Dynamo Berlin) 7:19,0; 4 F.C.: 1. Armia Kiev 6:25,2, 2. Cehoslovacia 6:35,6, 3. Steaua 6:48,0; seria a II-a; 1. Dinamo Bucureşti 6:15,4, 2. S.C. Dynamo Berlin 6:19,5; 2 vîsle: 1. Dinamo Bucureşti 6:32,2; 2. Steaua 6:34,5. 3. Dynamo Berlin 6:47,6; seria a II-a: 1. Cehoslovacia 6:46,7; 8+1: 1. Dinamo Bucureşti 5:54,8; seria a II-a: 1. Burevesnik Kiev 5:52,5, 2. Dynamo Berlin 5:52,7.

Astăzi, concomitent cu întrecerile din recalificări, au fost programate şi două finale: **cele de 2+1 şi 2 f.c.**

V. TOFAN

Ce ne rezervă săptămîna sportivă internaţională care urmează? Mai multe evenimente de prim plan, campionate mondiale şi europene, întreceri pentru trofee care sclipesc ademenitor în privirile atleţilor şi suporterilor lor. Nu ne vom opri prea mult asupra starturilor care au şi avut loc. La Copenhaga, caiaciştii şi canoiştii visiesc cu nădejde pe undele lacului Bagswaerd, maşinile prăfuite pe traseul vecin Dunării îşi încheie tradiţionalul Raliu pe serpentinele Poienei Braşov, în timp ce, departe, pe terenurile arse de soare din apropiere de Bombay, tenismanii indieni şi vest-germani trimit primele mingi albe peste fileu în semifinala inter-zone a marii Cupe. Fără a uita de atleţii şi atletele care pînă mîine seară trebuie să aleagă prin luptă pe aceia dintre ei ce vor merge la finalele „Cupei Europei". Ca şi la Bucureşti, echipele feminine se întrec în semifinalele de la Fulda (R.F.G.) şi Berlin, în timp ce selecţionatele masculine concurează în grupele de la Zürich, Helsinki şi Sarajevo.

■

Alţi competitori se prezintă la linia de start. Începînd de azi, timp de cinci zile, specialiştii pentatlonului modern dau asalt titlului suprem, în cea de a XVII-a ediţie a campionatelor mondiale. La Warendorf (R.F.G.) sînt reprezentate 17 ţări şi nu lipsesc numele mari, în frunte cu multiplul campion mondial, maghiarul Andras Balczo (de 5 ori laureat!). Cu cărţi de vizită excelente se prezintă sovieticii Stasis Şarpanis (5274 p) şi Boris Onicenko (5245 p), care împreună cu coechipierii lor Belov şi Svatenko, încearcă să-şi păstreze titlul de campioni pe echipe. Iar suedezii, foştii deţinători ai supremaţiei în măiestria celor 5 probe, speră că o formaţie de tineri va suplini absenţa campionului olimpic Bjorn Ferm, care şi-a ratat come-beackul prin rezultate slabe în concursurile de selecţie.

■

Pentru a opta oară în acest an, bolizii formulei 1 pornesc vijelios în cursă, de data aceasta pe circuitul betonat de la Nürburgring. „Regele ghinioanelor" de pînă mai ieri, automobilistul austriac Jochen Rindt pare să primească în acest an toate compensaţiile destinului, fiind instalat — după dramatica alergare de la Brands Hatch — în fruntea listei de candidaţi la titlul mondial. Cum însă un Stewart sau un Brabham se împacă greu cu gîndul de a divorţa de victorie, lupta este în continuare aprigă şi în acest nou „Mare Premiu" care se aleargă mîine.

■

O interesantă competiţie de tenis, în care sînt angajaţi şi reprezentanţii ţării noastre, începe de miercuri la Sofia. Se dispută a doua ediţie a campionatelor europene rezervate amatorilor, adică acelor tenismani aflaţi în afara circuitului de turnee „open". Evident, aceasta nu este Wimbledon sau Forest Hills, dar încercările federaţiei internaţionale de tenis de a oficializa o întrecere pentru titlurile continentale merită toată consideraţia.

■

Tot un campionat european este rezervat şi micilor rachete. La Teeside (Anglia), mingile de celuloid vor alerga sprinţare pe mesele de tenis, în prima ediţie (oficială) a competiţiei care s-a numit pînă acum Criteriul european. Aci, 6 tineri sportivi români au greaua misiune de a reînnoi o tradiţie atît de prestigioasă.

Radu VOIA

ANORAMIC SPORTIV EXTERN

FOTBAL MERIDIANE

- **„Cazul Rivera" continuă...**
- **Pele — 1034 goluri!**
- **A fost reluat campionatul U.R.S.S.**
- **Cupele europene**

După o scurtă pauză, a fost reluat campionatul unional de fotbal. Iată rezultatele înregistrate în prima etapă a returului: Zaria Lugansk — Şahtior Donetk 5—1; S.K.A. Rostov pe Don — Dinamo Kiev 0—1; Dinamo Moscova — Zenit Leningrad 2—0; Neftci Baku — Pahtakor Taşkent 1—1; Cernomoreţ Odesa — Torpedo Moscova 0—0; Dinamo Minsk — Spartak Moscova 0—0; Torpedo Kutaisi — T.S.K.A. Moscova 0—1; Spartak Ordjonikidze — Ararat Erevan 2—0.

BIŞEVEŢ (Dinamo Kiev).

★

Preşedintele secţiei tehnice a federaţiei italiene de fotbal, Walter Mandelli, şi-a prezentat demisia, în cursul unei şedinţe a Consiliului federal întrunit la Roma. **În cercurile sportive italiene SE CREDE CĂ HOTĂRÎREA LUI MANDELLI A FOST DETERMINATĂ DE CRITICILE ADRESATE TEHNICIANULUI ITALIAN ÎN URMA „CAZULUI RIVERA".** După cum se ştie, în finala C.M., cunoscutul fotbalist nu a fost introdus în „11"-le de bază, fiind utilizat doar în ultimele minute ale partidei. Suporterii italieni şi numeroşi ziarişti au condamnat excluderea lui Gianni Rivera, care în jocurile anterioare fusese deosebit de util echipei sale.

★

Într-un meci amical desfăşurat la Aracaju, echipa F.C. Santos a învins cu scorul de 9—1 (5—0) selecţionata locală. Patru din golurile învingătorilor au fost înscrise de Pele, care şi-a mărit la 1034 numărul golurilor înscrise în cariera sa de fotbalist. Cutinho, Leo, Abel, David şi Clodoaldo au marcat celelalte cinci puncte pentru F.C. Santos.

★

TRAGEREA LA SORŢI a meciurilor din turul al doilea în cupele europene la fotbal (C.C.E. şi Cupa cupelor) va avea loc la 6 octombrie, la Amsterdam.

ŞAPTE PUGILIŞTI ROMÂNI ÎN FINALA DINAMOVIADEI

(Urmare din pag. 1)

ticului V. Zaporojeţ. După prima repriză abordată de Ivan într-o manieră „cuminte" — ca şi predecesorul său, Boboc — nimeni nu întrezărea în el pe învingător. Dar, începînd cu rundul secund, stîngile lui Ivan au demonstrat „pe viu" că o armă simplă poate fi deosebit de eficace chiar acolo unde adversarul posedă arme de maestru: upercuturi, croşee, eschive, fente.

La cocoş, o mare surpriză: B. Diecke (Dynamo R.D.G.) b. p. W. Zbygniew (Gwardia Polonia)!

Curajul nu este întotdeauna o virtute! Adrian Moraru, aflat aseară în faţa unui pugilist excelent, — maghiarul L. Kovacs — a trecut, din repriza secundă la un atac disperat, fără orizont, din care am apreciat doar voinţa tînărului nostru pugilist. Boxerul maghiar a fost superior la toate capitolele, primindu-l cu puternice croşee de stînga la figură, eschivînd la timp şi deplasîndu-se excelent. Juriul însă a acordat decizia — cu 3—2 — lui Moraru! Ne bucurăm pentru exemplul său de voinţă, dar regretăm compromisul înfierat, de altfel, şi de public.

De o manieră entuziasmantă, la categoria uşoară, mongolul Gembo l-a învins detaşat pe maghiarul M. Szirony. El va încrucişa mănuşile în finală, cu campionul european, Calistrat Cuţov, care, aseară după ce în prima parte a reprizei I ne lăsa impresia că va avea un meci dificil în compania sovieticului Granicnikov, s-a întrecut apoi pe sine, obligîndu-l — în repriza secundă — pe arbitrul polonez Wisokinski să-l abandoneze pe pugilistul sovietic. Cuţov rămîne, astfel, unul dintre puţinii pugilişti din lume neînvinşi de la J. O.

Ion Gyorffi a fost primul pugilist român care a coborît aseară treptele ringului, învins. El a început meciul într-o manieră care ne dădea speranţe. A cîştigat prima repriză plasînd spectaculos cîteva directe de stînga polonezului W. Stachurski.

În următoarele, însă, Stachurski a impus un ritm căruia campionul nostru nu i-a făcut faţă. Tot la mijlocie mică, soiveticul V. Tarauds a înregistrat cea mai fulgerătoare victorie de pînă acum, în acest turneu: k.o. în min. 1 pe Altangerel (Aldar Mongolia).

În cadrul categoriei grea, după o repriză, maghiarul I. Edöcs a renunţat la continuarea ostilităţilor cu sovieticul K. Saroian, evident superior. În ultimul meci al reuniunii, în cadrul aceleiaşi categorii, într-o revanşă a semifinalei europenelor de la Bucureşti, campionul nostru Ion Alexe l-a întîlnit pe polonezul L. Denderys. Sarcina lor era destul de dificilă, ambii fiind pe gardă inversă. Dar, croşeele de dreapta şi directele de stînga ale lui Alexe au funcţionat aseară magistral. Ele s-au desfăşurat într-un ritm alert, pe fondul unei mobilităţi care l-a lipsit pe Denderys de posibilitatea atingerii ţintei. La capătul unei întîlniri „de onoare", în care Alexe l-a pus k.d. pe polonez în repriza secundă, juriul a anunţat decizia: 5—0.

TELEX • *TELEX* • TELEX • *TELEX* • TELEX

După disputarea a 4 regate, în campionatul european de yachting (clasa „Sharpies"), **care se dispută în R.F.G., continuă să conducă olandezul Wim Guldemond cu 4 puncte.**

■

În turneul internaţional de tenis de la Hilversum (Olanda) **tînărul jucător australian J. Alexander a obţinut o surprinzătoare victorie cu 6—3, 9—7 în faţa iugoslavului Pilici, englezul Taylor l-a eliminat cu 6—8, 9—7, 6—4 pe grecul Kalogheropoulos, iar australianul Bowrey a dispus cu 7—5, 3—6, 6—0 de maghiarul Gulyas.**

■

Cursa ciclistă de la Callac (Franţa) a fost cîştigată de francezul Cyrille Guimard, care a parcurs 140 km în 3h16:20,0 (medie orară 42,850 km). La 14 sec. după învingător a sosit un pluton numeros condus de belgienii Ottenbross şi Eddy Merckx.

■

Fostul campion la săritura cu prăjina al Bavariei, Egon Stengel, **s-a accidentat grav pe stadionul din München. Pe pista de tartan, devenită alunecoasă din cauza ploii, Stengel şi-a pierdut echilibrul în momentul bătăii şi în cădere a suferit un traumatism cranian. După accident, organizatorii au anulat toate probele de sărituri, considerînd că pe ploaie pistele de tartan comportă unele riscuri.**

■

În turneul internaţional de tenis de la Louisville (Kentuky) John Newcombe l-a învins cu 6—0, 6—4 pe Moore (R.S.A), iar Rod Laver l-a eliminat cu 6—2, 6—2 pe Ron Holmberg.

■

În ziua a doua a turneului masculin de baschet de la Catania echipa italiană Ignis Varese a întrecut cu 97—86 (52—49) selecţionata Poloniei. Cel mai eficace jucător a fost italianul Flaborea (25 p.).

■

Turul ciclist al Piemontului, cursă clasică de o zi, a fost cîştigat anul acesta de italianul Italo Zilioli cronometrat pe distanţa de 257 km cu timpul de 6h10:38,0; (medie orară 41,366 km). Pe locul doi, la 3 sec a sosit Simonetti, iar pe locul trei, la 15 sec, Balmanion.

-ultimele ştiri-ultimele rezultate-ultimele ştiri-ultimele rezultate-

VOLEI

ULTIMELE MECIURI DINTRE JUNIORII BUCUREŞTIULUI ŞI VARŞOVIEI

Ieri după amiază, în sala Constructorul din Capitală, au avut loc ultimele confruntări dintre selecţionatele de juniori şi junioare ale oraşelor Bucureşti şi Varşovia. Întîlnirea dintre echipele feminine a dat din nou cîştig de cauză jucătoarelor româncе, dar de data aceasta mult mai greu. Sportivele poloneze, dornice de a se revanşa după insuccesul din ajun, cînd au cedat cu 1—3, au opus o dîrză rezistenţă. De aceea, victoria s-a conturat abia în setul 5, cînd voleibalistele bucureştence reuşesc să se mobilizeze mai bine în apărare, avînd un blocaj mai sigur Scor 3—2 (—17, 8, —12, 3, 10).

Cea de a treia confruntare dintre echipele de băieţi a început sub semnul superiorităţii echipei poloneze, care cîştigă categoric primul set. Bucureştenii, însă, se concentrează mai mult în continuare, acţiunile lor de atac devin mai periculoase. (R. Dumitrescu şi V. Balaş domină fileul) şi le cîştigă seturile 2 şi 3, după un joc foarte disputat, în care românii nu greşesc aproape de loc. În setul IV, la scorul de 1—2, jucătorii polonezi încearcă totul pentru a reface terenul pierdut, dar riposta bucureştenilor este neaşteptat de puternică, setul revenindu-le lor şi cu acesta meciul: 3—1 (—2, 11, 1, 10).

REPREZENTATIVA ROMÂNIEI A ÎNVINS CEHOSLOVACIA

La Piatra Neamţ s-a desfăşurat întîlnirea de volei dintre reprezentativele feminine ale României şi Cehoslovaciei. La capătul unei partide spectaculoase, voleibalistele române au cîştigat cu 3—1 (—12,9,12,6). Remarcăm din echipa română, pentru jocul prestat, pe Mariana Popescu, Florentina Itu şi Eugenia Rebac. Revanşa va avea loc, azi, în sala sporturilor „Ceahlăul".

KARPAŢI LVOV ÎNSCRISĂ OFICIAL ÎN „CUPA CUPELOR"

La Geneva, comisia de organizare a „Cupei cupelor" a primit din partea federaţiei unionale de fotbal înscrierea oficială a echipei Karpaţi Lvov — cîştigătoarea „Cupei U.R.S.S." — pentru ediţia viitoare a competiţiei. După cum se ştie, Karpaţi Lvov urmează să întîlnească în primul tur al „Cupei cupelor" pe Steaua Bucureşti, deţinătoarea Cupei României.

ÎNTÎLNIRE PRIETENEASCĂ ÎNTRE FOTBALIŞTII ROMÂNI ŞI SOVIETICI

O ştire transmisă de agenţia TASS anunţă că la Cernăuţi a avut loc întîlnirea internaţională prietenească de fotbal dintre echipele Bucovina Cernăuţi şi Cetatea Suceava, *încheiată cu scorul de 0—0. Returul acestei tradiţionale întîlniri se va disputa peste o săptămînă, cînd fotbaliştii români vor primi la Suceava pe colegii lor de întrecere sovietici.*

Cupa Davis

AZI ÎNCEPE MECIUL INDIA—R.F.G.

Din Bombay se anunţă că meciul de tenis India—R. F. a Germaniei, din cadrul semifinalelor inter-zone ale „Cupei Davis", începe sîmbătă (n.r. azi) după amiază. Conform tragerii la sorţi, în primele două jocuri de simplu se întîlnesc Jaideep Mukerjea — Wilhelm Bungert şi Premjit Lall — Cristian Kühnke. **Întîlnirea se dispută pe terenurile clubului de tenis din Poona, localitate situată la 20 km de Bombay.**

● În semifinalele „Cupei Galea", la Vichy: *Spania—Franţa 2—1, Italia — Cehoslovacia 1—1.*

Surprize la Indianapolis...

KODES (Nr. 1) ŞI NĂSTASE (Nr. 3) ELIMINAŢI!

Surprizele au caracterizat cea de a treia zi a întrecerilor turneului de tenis de la Indianapolis („National clay-courts tennis tournament"). Doi dintre principalii favoriţi — şi anume cehoslovacul **Jan Kodes** (cap de serie nr. 1) şi compatriotul nostru **Ilie Năstase** (nr. 3) — au fost eliminaţi în optimile de finală. Năstase a pierdut cu 3—6, 4—6 în faţa talentatului jucător chilian **Jaime Fillol,** una dintre revelaţiile sezonului trecut. Prezicerea lui Rod Laver care, acum un an, afirmase că Fillol este **„viitoarea mare stea a tenisului mondial"** pare să se confirme. La rîndul său, Kodes a fost învins de mai modestul tenisman australian Alan Stone: 3—6,1—6. Tot în optimi a ieşit şi al doilea jucător român, **Ion Ţiriac,** învins cu 6—1, 3—6, 1—6 de americanul **Clark Graebner.**

Iată celelalte rezultate: Smith (S.U.A.) — Fairlie (Noua Zeelandă) 2—6, 6—1, 6—2; Franulovici (Iugoslavia — Belkin (Canada) 6—4, 3—6, 6—0; Ashe (S.U.A.) — Rouyer (Franţa) 6—3, 6—3; Richey (S.U.A.) — Seewagen (S.U.A.) 6—2, 6—3; Mc Millan (R.S.A.) — Cornejo (Chile) 6—4, 6—4.

PRE-SELECŢIE ÎN C. E. T.?

La ediţia 1970—71 a competiţiei internaţionale de fotbal „Cupa europeană a tîrgurilor" s-au înscris un număr record de echipe: 90! În faţa acestei situaţii, comitetul de organizare a C.E.T. urmează să hotărască, în reuniunea ce o va ţine în zilele de 4—5 august la Luxemburg, care formaţii vor fi admise pe tabelul de concurs, acesta putînd cuprinde doar 64 participante.

Tiparul: I. P. „Informaţia", str. Brezoianu nr. 23—25, Bucureşti

40368

PROLETARI DIN TOATE ȚĂRILE, UNIȚI-VĂ!

Redacția și administrația: str. Vasile Conta nr. 16, tel. 11.10.05 interurban 72 și 286. Telex sportrom buc. 180.

sportul

4 pagini 30 bani

Anul XXVI — Nr. 981 (6415) ZIAR AL CONSILIULUI NAȚIONAL PENTRU EDUCAȚIE FIZICĂ ȘI SPORT Duminică 2 august 1970

VICTORIE ROMÂNEASCĂ ÎN DINAMOVIADA DE BOX

● *Boboc, Moraru, Cuțov, Constantinescu pe locul intîi* ● *Surpriza oferită de Altanchuiag* ● *Alexe — o deziluzie!*

După un meci electrizant, Boboc este declarat învingător la puncte.

S-a încheiat o săptămînă de zbucium pentru boxeri și antrenori. Dinamoviada, intrată de mult în tradiție, a amplificat ambițiile la maximum, a fost o competiție a calculelor, atît în ring cît și în afara lui. Titi Dumitrescu ne spunea vineri seara că nervii îi sînt „întinși" ca și la campionatele europene de anul trecut, că după Dinamoviadă își dorește o relaxare totală de cîteva săptămîni. Îl credem. Pentru că disputele aprige din această săptămînă (cu excepția, poate, a primei gale) n-au fost, decît cu mici excepții, inferioare unora dintre cele prilejuite de ultima ediție a „europenelor". Șapte români, cinci sovietici, patru polonezi, cîte doi boxeri din R. D. Germană, Mongolia și Ungaria — iată elita pugiliștilor prezentă la startul celei de a XI-a Dinamoviade, care aseară și-a disputat locul I la fiecare categorie de greutate. Să depănăm, pe scurt, filmul finalelor...

Cat. semimuscă: Primii finaliști urcați în ring, Boboc (Dinamo România) și Wnuk (Gwardia Polonia). Boxerul polonez începe decis, dar atacurile sale sînt stopate spectaculos cu directe de mare precizie. Cei doi pugiliști se angajează într-un schimb infernal de lovituri corp la corp, din care Boboc iese mai bine, plasînd și croșee seci, foarte dure, la figură. Impresionează rezistența polonezului, care și în ultimul rund nu abandonează ofensiva, dar cel care punctează mai sigur este tot dinamovistul nostru. Finalul meciului îi găsește pe ambii pugiliști obosiți, acțiunile lor fiind duse la întîmplare. Partida a fost de o rară dîrzenie, iar spectacolul la înălțime, felicitările cuvenindu-se ambilor combatanți. **Învingător — Boboc, cu 3—2.**

Cat. muscă: Imitîndu-și co-

R. CALARAȘANU

(Continuare în pag. a 4-a)

BASCHETBALIȘTII DE LA ALL STAR PENTRU MECIURILE DIN ROMÂNIA

După cum am mai anunțat, în zilele de 10 (la București), 12 (la Ploiești) și 13 august (la București) selecționata All Star, alcătuită din cei mai buni jucători de baschet din rîndul studenților din S.U.A., va susține un turneu de trei meciuri în compania echipei României. În acest scop, oaspeții vor deplasa următorul lot: **David Harold Smith** (Guilford College), **George Samuel McGinnis** (Indiana University), **James Ronald McDaniels** (Western Kentucky University), **Clifford Bernard Meeley** (Colorado University), **Dana Lewis** (University of Tulsa), **Thomas Parker** (University of Kentucky), **David George Robisch** (Kansas University), **Robert Alan Ford** (Purdue University), **Kenneth Davis** (Georgetown University), **John Patrick Mengelt** (Auburn University), **James Mitchell Cleamons** (Ohio State University), **Jacob Larry Jones** (North Carolina University).

Trimisul nostru special la C. M. de caiac-canoe, Dan GÂRLEȘTEANU, transmite din Bagswaerd:

ECHIPAJUL ROMÂN MAXIM-SIMIONOV A CUCERIT MEDALIA DE AUR LA CANOE DUBLU FOND

Iată-ne, puțin după ora prînzului, în tribuna frumoasei baze nautice de lîngă Copenhaga, înaintea primelor 8 finale care aveau să ne producă multe emoții, unele bucurii, dar și cîteva regrete. Aceste curse decisive au fost dominate de **sportivii sovietici,** care au cucerit **5 medalii de aur,** celelalte trei revenind echipajelor **român, maghiar** și **suedez.**

MEDALIE DE BRONZ ÎN FINALA INAUGURALĂ

La startul primei finale a zilei, K 2—10 000 m, printre echipaje se numără și dublul nostru Costel Coșniță — Vasile Simiocenco, candidat la una dintre medalii. După prima mie de metri, ordinea în cursă este: U.R.S.S., Ungaria, România. Cele trei dubluri se distanțează vizibil, la a doua ocolire avînd aproape 200 m avans. Aici, Coșniță și Simiocenco rămîn puțin în urmă și ratează șansa de a participa la lupta pentru primele două locuri.

La 7 500 m: U.R.S.S., Ungaria și, destul de departe, echipajul nostru, care a mai pierdut „teren" la ultima ocolire a balizelor. Revine puternic și echipajul R. F. a Germaniei, amenințînd locul 3 pe care-l scontam, dar în finiș românii se mențin pe poziție, obținînd medalia de bronz. REZULTATE. K 2 10 000 m: 1. U.R.S.S. (Kostenko, Kononov) 41:09,43, 2. Ungaria (Szöllösi, Nagy) 41:16,24, 3. România (Coșniță, Simiocenco) 41:36,99.

TAREV CIȘTIGĂ DUELUL CU E. HANSEN

Kaiac simplu — 10 000 m. O dispută fără emoții pentru noi, deoarece — după cum se știe — este singura probă unde nu am avut concurent. „Veteranul sprintului", vestitul campion Erik Hansen, a făcut o cursă excelentă încercînd să dea spectatorilor compatrioți o mare satisfacție. Totuși, conducînd aproape pînă la sfîrșit, el nu a mai rezistat puternicului sprint al sovieticului Tarev care, mai proaspăt, l-a întrecut autoritar pe ultimii zeci de metri. REZULTATE. K 1 10 000 m: 1. Tarev (U.R.S.S.) 44:21,96, 2. E. Hansen (Danemarca) 44:26,60, 3. Völgyi (Ungaria) 44:29,13.

CAMPIONII MONDIALI DE LA GRÜNAU, P. MAXIM ȘI A. SIMIONOV, ȘI-AU PĂSTRAT TITLUL

La canoe dublu fond sîntem reprezentați de campionii mondiali de la Grünau, Petre Maxim și Aurel Simionov. Ei se instalează ferm la conducere, urmați de cuplurile Suediei, U.R.S.S. și Ungariei. Dublul român își mărește continuu avansul și, surprinzător, singurii care se păstrează în apropierea lui sînt suedezii Lindehof și Zeidlitz. Greu de crezut că se poate pierde această probă. Într-adevăr cu un avans de peste

PETRE MAXIM

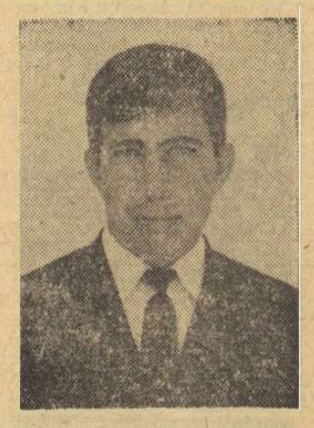

AUREL SIMIONOV

100 m, echipajul român trece primul linia de sosire. O victorie categorică, ce se adaugă la palmaresul din ce în ce mai strălucitor al celor doi canoiști din țara noastră, demni urmași ai altor mari performeri români. REZULTATE. C2 10.000 m: 1. ROMÂNIA **(Petre Maxim, Aurel Simionov)** 45:30,72, 2. U.R.S.S. (Dribas, Kaleaghin) 45:51,03, 3. Suedia (Lindehof, Zeidlitz) 45:52,35.

BUTELCHIN RATEAZĂ O MARE VICTORIE

În proba de canoe simplu fond, Afanase Butelchin ajunge primul la turnantă, păstrează conducerea și la ieșire, urmat de Wichman și de Fedulov. Va avea Butelchin suficientă rezistență pentru a cîștiga în acest maraton duelul cu experimentatul Wichman? La jumătatea cursei, ordinea primilor trei se schimbă însă: Wichman, Fedulov, Butelchin. Fiecare are tactica lui. Toate cele trei ambarcații stau parcă în așteptare. Și, dintr-o dată, foarte curios, Wichman rămîne mult în urma micului pluton. Astfel, cu un tur înainte de final, Fedulov și Butelchin asaltează primele două locuri. Aproape incredibil, însă, Wichman revine puternic, Fedulov nu poate rezista ritmului și, în ciuda sprintului pe care-l încearcă Butelchin, canoistul maghiar cîștigă cînd nimeni nu se mai aștepta. Trebuie spus, totuși, că sportivul român,

(Continuare în pag. a 4-a)

De miercuri, în Capitală

TURNEU INTERNAȚIONAL DE TENIS

În organizarea Clubului sportiv universitar Construcții, de miercuri, terenurile centrului de antrenament nr. 2 din București vor găzdui un interesant concurs internațional de tenis. Și-au anunțat participarea jucători din Franța, Italia, R.D. Germană, Ungaria, Polonia, Turcia, Iugoslavia și Austria, alături, bineînțeles, de cei români.

CUPA EUROPEI-București'70

ȘAPTE ECHIPE REPREZENTATIVE LUPTĂ PENTRU CALIFICAREA ÎN FINALĂ

● 120 de minute de atletism non stop ● Campioane olimpice și recordmane mondiale în cele 13 probe de concurs ● Echipa Uniunii Sovietice — prima favorită ● O pasionantă dispută între formațiile României și Poloniei pentru locul secund

Astăzi va fi o duminică a ATLETISMULUI. Pe elbitex-ul de la Republicii, 7 puternice selecționate feminine se înfruntă într-o pasionantă grupă semifinală a „Cupei Europei", urmînd să desemneze două dintre finalistele de la Budapesta. Sportive de mare renume din Austria, Cehoslovacia, Elveția, Italia, Polonia, U.R.S.S. și România se întrec într-o competiție în care mai mult decît performanțele înscrise în foile oficiale contează fiecare punct din clasament, fapt care mărește atractivitatea disputei și-i conferă un interes crescînd de la o probă la alta, pe toată întinderea programului. Așadar, 120 de minute atletice non stop, în care prima clasată în fiecare probă pri-

(Continuare în pag. a 4-a)

PROGRAMUL ÎNTRECERILOR

17,30: **Deschidere festivă**; 17,45: **800 m**; 17,50: **100 m, înălțime, aruncarea sulițe**i; 18,05: **400 m**; 18,20: **4x100 m, aruncarea greutății**; 18,30: **lungime**; 18,50: **200 m**; 18,55: **aruncarea discului**; 19,00: **100 m garduri**; 19,15: **1500 m**; 19,30: **4x400 m.**

IOLANDA BALAȘ FACE PRONOSTICURI

„La înălțime se va cîștiga cu 1,88m iar polonezele vor ocupa locul I"

Cine va cîștiga proba de săritură în înălțime? Este foarte greu de dat un pronostic, valoarea concursului fiind extrem de ridicată. Dacă în rîndul participantelor s-ar fi numărat și Rita Schmidt, am fi avut o reeditare a finalei olimpice. Am fost pe „Republicii", am văzut pista (excelentă) și sper că vom asista la cîteva rezultate „mari". Cine va sări din prima încercare 1,84-1,85 m va avea toate șansele să termine învingătoare, iar concursul cred că se va cîștiga cu 1,88—1,90 m! Personal, aș dori să învingă Cornelia Popescu: am mare încredere în ea și o „văd" pe locul I, avînd în vedere voința și seriozitatea de care a dat dovadă în timpul pregătirii, forma bună în care se află și, de ce nu, avantajul terenului. Campioana olimpică Hubnerova — foarte sigură, știind să se mobilizeze pentru concursurile mari — și Lazareva au, de asemenea, toate șansele să se claseze pe locul de frunte. În ce privește rezultatul pe echipe, prima șansă o au echipele Poloniei și Uniunii Sovietice. Surpriza va veni din partea polonezelor, în sensul că ele se vor clasa pe primul loc, învingînd pe sovietice!

De starturile Marianei Goth, angajată în trei probe, și mai ales de finalurile sale depinde în mare măsură soarta echipei naționale în confruntarea de azi

Foto: A. NEAGU

AU CUVÎNTUL DOUĂ RECORDMANE MONDIALE

● **VIORICA VISCOPOLEANU: „Avem șansa noastră!"**

● **NADEJDA CIJOVA: „Acesta este genul de concurs care mă pasionează"**

Citiți în pag. a IV-a părerile renumitelor atlete.

NADEJDA CIJOVA

VIORICA VISCOPOLEANU

ATLEȚII ROMÂNI PE ULTIMUL LOC DUPĂ PRIMA ZI A GRUPEI SEMIFINALE DE LA ZÜRICH

ZÜRICH 1 (prin telefon). Ieri au început pe stadionul Letzigrund întrecerile grupei semifinale ale „Cupei Europei" la atletism pentru echipele masculine. Sportivii români au avut o comportare sub așteptări și după prima zi ei ocupă ultimul loc în clasamentul pe echipe. Prezentînd o echipă improvizată într-o competiție în care a avut adversari de mare valoare, selecționata țării noastre nu a făcut, desigur o bună propagandă atletismului românesc. Recordul republican al lui Nicolae Perța (13,8 la 110 m garduri) constituie o performanță izolată în ansamblul evoluției reprezentaților noștri, deși compania extrem de puternică oferea posibilitatea obținerii unor rezultate superioare.

Clasamentul după primele 10 probe ale concursului arată astfel: Franța 52 p.; U.R.S.S. 51 p.; Spania 39 p.; Anglia 32 p.; Elveția 22 p.; România 14 p.; **REZULTATE TEHNICE: 100 m:** V. Borzov (URSS) 10,3 ...6. Gh. Zamfirescu 10,5 (3,2 m/s vînt din față); **400 m:** J. Cl. Nallet (Franța) 45,7..., 6. T. Puiu 47,7; **1 500 m:** J. Wadoux (Franța) 3:44,4... 6. P. Lupan 3:51,5; **10 000 m:** S. Haro (Spania) 29:10,0, E. Alanov (URSS) 29:12,6... 4. N. Mustață 29:46,6; **110 m g:** G. Drut (Franța) 13,3-record, D. Hemery (Anglia) 13,4 — record, **N. Balihin (URSS)** 13,7 — record egalat; **N. Perța** 13,8 — record; **înălțime:** H. Elliott (Franța) 2,16 m, V. Gavrilov (URSS) 2,13 m, S. Gariga (Sp.) 2,13 m, G. Portman (Elv.) 2,13 m, Ioan Șerban (România) 2,11 m; **lungime:** J. Pani (Fr.) 8,19 m-record, I. Ter-Ovanesian (URSS) 7,82 m, ...6. N. Perța 6,68 m; **greutate:** P. Colnard (Fr.) 19,45 m, G. Voitin (URSS) 19,40 m, E. Hubacher (Elv.) 19,25 m, ...6. G. Costache (România) 10,10 m (!!); **ciocan:** A. Bondarciuk (URSS) 73,10 m, T. Payne (Ang.) 66,26 m, ...Gh. Costache (România) 59,76 m; **4×100 m:** URSS 39,7, ... 6. România (Perța, Darvaș, Puiu, Zamfirescu) 40,9. Întrecerile se încheie duminică după-amiază.

VÎNT BUN, DRAGI MARINARI!

Marinăria s-a născut, probabil, atunci cînd omul, privind întîia oară apa, a văzut oglindindu-se cerul în ea. Și l-a cuprins, dintr-odată, dorul depărtărilor, patima cunoașterii, nostalgia plecărilor.

Oamenii au plecat, la voia valurilor și a vînturilor, cei mai mulți nu s-au mai întors, dar marinăria a rămas, transformîndu-se, treptat, din aventură în profesie. O meserie grea, aspră, nemiloasă, tocmai de aceea admirată și rîvnită.

Mateloții sînt ființe aparte, călite în cupotarele primejdiei și ale privațiunii, suflete nobile, pentru că numai unor asemenea ființe li se face onoarea de a deveni cetățenii împărățiilor fără pulbere.

Marinarilor din toate vremurile li s-au făcut legende, cîntece și rugăciuni. Poporul nostru le-a dedicat fiilor săi, plecați pe ape, o duminică de august, o zi anume, deși îi însoțește cu gîndurile și ocrotorirea sa în fiecare ceas, în fiecare clipă.

Ziua Marinei a devenit, așadar, un simbol, o sărbătoare tinerească și veselă, dar — în același timp — plină de semnificații solemne. O sărbătoare care prilejuiește celor înfrățiți cu apa o emoționantă trecere în revistă a izbînzilor obținute în slujba patriei. Ea înflăcără inimile fără frică ale „bluzelor albastre", care străjuiesc frontierele maritime și fluviale ale țării, ea îndeamnă la reușite mai mari pe temerarii care, sub pavilion tricolor, străbat oceanele și înfruntă furtunile cu vasele marinei comerciale a României socialiste.

Partidul și statul nostru, dînd o înaltă prețuire marinei, au înarmat-o nu numai cu o tehnică modernă, avansată, dar și cu un crez politic înalt. Slujitorii apelor se bucură de stimă și dragoste, simt aproape, oricît de departe s-ar afla, căldura căminului și grija patriei.

Marinăria, cum spuneam, este o îndeletnicire grea, dată numai celor care au un trup și un suflet robust. Iar marinarii cultivă neîntrerupt aceste prețioase virtuți. E de ajuns să-i fi văzut măcar o dată la sărbătoarea lor, pentru a înțelege că strălucita măiestrie pe care o etalează este rodul unei pregătiri fizice care ar putea speria mulți campioni celebri. Dar ei, mateloții, toți ca unul și unul ca toți, toți pentru unul și unul pentru toți, își dezvăluie, cu un zîmbet pe fața arsă de soare și brăzdată de furtuni, o părticică din viața lor de fiecare zi, grea și aspră, dar pe care n-ar schimba-o cu nici o alta.

Vînt prielnic, dragi marinari!

Valeriu CHIOSE

PRESA ŞI JOCURILE OLIMPICE DE LA SAPPORO ŞI MÜNCHEN

Cerem scuze cititorilor, dar de data aceasta vom raporta viitoarele Jocuri Olimpice la noi, cei din tagma presei. Oricum, oricine trebuie să consimtă că sublimul spectacol olimpic ii este accesibil, mai ales dacă nu numai prin intermediul minuitorilor condeiului, microfonului, camerei de luat vederi, aparatului fotografic. Din acest punct de vedere, opinia publică sportivă (ba, în acest caz, aproape mondială) este tributară breslei ziaristice. Numai la ultima olimpiadă mexicană şi-au exercitat profesiunea — primind elogiile beneficiarului: publicul — aproape 4000 de ziarişti din lumea întreagă. Să vedem, acum, ce îi aşteaptă pe reprezentanţii presei în februarie 1972 la Sapporo şi în august-septembrie 1972 la München.

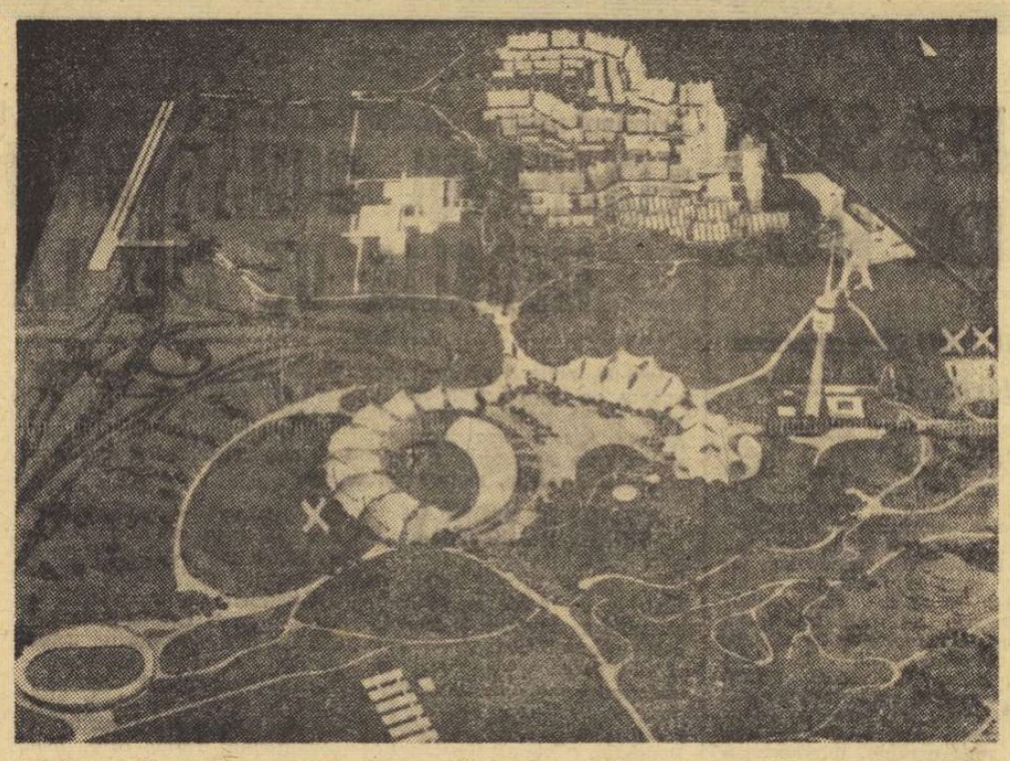

Macheta „Olimpiadei cu distanţe scurte", în care stadionul olimpic (X) şi toate celelalte instalaţii sportive împreună cu satul olimpic şi centrul de presă (XX) sînt, după cum se observă, împreună, pe un diametru de aproximativ 3 km. Distanţa dintre centrul de presă şi stadionul olimpic este de 1 400 m

PE TERENUL DE GOLF

În nordul Japoniei, în capitala insulei Hokkaido, ziariştii vor avea la dispoziţie un centru de presă şi o casă a presei, situate ambele în imediata apropiere a stadionului de patinaj viteză de la Makomanai unde, în faţa a 50 000 de spectatori, vor avea loc ceremoniile de deschidere şi de închidere a jocurilor şi unde va arde tot timpul făclia olimpică.

Ne aflăm aici, la poalele muntelui Moiwa, în zona unui parc forestier, delimitat de apele riurilor Toyohira şi Makomanai, la 9 km sud de Sapporo. Pe colinele înverzite de aici şi pe vechiul teren de golf se nasc acum stadionul acoperit de patinaj, pista de

- SAPPORO — 3000 de ziarişti, dintre care 1500 străini.
- Pentru Casa presei — blocuri cu 3 sau 4 etaje.
- În construcţie, centrul de presă.

patinaj viteză, satul olimpic şi biroul central al Comitetului de organizare. În apropierea tuturor acestora se vor afla sediile presei. De altfel, cu metroul, ziariştii vor putea ajunge la Sapporo în 12—13 minute.

Centrul de presă va fi situat în clădirea pe care guvernul prefecturii Hokkaido o construieşte ca un viitor centru de tineret. Aici se vor afla: o sală de lucru, o sală de conferinţe, o sală rezervată pool-ului internaţional al fotoreporterilor, o bancă, un oficiu poştal, un centru internaţional de comunicaţii telegrafice şi telefonice, o sală pentru afişarea rezultatelor, un birou de informaţii al companiilor aeriene şi altul al Comitetului de organizare. Lucrările de construcţie a centrului se vor încheia în decembrie 1971.

Casa presei, rezervată pentru 1 500 de ziarişti străini, va fi construită din blocuri cu 3 sau 4 etaje, cu camere cu unul sau două paturi, cameră de zi, baie, antreu. Încheierea construcţiei este prevăzută, de asemenea, pentru decembrie 1971. Colegii japonezi — estimaţi la 1 450 de persoane — vor locui în cartierul Hiragishi, situat între Makomanai şi centrul oraşului Sapporo. Reiese din aceste date că organizatorii se aşteaptă la vizita unui total de aproximativ 3 000 de ziarişti în timpul jocurilor.

Centrul de radiodifuziune este prevăzut a fi construit în oraş, la Sapporo. De asemenea, ziariştii vor mai beneficia, chiar în incinta satului olimpic, de un cartier al presei şi de o sală de mese a personalului de presă.

UN CALCUL SIMPLU

Firesc că pentru München toate cele de mai sus iau amploare şi se multiplică, în funcţie de interesul în general mult mai mare care se acordă Jocurilor de vară. În capitala bavareză sînt aşteptaţi, în 1972, peste 4 000 de ziarişti acreditaţi, împreună cu cei 3 000 de colaboratori tehnici ai presei, radioului şi televiziunii. De altfel, formularele de acreditare preliminare, informative, au şi fost întocmite.

De unde atita interes pentru Jocurile Olimpice? Explicaţia e simplă şi buletinul de presă al Comitetului de organizare de la München ne-o demonstrează sugestiv: jocurile privesc pe toţi cei ce ştiu să citească un ziar, cei ce ascultă radio, cei ce privesc televizorul; toţi aceştia, laolaltă, vor însuma, în 1972, peste două miliarde de oameni; presupunînd că numai unul din doi se arată interesat, încă rămîne un total de un miliard! Suficient, nu-i aşa? Şi asta datorită, în primul rînd, presei.

Despre toate acestea (şi cele ce urmează) ne-a întreţinut detaliat, cu prilejul unei recente vizite la Bucureşti, dl. **Herbert Roth**, şeful informaţiilor din cadrul serviciului de presă al Comitetului de organizare. Dînsul a ţinut două conferinţe de presă — una sub egida Comitetului Olimpic Român, cealaltă organizată de Asociaţia presei sportive din România — în cadrul cărora a prezentat în faţa antrenorilor, specialiştilor şi ziariştilor sportivi şi două interesante filme referitoare la pregătirile Olimpiadei münchenеze.

La München, „cetatea presei" va cuprinde 13 blocuri, dintre care 5 sînt de pe acum gata, celelalte urmînd să fie terminate de constructori pînă în toamna acestui an. Camerele — de o persoană — vor fi practic utilate, oferind tot confortul.

În primăvară s-au elaborat planurile centrului de presă care va ocupa 18 000 mp, pe terenul olimpic de la Oberwiesenfeld. La aceste jocuri, care se intitulează pe bună dreptate „ale drumurilor scurte", distanţa care separă casa presei de stadionul olimpic este de doar 1 400 de metri. În schimb, centrul de radio şi televiziune se află şi mai aproape, la doar 570 de metri.

Lucrătorii presei audio-vizuale sînt estimaţi la 1 200, ei reprezentînd 70 de staţii de televiziune şi 110 staţii de radiodifuziune străine. La dispoziţia lor vor sta 800 de locuri pentru crainici, 70 de studiouri de radio şi opt stu-

- La MUNCHEN — 4000 de ziarişti acreditaţi, însoţiţi de 3000 colaboratori
- 13 blocuri pentru „cetatea presei".
- Centrul de presă va ocupa 18 000 mp.

dioui de televiziune în culori, dotate cu 60 de magnetoscopuri. Instalaţiile de developare ale centrului vor avea o capacitate minimală de 1 000 m de film pe oră.

LA DISPOZIŢIA PRESEI

Încă din toamna anului trecut, au fost delimitate, în cadrul centrului de presă, spaţiile necesare pentru: oficiul de acreditare a ziariştilor, ghişeele de informaţii, birourile agenţiilor de presă, laboratorul fotografic central, birourile de dactilografiere, sălile de conferinţe şi interviuri, cabinele telefonice, telex-uri şi magnetoscopuri, restaurantele presei etc.

Pe toate stadioanele vor fi rezervate locuri suficiente pentru ziarişti, dotate cu pupitre, monitoare de televiziune şi aparate telefonice. De altfel, în centrele sportive mai importante se vor înfiinţa mini-centre de presă.

Poşta contribuie şi ea la bunul mers al presei olimpice. Se construiesc canale de retransmisie pentru televiziune, releuri de radio şi televiziune, sute de linii de telex. Se măreşte staţia de radio la sol de la Raisting (în apropiere de München) de unde programele de televiziune olimpică vor parveni, prin intermediul sateliţilor, pînă în ţările foarte îndepărtate.

Se pare că la dispoziţia presei vor sta şi ordinatoare dintre cele mai moderne, capabile prin sistemele lor electronice, să înmagazineze, într-o „bancă de date", informaţii speciale importante, să înregistreze rezultate, să le confrunte cu date de arhivă, să le transmită tabelei de afişaj, monitoarelor de presă sau, direct prin telescriptoare, imprimeriilor. Un asemenea ordinator, se spune în glumă, va fi în stare să comunice... cîte fiice are Jesse Owens!

Nu se poate spune că ziariştii nu vor fi răsfăţaţi la viitoarele Jocuri Olimpice...

I. MITROFAN

OMUL, acest învingător

Nu de mult, a avut loc în Franţa, la Saint Etienne, un concurs internaţional neobişnuit, de o mare amploare.

S-au întîlnit în cadrul întrecerilor sale sportivi din 27 de ţări.

Sportivi neobişnuiţi.

Invalizi.

Evoluţiile lor au fost urmărite cu mare (şi atît de explicabilă) emoţie şi interes.

Prin performanţele pur sportive, concursul a uimit.

Un om fără vedere, francezul Horosh, a sărit 1,81 m la înălţime! Performanţa este de-a dreptul stupefiantă.

Tot un OM francez, pe nume Derden, a trecut înălţimea de 1,61 m, deşi are un singur picior...

Pentru iniţiaţi, care ştiu cît influenţă are „lucrul braţelor" la săritura în lungime, performanţa de 7,35 m obţinută de Kraus (R. F. a Germaniei), un om cu ambele braţe amputate, este aproape de neimaginat.

Mai presus însă de faptul sportiv, impresionant în cel mai înalt grad, mai presus — zic — de el, se ridică FAPTUL UMAN, covîrşitor prin valoarea şi semnificaţiile sale.

Oameni loviţi de soartă în chipul cel mai crud, oameni infirmi, găsesc totuşi tăria morală să arate semenilor lor că viaţa nu i-a învins.

Şi o demonstrează în chip strălucit. Şi tulburător.

Iar sportul este mijlocul şi tribuna acestei demonstraţii care onorează tăria umană.

Prin alianţa sportului, oameni pe care în primul rînd îţi vine să-i plîngi, îţi arată cremenea caracterului lor, îţi dovedesc că sînt de neînvins, şi-ţi stîrnesc o vie admiraţie.

Da, locul lacrimilor îl ia admiraţia fără seamăn.

Un om orb reuşeşte ceea ce cei mai mulţi dintre noi n-au izbutit niciodată.

Auzind despre asemenea recorduri ale omului, acest mare învingător, admiraţia ta se transformă în mîndrie.

Mîndria de a fi şi tu om.

Marius POPESCU

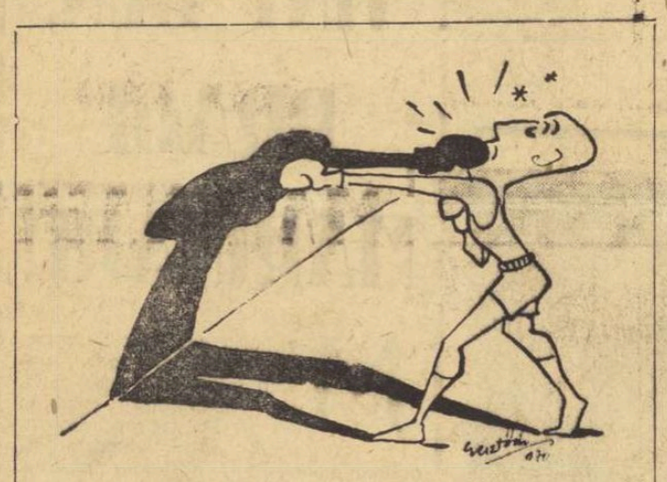

Box cu umbra...
Desen de: GESZTŐDI GUIDO, Budapesta

— Dar la zi: cînd cazi, cum e?
Desen de: V. CRAIŢĂ-MÎNDRA

LA CHEREMUL CREIERELOR ELECTRONICE?

Interviu cu ANTONIO GHIRELLI, directorul lui „Corriere dello Sport"

Cine va aprecia greşelile comise pe terenul de fotbal în anul 2 000, domnul cu haină neagră sau creierul electronic? Ca să lămurim această dilemă, am cerut părerea directorului cotidianului sportiv italian „CORRIERE DELLO SPORT", Antonio Ghirelli.

A. G.: ***Fără îndoială, discuţiile care se ţes pe marginea fotbalului viitorului sînt fascinante. S-a vorbit, de exemplu, despre arbitrul electronic, despre acest robot care va trebui să reducă la minimum nu numai greşelile de apreciere a incorectitudinilor de pe teren, nu numai clamoroasele contestaţii privind cazurile în care mingea a trecut sau nu a trecut linia porţii, dar vestita, des întîlnita problemă a ofsaid-ului.***

Dar mai e şi altceva. Vorbind despre fotbalul viitorului ne putem gîndi la o serie de schimbări care pot merge pînă la faimoasele ghete de fotbal care vor efectua un calcul tahimetric al distanţelor parcurse de jucător în timpul partidei, fie el mijlocaş, vîrf de atac, apărător sau portar şi, în funcţie de aceste date, să se determine oboseala, să se stabilească tratamentul dietetic şi medical. Dar, în afară de aceste previziuni cu caracter ştiinţific, se poate presupune că fotbalul va cunoaşte şi o evoluţie sub raport tehnic-atletic.

***Red.:* După cum ştiţi, creierele electronice sînt, de pe acum, prezente pe stadioane sau în piscine, la întrecerile de atletism sau la cele de nataţie.**

A. G.: ***Da. Există în atletism, există în nataţie. Dar, indiscutabil, nu va fi uşor să se apeleze şi pentru fotbal la asemenea aparatură. Ştim cu toţii că International Board care este, putem spune, înalta curte de casaţie a fotbalului şi a regulamentului acestui joc, ei bine, International Board este format din conducători anglosaxoni extrem de conservatori. Modificările, retuşurile, progresele sînt de aceea foarte lente în fotbal. Totuşi, eu cred că peste 10—15 ani şi fotbalul va cunoaşte o revoluţie tehnologică.***

***Red.:* Totuşi, rămîne un lucru cert: întrecerile se vor disputa între oameni chiar dacă în aprecierea rezultatelor lor se va apela la diferite aparataje.**

A. G.: ***Desigur. Dar tocmai ei, sportivii, vor fi implicaţi în cea mai interesantă revoluţie. Cu prilejul unui meci susţinut de Fiorentina în Suedia, pentru C.C.E., Gunnar Green, admirabilul jucător scandinav care a făcut parte şi din 11-le fiorentin, a afirmat că astăzi se joacă mult mai repede decît pe vremea lui, adică acum 10 ani. Medicina, biologia şi electronica sînt cele trei ştiinţe care, după părerea mea, vor putea modifica radical raportul actual, ritmul actual al jocului; dar cred că nu vor diminua, din fericire, forţa de atracţie a celui mai frumos joc din lume.***

SPORTUL mîine, în anul 2000

duminicile unui nesportiv

SUS LA MUNTE

În legendele străvechi, munţii erau concepuţi ca o magnifică înflorire a sufletului Terrei, exprimarea în stîncă şi codru a euritmiei planetei noastre. Pămîntul, tulburat o clipă de frămîntările sale lăuntrice, s-a constituit într-o nouă armonie. Poate de asta simţim, sus la munte, efluviile dramei, dar, în acelaşi timp, simţim şi liniştea, armonia, împăcarea. Simţim puritatea şi absolutul. În zilele senine — şi ele sînt multe, începînd din august, această calmă după-amiază a verii româneşti — spaţiile cîntă pe tăpşanele carpatice. E pace acolo, pacea ciobănaşului mioritic, nu teribila litanie a încruntatului Zarathustra. Oare, fără munţi, omul ar fi încercat vreodată să zboare? Ar fi avut el senzaţia ameţitoare a verticalităţii? Sînt, de altfel, între munţi şi marile înfăptuiri omeneşti nu ştiu ce analogii. Pînă şi Olimpul a fost imaginat de antici pe-o culme. măreaţă şi piscurile s-au confundat pretutindeni cu tabernaculele zeilor.

Dintre toate sporturile, alpinismul mi se pare cel mai elevat, un fel de act ritual de purificare a omului. El cere o mare tenacitate şi un mare orgoliu spre a putea fi practicat *lege artis*, dar şi sentimentul dependenţei noastre de natură. Toate piscurile muntoase sînt locuri fatidice, unde s-au jertfit mulţi căţărători curajoşi, nu numai din dorinţa de a aduce servicii cartografilor, ci şi din setea omului de a se sui pînă la acel sediu al vulturilor unde proporţiile dintre zei şi oameni se anulează. Credinţa în perpetuitatea sufletului nu se putea naşte decît acolo, sus, dovadă balada Mioriţei, nunta cosmică pe care o celebrează în recviemul cetinilor.

Alpinistului de azi, în Carpaţii noştri, nu i se mai pretind jertfele marilor pionieri ai drumurilor de munte. Zonele de limită ale extazului provocat de ascensiuni află un binevenit popas în cabanele turistice din ce în ce mai bine utilate. Cabane către care duc drumuri şi cărări prevăzute cu indicatoare precise şi întrerupte de platouri pentru odihnă, de izvoare pentru potolirea setei, de steiuri umbroase pentru zvîntarea năduşelii.

E o mare plăcere şi o şi mai mare emoţie întîlnirea anuală cu muntele, cu liniştea armoniilor lui totale. Păcat doar că, unii nu înţeleg ce împletate este să tulburi liniştea acestor armonii carpatice. Citeam, deunăzi, chiar în coloanele ziarului, despre nişte astfel de tulburători de festin al muntelui, care transformaseră o cabană din împrejurimile Sibiului în cîrciumă de mahala prin răcnetele lor alcoolice. Muntele însă nu poate admite ceea ce oraşul tolerează. Urcăm în creierii lui, sub ceruri amicale de vară sau de toamnă, spre a întîlni acolo atributele infinitului, proprii altitudinilor, spre a ne contopi cu starea de încantaţie pe care au avut-o aezii noştri populari păstorindu-şi turmele, spre a cunoaşte melancolia senină a contactului cu neclintita măreţie a muntelui.

De asta, alpinismul îşi are politeţea lui, uzanţele sale de bun-simţ, care fac posibilă contemplaţia zărilor fabuloase şi absorbirea energiilor cosmice ce-i exaltă pe turiştii carpatici. A confunda cabana cu locantele de chefuială înseamnă o abdicare de la înalta etică sportivă a alpinismului.

Aş propune ca, pe viitor, să se ridice pe toate drumurile de acces la cabanele din Carpaţi indicatoare cu inscripţia: „Interzis pentru cheflii şi indivizi ireverenţioşi faţă de Majestatea Sa Muntele şi adepţii săi!"

George SBÂRCEA

RĂSPUNDE ION POSTAŞU

PUIU DINU, DUMBRĂVENI. Nu există o normă precisă, în baza căreia un fotbalist este investit cu titlul de căpitan de echipă. Totuşi, alegerea nu se face la întîmplare, ci ţinîndu-se seama de valoarea acestuia, de vîrsta, de vechimea în echipă, de comportarea şi, în

mod special, de consideraţia de care se bucură în rîndurile coechipierilor, de ascendentul moral pe care îl are asupra acestora. Eu cred, de aceea, că Mircea Lucescu a fost cea mai bună alegere. Vă gîndeaţi, cumva, la Răducanu?...

CORELIU TATU, CÎMPINA. V-au surprins datele contradictorii privitoare la ultima ediţie a Cupei României la fotbal. Şi pe noi, mărturisim! Ar putea exista doar o singură controversă; dacă ediţia care s-a încheiat este a 32-a sau a 33-a? Ţinînd seama de faptul că o ediţie, 1943—1944, s-a întrerupt aproape imediat după începerea ei, ea nu trebuie să figureze, credem noi, printre ediţiile oficiale ale acestei competiţii. Ca atare, ne-am oprit cu numărătoarea la 32 de ediţii. Nu sîntem însă în măsură să vă explicăm de ce aţi întîlnit şi o a treia versiune, potrivit căreia ar fi fost a... 34-a ediţie!

VICTOR GALEA, BRAŞOV. Desenul dv. este însoţit de un fel de scuză: „N a-

vut medie mare la desen. Mai am pînă la Neagu Rădulescu". Credeţi?

ANA HINU, BUCUREŞTI. **„Am avut şi eu două cupoane exacte la concursul „El Mundial 70" şi aştept să se anunţe rezultatul. Nu visez chiar televizorul, dar mi-ar prinde bine şi un abonament la „Sportul", ca să nu mai stau dimineaţa la coadă".** Am publicat rezultatul. Probabil, însă că, în ziua aceea, cînd v-a venit rîndul, la ziar, se epuizase şi ultimul exemplar! Altfel, aţi fi aflat rezultatul tragerii la sorţi, din ziarul nostru de sîmbătă 18 iulie şi duminică 19 iulie. M-am uitat eu, în locul dv. N-aţi cîştigat. Vă felicit, oricum, pentru răspunsul dat.

GAVRIL SILDAN, SIBIU. Didi a fost legitimat, la un moment dat, la Real Madrid. N-aş putea să jur, dar, pe cît mi-aduc aminte, n-a jucat nici un meci sub culorile acestei echipe, reîntorcîndu-se, după scurt timp, acasă.

C. MUNTEANU. 1) Mă autorizaţi, deci, să-i anunţ pe colegii dv. din echipa de rugby Rulmentul Birlad că, în octombrie, după terminarea stagiului militar, vă întoarceţi în mijlocul lor, „cu forţe noi, cu intenţia fermă de a deveni unul dintre cei mai valoroşi jucători din linia a III-a". Iată o veste care nu poate decît să le facă plăcere. Cît priveşte cealaltă problemă, din moment ce rezerva pe care a avut-o faţă de dv. Titi Ionescu, antrenorul echipei Dinamo Bucureşti, a avut ca rezultat ambiţionarea dv., eu zic că e cazul, mai degrabă, să-i mulţumiţi decît să fiţi supărat pe el! 2) Campionatul de rugby începe la 24 august.

VIRGIL MICHIDUTA, SIGHETUL MARMAŢIEI. 1. Campioană a ediţiei 1966—67, Rapid s-a întîlnit în cadrul Cupei campionilor europeni cu Juventus Torino. Rezultatele: 0—1 la Torino, 0—0 la Bucureşti. Atest şi celelalte date cu care v-aţi angajat în pariul cu prietenul dv. Dacă e nevoie, merg şi la Notariat! 2. Bădin, talentatul fundaş al Petrolului, s-a accidentat acum două luni. El este în bună măsură restabilit, astfel că va reapare în formaţia ploieşteană, dacă nu în primele meciuri ale viitorului campionat, în orice caz, înainte de a se termina turul.

TRAIAN VECIU, BUCUREŞTI. Totul e bine cînd se termină cu bine. Aşadar, anularea golului înscris de Dinu, cu mîna, a salvat finala Cupei. Cît priveşte gestul lui Dinu, de a se îndrepta spre arbitru şi de a recunoaşte că lovise balonul cu mîna, el îl onorează pe jucătorul dinamovist, dar nu constituie un argument REGULAMENTAR. Arbitrul hotărăşte numai pe baza celor văzute de el sau de către tuşieri. Dar e mai bine, de data aceasta, să acceptăm o soluţie nu tocmai regulamentară, din moment ce ea a venit în favoarea meciului şi a adevărului.

Ilustraţii: N. CLAUDIU

NOI PREMIERE CINEMATOGRAFICE

FRAŢII SAROIAN

PRODUCŢIE A STUDIOURILOR SOVIETICE

cu: F. DOVLATIAN, H. ABRAAMIAN, G. DJANIBEKIAN

TIFFANY MEMORANDUM

COPRODUCŢIE ITALO-FRANCEZĂ

regia: TERENCE HATHAWAY
cu: IRINA DEMICK, KEN CLARK, LUIGI VANNUCCHI

fotbal

VACANȚA JIULUI

ȘI UNELE NECAZURI... TRECĂTOARE

În această dimineață splendidă, ne-am întîlnit cu cîțiva sportivi ai Jiului — și familiile lor — pentru o poză de... vacanță. Foto: TR. GEORGESCU

De la Titus Ozon și de la conducerea asociației din Petroșani știam că fobaliștii de la Jiul — dintre care cei mai mulți sînt elevi și studenți — se află în vacanță la Predeal. Iată de ce, cu prilejul raidului nostru pe Valea Prahovei, ne-am propus să poposim și în mijlocul acestor fotbaliști care împreună cu cei de la U.T.A., au constituit revelația campionatului trecut.

Dar e seară. Ora 20,30. Unde să-i găsești? Cine te poate îndruma mai bine decît centrul de repartizare? Aici am aflat că Jiul locuiește la Cimpinița. La vila cu pricina, prima încercare ratată. Cineva ne-a spus că sînt la masă. Dar...

...În sfîrșit, l-am găsit pe tovarășul AUGUSTIN BIDO, *organizator în biroul secției de fotbal.* Într-o discuție purtată într-o cameră nu prea ospitalieră a vilei, am aflat cîte ceva despre situația fotbaliștilor din Petroșani. Iată relatarea interlocutorului nostru:

— *Am venit la Predeal în ziua de 22 iulie. Cu sprijinul Consiliului sindical județean Deva, fotbaliștii și-au cumpărat bilete prin U.G.S.R. și au poposit în această frumoasă stațiune. Ne propusesem ca în această perioadă de odihnă, jucătorii să facă totuși mișcare, meciuri amicale, lucrînd-ne, în consecință, tot ce trebuia. Condițiile de cazare (curățenie discutabilă, gălăgie, lipsa unei băi corespunzătoare) au nemulțumit profund pe toți sportivii și programul a fost dat peste cap. Cînd au venit soțiile lor, de asemenea cu bilete cumpărate de fiecare în parte, au fost repartizate în aceeași cameră cîte 2—3 familii. Nu se putea sta în aceste condiții și miercuri la prînz cei mai mulți au cerut să plece acasă. Peronescu și Stan se află la București, pentru unele treburi personale. Georgescu și Ion Constantin — acesta, de două luni e tată — sînt în mijlocul familiilor, iar Stocker, Libardi, Cotormani și soțiile lor au plecat la Petroșani, mai precis la cabana Rusu, unde vor continua perioada de odihnă. La 3 august ne vom întîlni la sediul asociației pentru vizita medicală.*

— Ce alte noutăți ne puteți spune despre fotbaliștii Jiului? Aveți jucători care și-au exprimat dorința să se transfere?

— *Nu pleacă nimeni. Echipa s-a comportat peste așteptări. Avem un colectiv bun, închegat. Față de cei ce s-au abătut de la disciplină — Mihai, Tonca — sau de la viața sportivă — Grizea, Baicu — Titus Ozon a pus piciorul în prag, nu i-a admis în lot, și bine a făcut. Doar pe Stan îl băteau gîndurile să plece la o echipă din București, însă a renunțat la intenția sa și nu se va despărți de echipă. Dobrescu, David și Nădășan au promovat anul la liceul industrial, Cotormani, la facultate. Am fost anunțați telefonic că Remus Popa, un alt tînăr de-al nostru, a reușit la examenul de admitere la Facultatea de electromecanică a Institutului de mine din Valea Jiului cu media 8,65.*

— Ce mai face Talpai, cînd va reintra?

— *După hepatita de care a suferit, își va relua în curînd pregătirile. E restabilit, însă nu poate juca decît în retur. În rest, nici o indisponibilitate.*

— Cum s-a descurcat Libardi în postura de antrenor?

— *Inginerul Petre Libardi este apreciat și respectat de colegii săi. El a încercat să realizeze planul întocmit la plecare de Titus Ozon. Au intervenit însă necazurile cu cazarea, cu plecarea mai devreme de la Predeal, din pricina cărora nu s-a realizat integral planul ce ni-l propusesem.*

— Desigur, soluția cu Libardi antrenor este un provizorat. Cum se va rezolva situația?

— *După cîte știu — vă rog să nu o luați ca ceva oficial — se așteaptă răspunsul antrenorului Ion Reinhardt, de la U.T.A. Pînă la începerea campionatului sperăm să ieșim din impas.*

★

La ora cînd am avut discuția de față, familiile Georgevici și Florea erau la plimbare. Dintre cei rămași la Predeal doar tînărul Popescu stătea liniștit și asculta dialogul nostru. Popescu este unul dintre debutanții Jiului. Bucureștean de origine, s-a afirmat la Marina Mangalia. Are speranța că echipa din Petroșani îl va consacra în fotbal. Altceva n-am putut afla de la el.

★

Dimineața ne-am întîlnit din nou cu ultimii.. mohicani ai Jiului, de la Predeal. Pentru fotografia de mai sus...

Constantin ALEXE

SANDU
Văzut de AL. CLENCIU

BULETINUL TRANSFERĂRILOR

Pînă sîmbătă la prînz, la Federația română de fotbal, au mai fost depuse, printre altele, următoarele cereri de transfer:

Penzeș, *Ardeleanu* (ambii de la Steagul roșu), *Cheța* (Arieșul Turda), *Stîncel* (C.F.R Cluj), *Totoian* (Gaz metan Mediaș) — toți pentru „U" Cluj; *V. Constantin* (Metalul Tr. Severin) și *I. Constantin* (Flacăra Moreni) — ambii pentru Dinamo Bacău, cu drept de joc după un an; *Bojin* (Unirea Orșova) pentru C.F.R. Timișoara; *Girip*, *Stoica*, *Stancu*, *Botea*, *Biliboacă* și *Etem* — toți de la Farul, pentru Portul Constanța; *Gane* (Steagul roșu Brașov). pentru Metrom Brașov, *Pantelimon* (Metalul București) și *Chiru* (Dunărea Giurgiu) — ambii pentru Poiana Cîmpina.

PROMOVĂRI LA METALUL BUCUREȘTI

Printre echipele din seria I a campionatului diviziei B care au candidat la locul întîi în ultimele ediții s-a aflat și Metalul București. Dar, de fiecare dată, spre sfîrșitul competiției, metalurgiștii au „clacat". Cauzele insucceselor au fost analizate de conducerile clubului și secției, de antrenorul Paul Popescu. La sfîrșitul ediției 1969—70, clubul a renunțat la mai mulți jucători, printre care I. Mateescu, Pantelimon, Dobre și Ion Petre.

Pentru completarea lotului, s-a apelat, firesc, la juniorii crescuți de club. După cum se știe, în această vară, juniorii au cîștigat campionatul republican și mulți dintre ei vor fi, peste două săptămîni, în echipa divizionară B. Cei doi antrenori, P. Popescu și D. Ignat, au promovat pe *Bacaru*, *Rădulescu*, *C. Minculescu*, *Savu*, *M. Mateescu*, *Sava* și *Matei*, care se alătură lui *Sandu Gabriel* și *Stan Gabriel*, ce au debutat în prima echipă în primăvară.

SURPRIZE ÎN REUNIUNEA INAUGURALĂ A „NAȚIONALELOR"

Două elemente surprinzătoare au marcat ziua inaugurală a „naționalelor" de înot: cele 2 locuri întîi cucerite de Marian Slavic, de-a dreptul inepuizabil, și victoriile dinamovistelor Liliana Dan și Liliana Burlacu la 100 m liber și 100 m bras.

SLAVIC — SINGURUL SPRINTER ÎN FORMĂ

La startul finalei de 100 m liber o primă surpriză — absența lui Dragoș Țurcanu, care pentru 8 zecimi a ratat calificarea. Slavic a luat un start bun, talonat de clujenii Oprițescu și Kokay. Recordmanul țării a întors după 25,9 s, cîștigînd fără să forțeze în 55,8, un timp de bună valoare pentru actuala sa etapă de pregătire. Pentru locurile următoare, disputa a fost decisă pe ultimii metri. Oprițescu a păstrat un infim avantaj față de sibianul Miclăuș, revenit puternic pe a doua lungime. **Rezultate tehnice:**

1. **M. SLAVIC** (Steaua) 55,8 — campion național, 2. Z. Oprițescu (CSM Cluj) 58,0, 3. I. Miclăuș (Șc. Sp. Sibiu) 58,1, 4. M. Nicodim (Steaua) 58,3.

SURPRIZA ÎN CEA MAI RAPIDĂ PROBĂ FEMININĂ

O finală de zile mari încheiată, din păcate, cu rezultate de valoare modestă pe plan internațional. În întrecerea craulistelor pe distanța de 100 m, clujeanca Sovago a plecat foarte puternic, atingînd prima peretele bazinului după 30,6. Pe al doilea parcurs, plutonul fruntaș s-a regrupat, 5 dintre finaliste ajungînd la sosire aproape concomitent. Spre surpriza generală, „fotografia" oficialilor a decis victoria tinerei dinamoviste (14 ani) Liliana Dan, care, după o lungă perioadă, cînd a obținut rezultate mai slabe, revine în fruntea sprinterelor. **Rezultate tehnice: 1. LILIANA DAN** (Din.) 66,8 — campioană națională, 2. Carmen Cehanzuc (Șc. Sp. 2) 66,8 (r.p.), 3. A. Șterner (St.) 66,9, 4. G. Sovago (CSM Cluj) 66,9 (r.p.), 5. C. Balaban (Din.) 67,2.

COSTA A CÎȘTIGAT FĂRĂ PROBLEME

A fost cea mai liniștită finală a zilei. Timișoreanul Costa a pornit relativ ușor, dar de la 50 m și-a distanțat net adversarii, răpindu-le orice șansă. Timpul învingătorului — 1:11,5, cifră care exprimă deficiențele din pregătirea lui Costa în ultimele săptămîni. Remarcabilă a doua lungime parcursă de bucureșteanul Resler, clasat în mod neașteptat pe locul secund. **Rezultate tehnice: V. COSTA** (Polit. Timiș.) 1:11,5, 2. O. Resler (Steaua) 1:13,0, 3. E. Hempel (Șc. Sp. 2) 1:13,4.

ȘI DIN NOU O ÎNVINGĂTOARE PUȚIN SCONTATĂ

Disputa brasistelor s-a încheiat în mod surprinzător cu succesul Lilianei Burlacu, autoare a unui splendid comeback. Absentă în ultimii ani din lupta pentru întîietate, dinamovista a evoluat excelent în această ediție și datorită mai ales startului furtunos care i-a permis să-și asigure un avantaj confortabil față de principala adversară, Anca Georgescu, și-a adjudecat titlul de campioană la 100 m. **Rezultatele tehnice: 1. LILIANA BURLACU** (Din.) 1:21,4 —campioană națională, 2. Anca Georgescu (Din.) 1:22,0, 3. Rodica Petruică (Șc. Sp. Reș.) 1:24.5.

DUPĂ 35 DE MINUTE — AL DOILEA TITLU

Marian Slavic colecționează titluri de campion cu o remarcabilă ușurință. La numai 35 de minute după ce a fost încoronat ca „rege" al sprinterilor, elevul prof. Gh. Dimeca s-a dovedit cel mai bun și în proba de 200 m a tetratlonului. O luptă spectaculoasă pentru cel de al doilea loc s-a dat între veteranul concursului, D. Naghi, și E. Manolescu. Mureșanul a atins mai repede peretele bazinului, în timp ce mai tînărul său adversar a fost nevoit să se mulțumească doar cu un nou record de juniori II (2:24,0). **Rezultate tehnice: 1. M. SLAVIC** 2:21,2 — campion național, 2. D. Naghi (Mureșul) 2:23,7, 3. E. Manolescu (Șc. Sp. 2) 2:24,0

Alte rezultate tehnice: 200 m mixt (f) :1. **CRISTINA BALABAN** (Din.) 2:42,5 — campioană națională, 2. Anca Groza (Din.) 2:43,4, 3. C. Cehanzuc 2:46,6; 4x100 m mixt (m): 1. **MUREȘUL TG. MUREȘ** 4:20,9 — campioană națională, 2. Șc. Sp. 2 4:25,5 — rec. juniori I, 3. Dinamo 4:31,4 — rec. juniori II; 4x100 m mixt (f): 1. **DINAMO** 5:02,9 (record) — campioană națională.

Ad. VASILIU

Vasile Costa — imbatabil în cursele de bras

PERFORMERUL REUNIUNII

Înotătorul nr. 1 al țării, Marian Slavic, a servit ieri după-amiază un consistent „aperitiv" pentru actuala ediție a campionatelor naționale de seniori, cîștigînd „la pas" probele de 100 m liber și 200 m mixt. În cel de al 4-lea an competițional, bucureșteanul probează o lăudabilă maturitate, care, alăturată frumoaselor sale calități tehnice, îl instalează în grupul celor mai buni craulișți de pe continent. La 24 de ani, reprezentantul clubului Steaua se află în plenitudinea forțelor, oferind un exemplu numeroșilor înotători, cu evidente calități, care au abandonat în mod inexplicabil această frumoasă activitate.

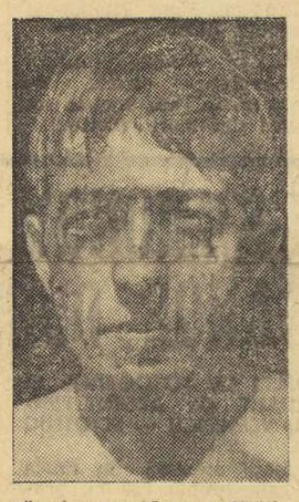

TUDOR VASILE (Dinamo) — CAMPION REPUBLICAN DE FOND

— Dublul succes al mureșenilor la juniori —

Cea de a doua finală, programată în împrejurimile Brașovului, s-a desfășurat azi dimineață cu plecare și sosire de la borna kilometrică 132, pe șoseaua Cîmpulung.

Cele două finale ale juniorilor s-au soldat cu victorii ale cicliștilor de la C.S. Tg. Mureș, de care se ocupă inimosul antrenor I. Dargo. Întrecerea celor 52 de seniori, așteptată cu vădit interes, a corespuns întru totul. Singura acțiune reușită de evadare se produce în partea a doua a cursei: de la Bran fuge Al. Sofronie și, la scurt timp, îl urmează Tudor Vasile, Cristian Tudoran și Constantin Popescu. La bariera de la Cristian, ei au un avans de peste două minute, pe care, apoi, și-l vor mări. Mai proaspăt ca oricînd, Tudor Vasile cîștigă sprintul final, devenind astfel campion republican de fond și aducînd clubului Dinamo al doilea titlu la seniori pe acest an. CLASAMENT SENIORI (141 km): 1. T. Vasile (Dinamo) 3h 59,43, 2. Cristian Tudoran (Steaua), 3. C. Popescu (Voința Buc.), 4. Al. Sofronie — același timp cu învingătorul, 5. N. David (C.S. Tg. Mureș) 4h 03,44, 6. V. Selejan (Dinamo), 7. C. Ciocan (Dinamo), 8. Șt. Suciu (Dezrob. Brașov); JUNIORI I (73 km): 1. Petre Kelemen (C.S. Tg. Mureș) 1h 55.36, 2. Vasile Budea (Dezr. Brașov), 3. M. Popescu (Olimpia) — același timp; JUNIORI II: (47 km): 1. Valentin Hoța (C.S. Tg. Mureș) 1h 10,02, 2. Valentin Ilie (C.S. Brăila), 3. Șt. Naghi (C.S.M. Cluj) — același timp.

Astăzi, participanții de la contratimp individual și fond, împreună cu veteranii sportului cu pedale din țara noastră, vor fi prezenți la cea de a VII-a ediție a „Cupei CIBO", organizată de asociația Dezrobirea Brașov.

CAROL GRUIA-coresp. principal

NOII CAMPIONI JUNIORI AI ȚĂRII LA ARMĂ STANDARD ȘI PISTOL LIBER

Cei mai buni trăgători și-au continuat ieri întrecerile pentru desemnarea campionilor țării pe acest an. Sîmbătă au fost cunoscuți laureații probei de armă standard 3x20 f junioare și juniori. Ei sînt Marina Vasiliu (Dinamo) și Nicolae Coliban (Activul Brașov). La pistol liber a ieșit învingător Marin Stan (Steaua). *Rezultate tehnice: junioare: 1. Marina Vasiliu* 543 p, 2. Ioana Lujeru (Dinamo) 541 p, 3. Anișoara Petrache (Olimpia) 538 p, 4. Victoria Savovici (Dinamo) 533 p, 5. Angela Tudorică (Dinamo) 529 p, 6. Anca Iuga (Dinamo) 527 p; *echipe: 1. Dinamo I* (Vasiliu, Savovici, Lujeru) 1617 p, 2. Dinamo II 1574 p, 3. Medicina Iași 1513 p; *juniori: 1. Coliban* 552 p, 2. Safta (C.F.R. Arad) 550 p, 3. Lupașcu (Șc. sp. 1 Buc.) 549 p, 4. Codreanu (Steaua) 544 p, 5. Satala (Viitorul Focșani) 542 p, 6. Manole (Steaua) 540 p; *echipe: 1. Steaua* 1591 p (după baraj, poziția culcat: 574 p), 2. Șc. sp. 1 Buc. 1591 p (după baraj: 567 p), 3. Activul Brașov 1589 p, 4. Dinamo 1561 p, 5. Medicina Iași 1488 p. Interesant de menționat că rezultatul formației feminine Dinamo este superior cu 26 de puncte celui obținut de echipa masculină a Stelei. *Pistol liber 60 f: 1. Stan* (Steaua) 525 p, 2. Anișoara Matei (Dinamo) 519 p, 3. Tudorică (Dinamo) 515 p, 4. Ene (Dinamo) 512 p, 5. Neacșu (Dinamo) 505 p, 6. Corneliu (Steaua) 501 p; *echipe: 1. Dinamo* 1532 p, 2. Steaua 1525 p.

Azi, de la ora 9, pe poligonul Domnești, ultimele probe: pistol viteză 60 f și armă liberă calibru redus 3×40 f.

Cine va promova în divizia A?

C.S.M. CLUJ SAU I.L. TIMIȘOARA

În penultima etapă a diviziei B la polo, programată ieri la strandul Tineretului s-au înregistrat următoarele rezultate: Timișul Lugoj — Crișul Oradea 6—1 (1—0, 2—0, 0—1, 3—0); C.S.S. București — Dunărea Galați 8—3 (0—0, 3—1, 2—1, 3—1); Industria Linei Timișoara — C.F.R. Cluj 9—3 (1—0, 2—0, 3—2, 3—1); C.S.M. Cluj — Mureșul Tg. Mureș 10—2 (2—0, 3—0, 2—1, 3—1). Programul ultimelor meciuri de azi, ora 9: Mureșul — Timișul, Școlarul — C.F.R., Industria Linei — C.S.M.

CLASAMENTUL ÎNAINTEA ETAPEI DE AZI

1.	C.S.M. Cluj	6	6	0	0	57:11	12
2.	I.L. Timișoara	6	5	1	0	33:9	11
3.	C.S.S. București	6	3	2	1	31:18	8
4.	Timișul Lugoj	6	3	0	3	19:28	6
5.	Mureșul Tg. Mș.	6	2	1	3	22:24	5
6.	C.F.R. Cluj	6	2	0	4	18:38	4
7.	Crișul Oradea	6	1	0	5	10:29	2
8.	Dunărea Galați	6	0	0	6	11:46	0

C. R.

CONSFĂTUIREA TEHNICĂ A ARBITRILOR DE FOTBAL

Ieri a început, la Centrul „23 August", consfătuirea tehnică a arbitrilor de fotbal. În bănci, arbitrii divizionari A, precum și președinții colegiilor de arbitri din țară, veniți să asculte referatele, să vizioneze un program de filme tehnice și, bineînțeles, să-și spună cuvîntul în problemele de arbitraj — directe și indirecte — ce s-au ivit în timpul campionatului, mai precis în returul lui, perioadă care a făcut obiectul unei ample analize.

Am ascultat, astfel, un referat prezentat de Vladimir Grosu, membru al Colegiului central de arbitri, în care au fost analizate principalele greșeli de arbitraj, sub raport tehnic, săvîrșite în retur. S-a apreciat astfel — și nu greșit — că, în general, arbitrajele au fost bune, dar s-a insistat asupra lipsurilor de ordin tehnic, care au marcat o serie de arbitraje.

O interesantă „lecție medicală" a fost ținută de dr. Dumitru Tomescu. Ea va fi de un real folos arbitrilor în activitatea lor de viitor, ceea ce presupune, însă, difuzarea ei și în rîndurile celorlalți „cavaleri ai fluierului" din eșaloanele, ca să le spunem așa, inferioare.

După ce au fost proiectate două filme avînd ca teme „ATACUL PRIN ALUNECARE" (Tacklingul) și „REGULA CELOR PATRU PAȘI", la care explicațiile au fost date de George N. Gherghe, președintele Colegiului central de arbitri, au urmat discuțiile pe marginea referatelor și a celor două filme. Au luat cuvîntul, printre alții, Gh. Limona, C. Petrea, M. Grădinaru (Iași), N. Stănescu (Cluj) etc. Consfătuirea continuă azi dimineață, începînd de la ora 8.

DUPĂ ULTIMUL ASALT

MARGINALII LA CAMPIONATELE SENIORILOR

Plutea, parcă, nostalgia vacanței peste planșele pe care cei aproximativ o sută de trăgători (și trăgătoare) au luptat, fără menajamente, pentru titlurile de campioni ai țării. Împinse, mai departe decît anul trecut, în inima fierbinte a verii, aceste întreceri au avut, firește, misiunea să întrețină în rîndurile elitei scrimei noastre tensiunea agonistică de care vor avea nevoie, peste o lună și jumătate, la Ankara, cei aleși să ne reprezinte la campionatele mondiale.

Desigur, ele trebuiau să verifice, totodată, potențialul actual al scrimerilor noștri din cel mai avansat eșalon. Dar din acest punct de vedere nu s-a putut efectua nici o verificare a tuturor elementelor susceptibile de a intra în lot (din cauza unor absențe fortuite) și nici a posibilităților reale (din cauza unor carențe — tot fortuite — în pregătire).

În acest context, nu ne mai putea surprinde urcușul impetuos al lui Dan Irimiciuc, pînă la cea mai înaltă treaptă a ierarhiei sabrerilor. Talentatul și combativul discipol al antrenorului N. Pufnei, a demonstrat, din nou, că este șeful promoției de tineri sabreri și un element de bază în lotul reprezentativ. Asalturile lui din finală cu ex-campionul probei Vintilă și cu Bădescu au fost, poate cele mai spectaculoase din întrecerea sabrerilor. Evoluînd sub valoarea lor obișnuită, aceștia doi au fost întrecuți de Irimiciuc și direct și în clasament.

Indiscutabil, mult mai neașteptată a fost victoria clujeanului Carol Kiss în proba de spadă, care de altfel a cunoscut cea mai masivă primenire de nume în sextetul finaliștilor în comparație cu anul trecut. Dintre finaliștii din 1969 numai St. Moldanschi s-a menținut în acest pluton fruntaș, fapt care pune mai ales în fața lui Al. Istrate și a lui N. Istrate problema eliminării grabnice a carențelor de pregătire care i-au împiedicat să se afle și acum între primele șase spade.

Revenind la noul campion, trebuie să spunem că el nu este lipsit de calități, că a excelat — cum remarca „marele absent" Sepeșiu — în excluderi foarte eficiente, că a dovedit multă tenacitate, fiind, în conjunctura respectivă, un învingător merituos. Succesul lui Kiss, care răsplătește munca dusă cu atîta pasiune de antrenorul Ad. Gurath, trebuie să fie, și pentru el și pentru antrenor, un imbold spre desăvîrșirea calităților sale.

Moldanschi ar fi putut intra în posesia titlului dacă acționa mai decis (așa cum a procedat cînd l-a egalat pe Kiss). Cît despre al treilea clasat, A. Pongrat, el a rămas același fin stilist dar lipsit de capacitatea de realizare (urmare a unei insuficiente pregătiri).

Întrecerea floretiștilor a revenit unuia dintre principalii favoriți, M. Țiu, care a scăpat de concurența redutabilă a lui Mureșan datorită faptului că acesta a fost bazat (chiar neașteptat de ușor) de Bunicelu. Oricum, Țiu a părut cel mai în formă dintre fruntașii floretei noastre și cu tenacitatea care-i este proprie a reușit să-și apropie titlul. Mureșan, excelent tehnician, nu a dispus de rapiditatea necesară materializării intențiilor sale. Cam ceea ce s-a întîmplat și cu Hauckler. Am reținut, de asemenea, verva lui Falb, care dacă ar fi fost dublată de o mai mare eficacitate în acțiunile ofensive l-ar fi dus în fruntea clasamentului.

Floreta feminină ne-a oferit, în linii mari, observații optimiste. Prima dintre acestea a fost prilejuită de reapariția în activitatea competițională a Ecaterinei Iencic-Stahl. Exceptînd slăbiciunile (inerente) din sfera pregătirii fizice, această floretistă și-a păstrat în mare măsură toate celelalte calități, dovedind că poate fi luată în considerație pentru lotul național ce se pregătește în vederea „mondialelor". Evident că pentru Iencic-Stahl foarte important este să-și sporească forța și, totodată, să mai scadă ceva din greutate...

A doua observație reconfortantă: Suzana Ardeleanu a ajuns — în fine — să-și cristalizeze o personalitate pe planșă. Este carența care i-a făcut necazuri ani de-a rîndul, dar prin efort și stăruință, Ardeleanu și-a împlinit visul de a fi campioană.

Finala a reconfirmat posibilitățile Ilenei Drîmbă, chiar și în situația în care s-a resimțit în urma efortului depus în ultima vreme (ca studentă și ca sportivă).

În aceeași măsură s-au impus și Olga Szabo și Maria Vicol. Nu interesează locurile ocupate în finală, deoarece diferența valorică dintre primele 5 clasate este în general extrem de mică.

Turneul final a mai relevat și alte sportive care rămîn, desigur, în atenția specialiștilor — Rodica Văduva, Marina Filip, Adriana Moroșan, Manuela Chira, Mihaela Ștefan și Rodica Onu — pentru Universiada de la Torino sau alte competiții viitoare.

În concluzie, finala floretiștilor ne-a creat sentimentul stenic că se poate alcătui o echipă redutabilă pentru Ankara, în măsură să asigure culorilor României noi succese.

S. BONIFACIU
T. STAMA

CUPA EUROPEI-Bucuresti'70

AU CUVÎNTUL DOUĂ RECORDMANE MONDIALE

VIORICA VISCOPOLEANU: „Avem șansa noastră!"

Toată lumea ne adresează insistent aceeași întrebare: „Ce șanse de calificare avem? Putem învinge echipa Poloniei, pentru a-i smulge mult doritul loc doi, care ne asigură biletele pentru finala de la Budapesta?" Întrebarea este îndreptățită, speranțele de calificare, cred eu, de asemenea. Bineînțeles, ținînd seama de „firmă", atletele sovietice și cele poloneze pornesc favorite. Cred totuși că ele nu mai au forța de acum cîțiva ani, deși în rîndurile lor intră cîteva mari campioane: Cijova, Okorokova-Lazareva, Sukniewicz, Jaworska etc. Avem șansa noastră, mai ales că întrecerea se desfășoară în fața publicului bucureștean, din partea căruia așteptăm sprijinul ce de multe ori poate întoarce un rezultat. În alergările de 400, 800 și 1 500 m, la ștafete, acest sprijin contează enorm. Vă mai amintiți victoria lui Grecescu asupra lui Bolotnikov? Simțind atașamentul spectatorilor, încurajările lor frenetice, un atlet chiar de mai slabă valoare decît adversarii săi se poate depăși pe sine. Eu vă asigur că fetele vor face totul pentru a nu dezamăgi, vor lupta din răsputeri pentru obținerea de rezultate cît mai bune. Cît despre mine, cu riscul de a părea lipsită de modestie, nu cred că pot pierde acest concurs. Mă simt bine, sînt în formă și vreau să confirm rezultatele. (N.R. — 6,52 la München și 6,67, cu vînt, la Viena).

NADEJDA CIJOVA: „Acesta este genul de concurs care mă pasionează"

Am apreciat întotdeauna acest gen de întrecere pe care ni-l oferă „Cupa Europei", unde fiecare sportiv, titular într-o probă sau component al unei ștafete, este o rotiță precisă a unui mecanism pe care-l dorim cît mai perfect. La un mare concurs (J. O., de pildă, sau campionatele europene) ți-ai încheiat proba și ai luat loc liniștit în tribună pentru a urmări restul programului. Ei bine, într-o asemenea competiție, cum este cea de pe stadionul Republicii, inimile noastre bat tare pentru fiecare punct cîștigat sau pierdut. Oricare dintre noi ar putea stabili un record mondial sau european; dar dacă celelalte coechipiere nu reușesc să se claseze pe locuri fruntașe, performanțele respective vor rămîne pur și simplu izolate.

Personal, nu încerc să mă hazardez, pronosticînd ca sigură victoria echipei noastre. Atletele poloneze, pe care le cunosc foarte bine, știu să se mobilizeze puternic într-o asemenea dispută. Și româncele, cu cele cîteva atuuri indiscutabile, pot furniza o mare surpriză. În ceea ce mă privește, promit spectatorilor bucureșteni o aruncare de peste 19 metri. Din păcate, nu pot la această oră mai mult...

ȘAPTE ECHIPE REPREZENTATIVE LUPTĂ PENTRU CALIFICAREA ÎN FINALĂ

(Urmare din pag. 1)

mește 7 puncte, următoarea 6 p.s.a.m.d.

Ce vom vedea în această după-amiază pe stadionul Republicii?

17,45 Cursa de 800 m. Pentru tricolore, o victorie a Ilenei Silai, absolut normală, ar însemna un bun tonic. Atenție, însă, la poloneza Wierzbowska, sovietica Stula sau italianca Paola Pigni, care emit pretenții egale de cîștig.

17,50 Un cvartet de sprintere cuprinzînd pe Kerner (Polonia), Goth (România), Bezfamilnaia (U.R.S.S.) și Birbaum (Cehoslovacia), despărțite pe tabloul celor mai bune performanțe de cîte o singură zecime de secundă, se aliniază la startul cursei de 100 m. Un start bun al Marianei Goth și... România poate avea, după două probe, 14 puncte!

La aceeași oră, clou-ul reuniunii, proba de săritură în înălțime. O veritabilă finală olimpică, cu mari favorite și outsidere care cochetează cu ștacheta înălțată la 180 cm și chiar mai sus: Hübnerova, Rezkova, Popescu, Günsenbauer și elvețianca Rechner, adeptă a stilului Fossbury. Orice pronostic ni se pare hazardat.

Pentru întrecerea sulițașelor, o singură favorită — poloneza Jaworska.

18,05 Proba turului de stadion. Marya Sykora (Austria) și Donata Govoni (Italia) sînt creditate cu cele mai bune rezultate la 400 m. Mai mult ca sigur, însă, că alergătoarele din Polonia și U.R.S.S. vor căuta să puncteze cît mai bine pentru echipele lor. Și în această conjunctură, fiecare loc cîștigat de Doina Bădescu va valora infinit de mult.

18,20 Duel între echipele U.R.S.S. și Poloniei la 4x100 m. Cît privește aruncarea greutății, prezența Nadejdei Cijova ne scutește de orice comentariu.

18,30 Intră în concurs Viorica Viscopoleanu, cu un ascendent categoric în fața adversarelor sale de la lungime: titlul de campioană olimpică și cei aproape 30 cm în plus pe lista celor mai bune performere ale anului, cu care va adăuga zestrei echipei naționale încă 7 puncte.

18,50 Din nou o cursă a sprinterelor (200 m) a cărei ordine finală va influența simțitor clasamentul competiției. Golomazova (U.R.S.S.) pornește cu prima șansă, dar în urma ei Smerdova (Cehoslovacia), Jedrjek (Polonia), Meier (Elveția) și Goth vor arunca în luptă toate resursele pentru a urca pe podiumul de premiere.

18,55 Alte 7 puncte planificate de antrenorii team-ului nostru național. În mod normal, Lia Manoliu nu poate scăpa primul loc, la aruncarea discului, singura adversară mai încomodă fiind sovietica Danilova.

19,00 Spectaculoasa cursă de 100 m garduri, cu fosta recordmană a lumii Tereza Sukniewicz, în rolul principal. Nu sînt excluse surprize din partea Kondrașovei (U.R.S.S.) și Mettei Antenen (Elveția).

19,15 Alergarea pe distanța de 1500 m, în care va fi interesantă de urmărit lupta dintre Paola Pigni (Italia) și Braghina (U.R.S.S.).

19,30 Ultima probă a concursului — ștafeta de 4x400 m, în care atletele sovietice sînt mari favorite.

„REGATA INTERNAȚIONALĂ SNAGOV"

„PREMIUL DE SÎMBĂTĂ" A REVENIT DE DOUĂ ORI SPORTIVILOR NOȘTRI

Un vînt ce părea la început dispus să „asiste" la întrecerile celei de a doua zi a „REGATEI SNAGOV", a renunțat curînd la această idee, oferind competitorilor o frumoasă zi de concurs. Firește, cursele vedetă au fost ieri, finalele probelor de 2+1 și 2 f. c. Așadar, înainte de a relata despre evoluțiile din cadrul recalificărilor, cîteva cuvinte în legătură cu amintitele finale.

Întîiul start în „PREMIUL DE SÎMBĂTĂ" al regatei îl iau echipajele de 2 f. c. După o plecare reușită, în frunte se situează schiful dinamovist format din Francisc Papp și Ioan Oanță. La 500 m, crainicul din „turn" anunță că în poziția nr. 1 se află aceeași ambarcație, urmată — la mică distanță — de barca canotorilor de la S. C. Berlin Grünau. Dinamoviștii continuă să conducă și, în final, reușesc să cucerească trofeul.

Prin evoluția ei alertă, finala probei de 2+1 a fost aplaudată la scenă deschisă. Plecarea în această întrecere s-a făcut în forță, după primii 50 de metri detașîndu-se echipajul *Ștefan Tudor, Petre Ceapura + Ladislau Lavrenschi*. Ei vor fi urmați îndeaproape de sportivii sovietici care, forțînd ritmul, vor încerca să se apropie de barca condusă de experimentatul Lavrenschi. 1 000 m: primii care trec printre balizele ce marchează această distanță sînt canotorii noștri, cu un frumos avantaj asupra urmăritorilor. Acum, pe ultima mie de metri, atacă puternic sportivii polonezi; echipajul nr. 2 al nostru — Steaua — sesizează intenția, mărește strocul, întrecînd într-un finiș spectaculos ce se mai putea... întrece: Tudor, Ceapura și Lavrenschi trecuseră de aproape 8 secunde linia de sosire, în maniera unor autentici performeri, așa cum de altfel ne obișnuiseră la ultimele întreceri. Să nu uităm că, anul acesta, redutabilii sportivi au cucerit locul întîi la „REGATA LUCERNA", corectînd totodată și recordul pistei. Într-un cuvînt, o victorie frumoasă, înaintea plecării lor la viitoarele „mondiale" din Canada.

Acestea au fost cele două finale dotate cu „PREMIUL DE SÎMBĂTĂ" al Regatei Snagov. În ceea ce privește întrecerile din recalificări, ele s-au soldat, în general, cu rezultate scontate, aducînd la startul finalelor de astăzi noi echipaje românești. Cronologic, au mai obținut dreptul de a participa la ultima și cea mai importantă reuniune echipajele de *2 visle* (Aposteanu, Petrache), *simplu* (Ivanov), *4 f. c.* (Steaua) și *8 + 1* (Steaua).

Rezultate tehnice: *2 + 1* (finală): 1. Dinamo București (Tudor, Ceapura + Lavrenschi) 7:02,5, 2. Steaua 7:10,9, 3. R.S.S. Ucraineană 7:16,7, 4. Polonia 7:25,8; *2 f. c.* (finală): 1. Dinamo București (Papp, Oanță) 6:51,7, 2. S. C. Berlin Grünau 6:57,6, 3. C.N.U. 7:04,8, 4. Avangard Kiev 7:18,1; RECALIFICĂRI: *4+1*: 1. Cehoslovacia 6:27,1, 2. Avangard Kiev 6:30,5, 3. Polonia 6:33,6, 4. Steaua 6:40,2; SIMPLU (seria I): 1. Wolfgang Eschmunt (S. C. Dynamo Berlin) 7:07,7, 2. Sandu Gheorghe (Dinamo Buc.) 7:19,2; seria a II-a: 1. Gheorghe Ivanov (Steaua) 7:06,4, 2. Josef Stracka (Cehoslovacia) 7:07,2; *4 f. c.*: 1. S. C. Berlin Grünau 6:15,4, 2. Cehoslovacia 6:17,6, 3. Steaua 6:19,5, 4. Polonia 6:23,0, 5. C.N.U. 6:34,4; *2 visle*: 1. Steaua (Aposteanu, Petrache) 6:42,5, 2. Armia Kiev 6:47,5, 3. S. C. Berlin Grünau 6:59,3; *8+1*: 1. Steaua 5:59,0, 2. Dinamo 6:03,7.

Finalele „Regatei Snagov" vor avea loc astăzi, începînd de la ora 9.

V. TOFAN

LA INDIANAPOLIS

FRANULOVICI ÎNVINGE PE GRAEBNER

Turneul internațional de tenis de la Indianapolis a continuat cu disputarea sferturilor de finală. Iată rezultatele: Ashe (S.U.A.) — Stone (Australia) 6—2, 6—2; Franulovici (Iugoslavia) — Graebner (S.U.A.) 6—2, 6—2; Smith (S.U.A.) — Filliol (Chile) 6—2, 3—6, 6—3; Richey (S.U.A.) — McMillan (R.S.A.) 7—5, 2—6, 8—6. În semifinale Franulovici joacă cu Richey iar Smith cu Ashe.

★

În semifinalele turneului internațional de tenis de la Hilversum (Olanda), Tom Okker l-a învins cu 6—2, 8—6, 1—6, 3—6, 6—2 pe Phillip Moore (Australia).

SUEDEZII, CAMPIONI MONDIALI LA YAHTING

Echipa Suediei (Ake Hansson, Olle Johanssen, Thomas Johannison, Lennart Rooc) a cîștigat campionatul mondial de yachting (clasa „Optimist"). La întrecerile care s-au desfășurat în largul portului spaniol Arenys de Mar, sportivii suedezi au totalizat în final 227,50 puncte, fiind urmați de S.U.A. 236,75 puncte. Danemarca 257.50 puncte, Finlanda 388,50 puncte etc.

ECHIPELE ROMÂNIEI AU DEBUTAT CU SUCCES IN „CUPA PRIETENIEI" LA HANDBAL

ZAGREB, 1 *(prin telefon, de la redacția ziarului „Sport")*. În frumoasele stațiuni *Umag* și *Trogir* a început vineri seara tradiționala competiție „Cupa prieteniei" la handbal, rezervată echipelor masculine și feminine sub 20 de ani.

În prima seară, la Umag, unde are loc turneul masculin, echipa României a debutat cu o victorie asupra reprezentativei Ungariei. La capătul unui meci extrem de echilibrat, românii au învins cu 9—8 (6—4). Pentru România au marcat: Voinea (4), Linca (2), Roșu (2) și Stokl (1). Meciul a fost foarte disputat, ceea ce a entuziasmat publicul, iar alternarea captivantă a scorului a făcut ca întîlnirea să fie palpitantă pînă la sfîrșit. Chiar în ultimele secunde ale jocului, portarul echipei României, Munteanu, a apărat o lovitură de la 7 m executată de Cerhati. În celălalt meci, Iugoslavia — Umag 14—11.

La Trogir, unde se întrec formațiile feminine, reprezentativa română a întîlnit în primul meci selecționata secundă a Iugoslaviei. După un meci disputat, întîlnirea s-a încheiat cu scorul de 14—14 (5—5). Au marcat pentru România Ibadula (9), Cordoș (2), Gavirlov (1), Popa (1). În celălalt meci al serii, Iugoslavia A — Ungaria 15—14 (9—4).

ÎNVINGĂTOR PE LINIA DE SOSIRE DUPĂ 16 Km

MONTREAL 1 *(Agerpres)*. — Cursa de înot — mare fond — desfășurată la Hamilton (Ontario) a avut un final puțin așteptat: la capătul celor 16 km, olandezul Schans l-a învins chiar pe linia de sosire pe argentinianul Horacio Iglesias, favoritul probei. Învingătorul a parcurs distanța în timpul de 4h 01:42. Pe locul trei s-a clasat campionul mondial Giulio Travaglio (Italia).

TELEX

Cursa automobilistică de coastă desfășurată la Friburg a fost cîștigată de sportivul vest-german Rolf Stommelen care, la volanul unei mașini „Brabham", a realizat o medie orară de 119,700 km. Pe locul secund s-a clasat austriacul Helmut Marko pe „Porsche", iar locul trei a fost ocupat de vest-germanul Wendt pe „Lola".

■

A 10-a etapă a Turului ciclist al Poloniei, disputată pe traseul Klodzko — Boleslavec, a fost cîștigată de polonezul Henrik Wozniak, cronometrat pe distanța de 171 km în 4h 20:09. În clasamentul general conduce Jan Stachura, secundat la 1:32,0 de Polewiak.

■

Disputat la Boston, meciul demonstrativ de fotbal feminin între echipele Stade de Reims și A.S. Roma a revenit jucătoarelor franceze cu scorul de 4—2 (3—1). Cea mai bună jucătoare de pe teren a fost franțuzoaica Nadine Juillard, autoare a 3 goluri.

■

În „sferturile" de finală ale „Cupei Ungariei" la fotbal s-au înregistrat următoarele rezultate: Raba E.T.O. — Komlo 1—1; Csepel — Diosgyör 2—2 (0—2); Vasas — Pecs 5—0 (3—0); M.T.K. — Ujpest Dozsa 1—2 (0—1). În semifinale, programate la 5 august, Dozsa va juca cu Vasas, iar Komlo va întîlni pe Diosgyör.

ECHIPAJUL ROMÂN MAXIM-SIMIONOV A CUCERIT MEDALIA DE AUR LA CANOE DUBLU FOND

(Urmare din pag. 1)

învins la mică diferență, a dat dovada unei remarcabile pregătiri și voințe de luptă, dar mai ales a unui spirit de sacrificiu exemplar, concurînd — așa cum am văzut la sfîrșitul probei — cu o mînă umflată. REZULTATE: *C 1 — 10 000 m*: 1. WICHMAN (Ungaria) 50:03,17, 2. *Butelchin (România)* 50:09,19, 3. Fedulov (U.R.S.S.) 50:40,70.

TIȘCENKO — ÎNVINGĂTOR ÎN FINALA SPRINTERILOR

Caiac simplu 500 m. Probă în care nu am avut reprezentant, deoarece Zafiu a pierdut în semifinale șansa de a se număra printre primii 9 sprinteri mondiali. A fost o cursă foarte rapidă, cu o sosire strînsă, în cadrul căreia 5 echipaje s-au situat aproape la egalitate. REZULTATE *K 1 — 500 m*: 1. TIȘCENKO (U.R.S.S.) 1:47,19, 2. Sledziewski (Polonia) 1:47,84, 3. Burny (Belgia) 1:48,13.

PINAEVA, DIN NOU MEDALIE DE AUR

Finala de caiac simplu 500 m fete nu putea să ne aducă nici un rezultat deosebit, cunoscute fiind atît vîrsta, cît și stadiul actual de pregătire al junioarei Maria Nichiforov. În compania unor adversare cu mai multă experiență, ea nu a putut rezista prea mult strocului ridicat, clasîndu-se pe ultimul loc al finalei, cîștigată de Pinaeva, cunoscuta campioană sovietică. REZULTATE *K 1 — 500 m (f)*: 1. PINAEVA (U.R.S.S.) 2:03,71, 2. Jaapies (Olanda) 2:04,08, 3. Setzkorn (R. D. Germană) 2:04,60.

SOSIRE LA FOTOGRAFIE ȘI MEDALIE DE ARGINT PENTRU VERNESCU — SCIOTNIC

Emoții maxime în finala de caiac dublu 500 m, probă în care concurau reputații Vernescu și Sciotnic. Start uluitor de iute. Toate cele 9 echipaje se află în linie pînă după prima 100 de metri. Vernescu și Sciotnic conduc la 250 m, cu foarte puțin însă și asaltul urmăritorilor este extrem de pasionant. Românii și suedezii dau cursei pe ultima sa parte, o alură infernală. Se încheie finala, dar nimeni nu poate ști care este echipajul învingător. Sosire, deci, la fotografie. Întîrziere extrem de lungă pentru afișarea rezultatelor pe tabela Longines, pentru ca în sfîrșit să aflăm, că, în acest formidabil finiș, Vernescu și Sciotnic au pierdut medalia de aur pentru o diferență de numai 18 sutimi de secundă! REZULTATE K2 500 m: 1. SUEDIA (**Anderson, Petersson**) 1:37,54, 2. **România (Vernescu, Sciotnic)** 1:37,72. 3. Austria (Pfaff, Seybold) 1:38,17.

SPERANȚE INFIRMATE

În ultima finală a primei zile, caiac 4—1000 m, așteptam cu multă nerăbdare evoluția echipajului nostru, creditat — pe bună dreptate — cu multe șanse la un loc fruntaș, dar care acum trebuia să dovedească o mare putere de concentrare și de depășire a amărăciunii resimțite cu puțin timp înainte de Vernescu și Sciotnic (alături de care au mai tras D. Ivanov și Roșca (în cursa decisivă de caiac dublu. Se pare că ei nu au putut trece acest moment dificil și finalul probei îi găsește doar pe locul 7, evident cu mult sub posibilitățile lor. Este una dintre surprizele, pentru noi neplăcute, din prima zi a finalelor C.M. REZULTATE K4 — 1000 m: 1. U.R.S.S. (**Filatov, Videnko, Stacenko, Moruzov**) 3:06,37, 2. R. D. Germană 3:07,16, 3. Ungaria 3:08,46.

PROGRAMUL ZILEI

Ora 9: SEMIFINALE la K 1—1000 m, K 2 — 1000 m, K 1 — 4x500 m;
Ora 11: FINALA la K 4—10 000 m;
Ora 14,30: FINALE la K 1—1000 m, K 2 — 500 m (F), K 2—1000 m, C 1—1000 m, K 4—500 m (F), K 1 — 4x500 m.

Golferul francez Jean Garaialde pregătind o puternică lovitură, în timpul recentului campionat „open" de la Krefeld (R.F.G.), pe care l-a cîștigat cu brio

Telefoto: A. P.-AGERPRES

Dinamoviada de box

(Urmare din pag. 1)

legul ce tocmai părăsise ringul, Witek (Gwardia Polonia) a pornit vijelios la atac chiar din primele secunde, dar, spre deosebire de Wnuk, tînărul său a fost mai precis. Nici Ivan nu s-a lăsat însă mai prejos, contrînd cu regularitate cu undoiuri la față. Witek e mai decis decît adversarul său, punctează mai des, iar Ivan greșește căutînd lupta de aproape, din care cauză se alege și cu arcada stîngă deschisă. Arbitrul Gesztödi consultă medicul, lupta continuă, dar Ivan nu reușește nici o acțiune cît de cît clară. **Învingător la puncte, 5—0, Witek.**

Cat. cocoș: Moraru (Dinamo România) și Bernd (Dynamo R.D.G.) au început partida cu prudență, astfel că loviturile precise au fost rare. Boxerul nostru la inițiativa în rundul II și punctează precis cu directe de stînga, dintr-o bucată, și croșee de dreapta. Spre surprinderea tuturor, în ultima repriză, boxerul din R.D. Germană preia total inițiativa, Moraru cade de două ori la podea, dovedind moleșeală în picioare. Boxul său este confuz, dar, cu toate acestea, decizia de învingător îi este din nou făcută cadou, la fel ca și cu o seară înainte, în meciul cu maghiarul Kovacs.

Cat. mijlocie: Repriză de tatonare, în care Olteanu (Dinamo România) așteaptă prea mult greșeala adversarului. Hebel (Gwardia Polonia) se dovedește mai decis, plasînd cîteva drepte precise. Indecizia lui Olteanu începe să supere și timpul trece, Hebel ține brațul adversarului sub ochii arbitrului Gargandjia. Învingător, Hebel.

Cat. pană: F. Kovacs (Dozsa Ungaria) și Sokolov (Dinamo U.R.S.S.) au schimbat lovituri anemice în primele trei minute de luptă, dar în repriza următoare pugilistul maghiar a țintit de cîteva ori precis cu directe de stînga, fără însă ca Sokolov să se resimtă. Dimpotrivă, boxerul sovietic și-a surprins adversarul cu o contră de stînga, punîndu-l k. o. în min. 5.

Cat. semiușoară: Nu trecuseră două minute de luptă și Nikolaev (Dinamo U.R.S.S.) a fost pus k. o. Dezvoltînd un atac la mică distanță, boxerul sovietic și-a neglijat nepermis apărarea, lucru de care a profitat, într-o fracțiune de secundă, Altanchuiag (Aldar Mongolia) care, cu o contră de dreapta în vîrful bărbiei, și-a trimis adversarul pe preșul ringului.

Cat. ușoară: Cutov (Dinamo România) caută de la început plexul lui Gembo (Aldar Mongolia), dar acesta din urmă se apără sigur și avînd o bună mobilitate evită tirul adversarului. Spre sfîrșitul reprizei, însă, Cutov îl găsește descoperit pe Gembo și trimite o năpraznică directă de dreapta, care-l zdruncină pe boxerul mongol. Gembo e dezorientat, lovește mult în gol, în timp ce dinamovistul nostru se evidențiază prin serii rapide și variate care încîntă publicul. Cutov cîștigă la puncte, făcînd încă o dată dovada certelor sale calități.

Cat. semimijlocie: Doi tehnicieni — Ovecikin (Dinamo U.R.S.S.) și Csjef (Dozsa Ungaria) — s-au întîlnit într-o partidă care se anunța spectaculoasă. Dar la pomul lăudat... Am notat avertismentul dat de arbitrul Fedorovicz boxerului maghiar (r. 3) pentru obstrucții repetate și decizia justă (deși fluierată de spectatori) acordată lui Ovecikin.

Cat. mijlocie mică: Meci încîlcit, care i-a dat de lucru și arbitrului Chiriac, între Stachurski (Gwardia Polonia) și Tarauds (Dinamo U.R.S.S.), în care polonezul a punctat de cîteva ori cu croșee de stînga, puternice, iar sovieticul a răspuns cu upercuturi scurte. Tarauds a fost numărat în picioare în ultimul rund, fiind la un pas de out. Învingător la puncte, cu 3—2, Stachurski.

Cat. semigrea: Duelul dintre Constantinescu (Dinamo România) și Domack (Dynamo R.D.G.) a început în ritm alert, aidoma unor „ușori". Domack se remarcă prin avalanșa directelor de stînga, iar Constantinescu prin frecvența loviturilor în lupta de aproape. La un clinci, boxerul din R.D.G. se alege cu arcada stîngă deschisă, ceea ce-l determină pe arbitrul Kucera să consulte medicul. Meciul este oprit, astfel că **Constantinescu cîștigă prin abandon în rundul II.**

Cat. grea: Surprins de o lovitură scurtă la față, Alexe (Dinamo România) a fost la un pas de groggy, în prima repriză. În loc să plaseze directele sale de dreapta, atît de eficace, timorat, el își „ține" adversarul (Saroian—Dinamo U.R.S.S.) la exasperare. Lipsit de vlagă, Alexe e numărat în repriza a treia, evoluția sa, în continuare fiind mai mult decît penibilă. **Învingător, cu 4—1, Saroian.**

LUPTĂTORII JUNIORI ÎNVINȘI

TÎRGOVIȘTE *(prin telefon)*. Pe stadionul „Metalul" din localitate s-a desfășurat, aseară, întîlnirea internațională de lupte libere (juniori) dintre echipele României și Bulgariei. Oaspeții, aliniind o formație bine pregătită și robustă, au cîștigat cu scorul de 6—4, la capătul unei partide echilibrate. Pentru selecționata noastră au punctat *Moț* (cat. 56 kg), *Androne* (65 kg), *Popescu* (75 kg) și *Dumitru* (81 kg). Neașteptat de slabă evoluția lui *Pîrcălab* la categoria 70 kg, care a pierdut la puncte în fața lui Nedev, privînd, astfel, formația noastră de un rezultat de egalitate.

LA VOLEI FEMININ: ROMÂNIA-CEHOSLOVACIA 3-0 (15-12, 15-6, 15-11)

PIATRA NEAMȚ, 1 *(prin telefon)*. Joc bun, spectaculos. Echipa României, în evidentă creștere de formă, a furnizat o partidă aplaudată mult de spectatori. Formația Cehoslovaciei a fost un partener serios, care a pus de multe ori în dificultate formația noastră. S-au remarcat: Baga, Bogdan, Popa, Rebac și Itu, din echipa română, Malisova și Svobodova de la oaspete.

CUPA DAVIS

TENISMANII VEST-GERMANI CONDUC CU 2-0

Primele două jocuri de simplu din cadrul întîlnirii de tenis India — R. F. a Germaniei, semifinală interzone a „Cupei Davis", care se desfășoară la Poona (India), s-au încheiat cu victorii ale tenismanilor vest-germani, obținute surprinzător de categoric. Scorul a fost deschis de W. Bungert, care a dispus cu 6—2, 7—5, 6—3 de J. Mukerjea, ca apoi Chr. Kühnke să-l majoreze, învingînd pe P. Lall cu 6—4, 6—4, 6—3.

Echipa R.F.G. conduce cu 2—0, înaintea partidei de dublu, care se desfășoară azi.

Orantes a deschis scorul

În cealaltă semifinală interzone, care se dispută la Sao Paulo (Brazilia), echipa Spaniei a luat conducerea cu 1—0 după primul meci de simplu, în fața Braziliei: Manuel Orantes l-a învins pe Thomas Koch cu 6—1, 6—3, 3—6, 6—1.

Pista de la Nürburgring prea periculoasă!

J. Ickx cel mai rapid la Hockenheim

La cererea piloților înscriși în „Marele Premiu automobilistic al R.F.G.", care consideră pista de la Nürburgring ca fiind prea periculoasă, cursa — programată pentru azi — a fost mutată la Hockenheim. Aci au avut loc ieri antrenamentele preliminare, în cursul cărora cele mai rapide tururi le-au efectuat Jackie Ickx (6,7 km în 1:59,5), Clay Regazzoni (1:59,8) și Jochen Rindt (1:59,9).

-ultimele știri-ultimele rezultate-ultimele știri-ultimele rezultate-

Tiparul I. E. P. „Informația", str. Brezoianu nr. 23—25, București

40368

PROLETARI DIN TOATE ȚĂRILE, UNIȚI-VĂ!

Redacția și administrația: str. Vasile Conta nr. 16, tel. 11.10.05 interurban 72 și 286. Telex sportrom buc. 180.

sportul

4 pagini 30 bani

Anul XXVI — Nr. 982 (6416) ZIAR AL CONSILIULUI NAȚIONAL PENTRU EDUCAȚIE FIZICĂ ȘI SPORT Luni 3 august 1970

ZIUA MARINEI

O impresionantă demonstrație a vigoarei marinei românești

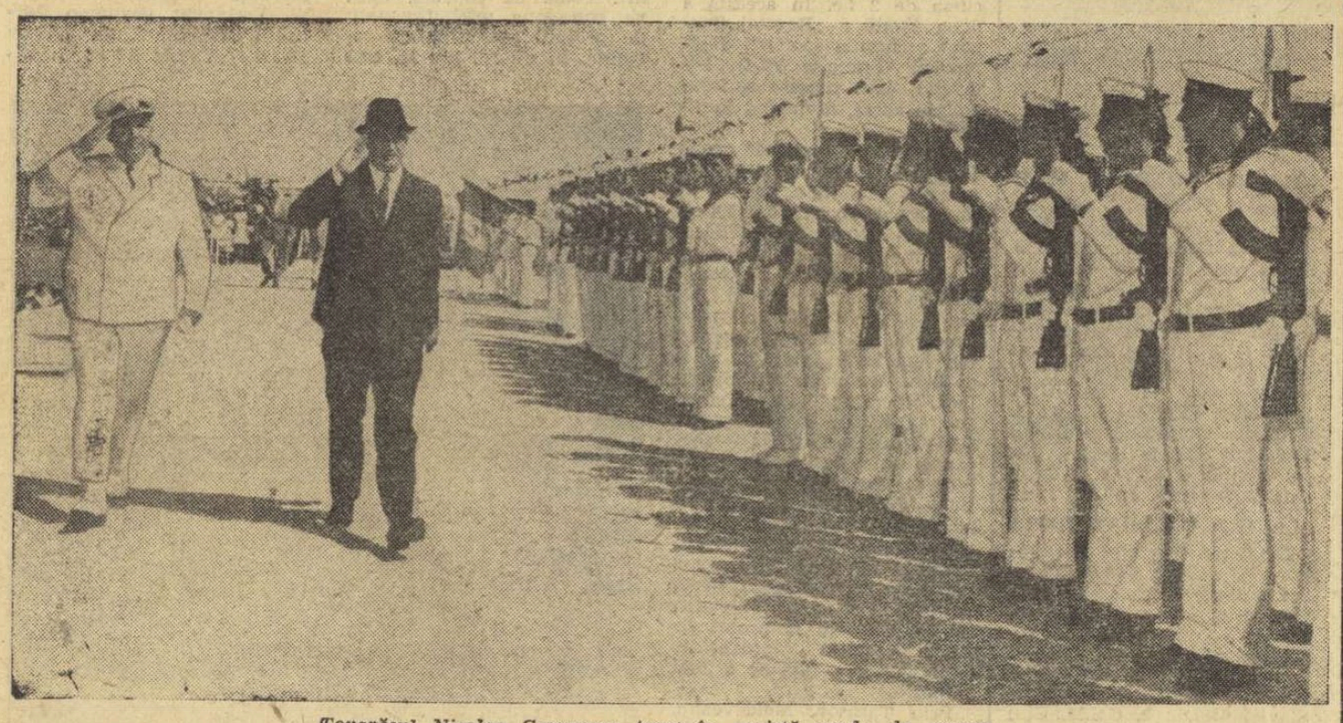

Tovarășul Nicolae Ceaușescu trece în revistă garda de onoare

Foto: AGERPRES

Jalon între jaloanele noi din calendarul epocii socialiste a României, prima duminică din august consemnează sărbătoarea consacrată oamenilor mării. Zi-simbol, ca multe altele, moment în care poporul nostru aduce un fierbinte omagiu, închină sentimentele sale cele mai nobile de gratitudine muncii fără preget a navigatorilor de pe vasele comerciale, a militarilor din forțele navale, a constructorilor de nave.

Ziua Marinei, sărbătoarea de ieri.

În această zi, toate navele militare și civile au arborat însemne de zile mari — Marele pavoaz — iar prin programe artistice, prin întreceri sportive și jocuri pline de fantezie și umor, marinarii au umplut de clocot și farmec, porturile dunărene, cele de pe apele interioare, porturile maritime. Sărbătorirea celor care trăiesc și muncesc pe întinsul apelor a cunoscut însă farmec și strălucire aparte la Mangalia, cadru devenit tradițional pentru celebrarea Zilei Marinei.

Încă de cu zori, navele flotei maritime militare aliniate în avanport, masivul dig interpus între bazinul de acostare și largul mării au dobîndit ambianța sărbătorească a marilor festivități. Pe catarguri flutură, în adierea brizei marine, mii și mii de steguleț multicolore. Vasul-comandant, bogat drapat în tricoloruri și drapele purpurii purtînd stema și inițialele Partidului Comunist Român, așteaptă, ancorat la chei, ca pe puntea sa să urce oaspeți de seamă. La sărbătoare participă tovarășul Nicolae Ceaușescu, secretarul general al partidului, președintele Consiliului de Stat, comandant suprem al Forțelor Armate ale Republicii Socialiste România. Participă, de asemenea, alți conducători de partid și de stat, demnitari ai țării, oaspeți de peste hotare, atașați navali ai numeroase state.

Este o atmosferă de așteptare, în același timp și calmă și febrilă. Bricul „Mircea", eleganta, supla navă-școală a marinei noastre militare, se leagănă aproape imperceptibil pe unda clătinată de vîntul ce suflă dinspre larg. Marinarii, în elegantă ținută albă de paradă, stau aliniați pe punți, alții în aceeași ținută străjuiesc pe distanță de kilometri, de-o parte și de alta, drumul către avanport și digul pînă la nava-comandant. Fanfara și compania de gardă stau gata să dea onorul. Pe străzile Mangaliei, pe faleza orașului, în balcoanele impunătoarelor clădiri ce dau spre plajă și către bazinul avanportului, mii și mii de localnici, turiști români și străini, aflați în vacanță pe însoritul nostru litoral, țărani veniți din satele împrejmuitoare, așteaptă începerea festivităților. Treptele în scară ale digului s-au transformat în tribune. Este în această masivă prezență umană, constatată plenar și pe întreg parcursul drumului, viu exprimată dorința, bucuria de a-l vedea și saluta pe secretarul general al partidului, tovarășul Nicolae Ceaușescu, a cărui tonifiantă prezență în mijlocul maselor este totdeauna prilej de mișcătoare manifestare a unității indestructibile dintre partid și popor, împrejurare sărbătorită de partid, de a da viață cu o zi mai devreme măreților obiective de înflorire a României trasate de istoricul Congres al X-lea.

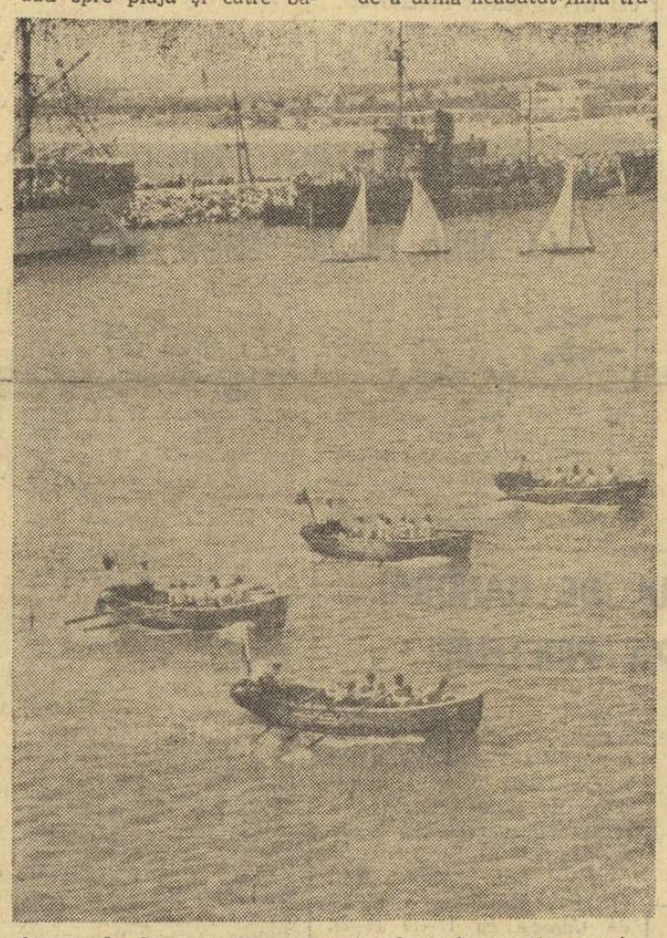

Aspect de la una din numeroasele probe sportive cuprinse în spectacolul oferit de marinarii militari.

La festivitățile organizate cu prilejul Zilei Marinei participă ca invitați de onoare Mitia Ribicici, președintele Veceî Executive Federale a R.S.F. Iugoslavia, Harry Nicholas, secretar general al Partidului Laburist din Marea Britanie, Dmitri Poleanski, membru al Biroului Politic al C.C. al P.C.U.S., prim-vicepreședinte al Consiliului de Miniștri al U.R.S.S., Karl Heinz Notzel, membru al Prezidiului Comitetului Federal al P. C. German (Bachmann), Kurt Erlebach, membru al Prezidiului Comitetului Federal al P. C. German (Bachmann), Gustavo Espimosa Montesimos, membru al Comisiei Politice a C.C. al P.C. Peruvian, secretar general al Confederației Generale a oamenilor muncii peruvieni, James Stewart, membru al Comitetului Executiv Național și al Secretariatului P.C. din Irlanda, Jean Vincent, membru al Secretariatului Colectiv al Partidului Muncii din Elveția, Adalberto Minucci, membru al Direcțiunii P.C. Italian, Eugeniusz Szyr, membru al C.C al P.M.U.P., vicepreședinte al Consiliului de Miniștri al R. P. Polone

Ora 10.

După ce au străbătut drumul de la Neptun, tînăra și cocheta stațiune Neptun, din constelația Mangalia Nord, mașinile ce compun convoiul oficial pătrund în incinta avanportului, urmînd coama digului, printre ziduri de trupuri bronzate și explodînd de sănătate și voie bună. Trecerea prin mulțime a mașinii deschise în care se află tovarășul Nicolae Ceaușescu, tovarășul Ion Gheorghe Maurer și tovarășul Emil Bodnaraș este însoțită de vii aplauze, de urale îndelungate. Se scandează în cor numele conducătorului partidului, alăturîndu-se ca o indisolubilă legătură a conducătorului cu partidul, ca un simbol al unei organice simbioze, cele trei atît de cunoscute.

N. POPESCU-BOGDĂNEȘTI

(Continuare în pag. a 3-a)

I. PATZAICHIN

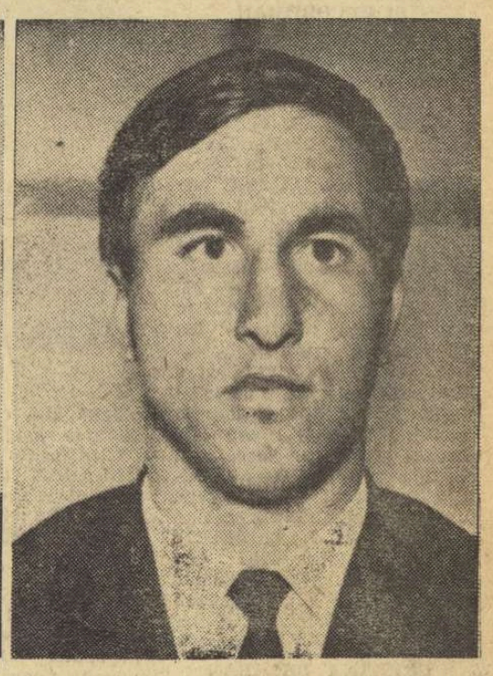

S. COVALIOV

A DOUA MEDALIE DE AUR PENTRU ROMÂNIA

Campionii olimpici I. Patzaichin și S. Covaliov au cucerit ieri titlul mondial la caiac dublu 1000 m

Ștafeta de caiac 4x500 m — medalie de argint

● Sportivii sovietici au obținut 8 victorii din 16 posibile! ● Austriecii învingători neconțați la caiac dublu 1000 m ● Norvegienii — maeștri ai fondului

Trimisul nostru special, Dan GÂRLEȘTEANU, transmite

E. BOTEZ

M. ZAFIU

I. IACOB

A. VERNESCU

BAGSWAERD 2 (prin telefon). — Înainte de cronica finalelor din ultima zi a campionatelor mondiale de caiac-canoe, disputate în frumoasa bază nautică de lîngă Copenhaga, cîteva informații despre evoluția reprezentanților noștri în semifinalele disputate duminică dimineață. Vasile Roșca s-a calificat destul de ușor la caiac simplu — 1000 m, realizînd primul timp al seriei 3:51,41. În proba următoare, de dublu, Coșniță și Simiocenco s-au clasat doar pe locul 4, cu 3:29,02, ratînd astfel calificarea. În schimb, ștafeta băieților a cîștigat semifinala, cu 7:21,95. Și acum cronica ultimelor 8 finale...

CAIACIȘTII NORVEGIENI — IMBATABILI

Campionii europeni de la Himki, cotați și acum ca favoriți principali în finala de caiac 4 fond, au confirmat toate pronosticurile, cîștigînd într-o manieră impresionantă, după o cursă în care au excelat și pe plan tactic. După 1000 m se distanțează un pluton format din echipele Norvegiei, R.F. a Germaniei, Suediei, Ungariei și Italiei. A. Varabiov, I. și N. Terente, D. Ivanov se află pe poziția a 6-a, dar după trecerea balizelor pierd încă două locuri și rămîn mult în urmă. La jumătatea cursei, sportivii sovietici abandonează (rupere de cîrmă) și astfel noua

(Continuare în pag. a 3-a)

ROZE ȘI SPINI

Să-i mulțumim, înainte de toate televiziunii, pentru eforturile făcute (și noi știm cît este de greu!) ca să ne aducă în fața fotoliilor două întreceri sportive de mare interes, în care s-au investit nenumărate speranțe: **mitingul nautic de la Copenhaga și acela atletic de la București.**

Pe lacul danez Bagswaerd, canoea românească și-a împodobit cu stele noi galoanele sale strălucitoare. O tradiție începută cu 14 ani în urmă, la antipozi, continuă și se dezvoltă în mediul prielnic al muncii și seriozității. Faptul devine și mai cuceritor, pentru că sportul pagaei — spre deosebire de altele — este pe cît de dur, pe atît de anonim. Canoea a creat campioni uriași, dar n-a născut pînă acum nici un idol. Semizeilor săi nu le-a fost sortit să coboare între muritorii de rînd, ei viețuiesc în împărăția lor tăcută, de stuf, sălcii și ape. Ei trudesc din greu, lovind cu o lopată de lemn, stînd ore întregi într-un genunchi, făcînd o echilibristică bizară, în acea coajă de nucă devenită un fel de galeră a vremurilor noastre. Cu atît mai mare este cinstea ce li se cuvine pentru cele două medalii de aur cucerite, acolo, în Danemarca, la o ediție a campionatului mondial ca niciodată mai agitată și mai ambițioasă.

Dar rozele au și spini... Le-am simțit în această duminică înțepătura, urmărind eforturile zadarnice ale atletelor care încercau să cîștige o cauză dinainte pierdută. Fără îndoială, Ileana Silai, Viorica Viscopoleanu, Lia Manoliu sînt mari individualități ale sportului mondial. Dar, O ECHIPĂ este ceva mai mult. Și atletismul nostru nu are încă o echipă. Pentru că pernele automulțumirii sînt moi și îndeamnă la un somn adînc. Pentru că a privi spre viitor, dincolo de orizontul scurt al zilei de azi, nu este chiar comod. Și dacă, totuși, fetele au luptat și și-au apărat cu demnitate șansa, băieții, la Zürich, s-au prezentat lamentabil, cu o echipă de improvizație (Costache, la greutate, Perța, la lungime!), compromițînd grav o reprezentativă care, cîndva, învingea Franța la București.

Ar fi nedrept să încheiem partea amară a acestor rînduri fără să ne întrebăm ce se petrece cu caiacul românesc, înfloritor pînă nu de mult. Marii săi campioni sînt pe punctul de a părăsi scena. (Unii, poate, ar fi trebuit s-o facă mai de mult). Ce rămîne în urma lor?

Valeriu CHIOSE

SUCCESUL RAPIDULUI LA REGENSBURG

Echipa de fotbal Rapid București și-a început turneul în R. F. a Germaniei evoluînd în orașul Regensburg, unde a întîlnit formația locală Jahn, din liga secundă. Victoria a revenit fotbaliștilor români cu 3—2 (2—2), prin punctele marcate de **Știrbat, C. Dan** din lovitură liberă de la 30 m, și **Felsinger** (autogol).

Miercuri, Rapid joacă cu **Arminia Bielfeld**, care a promovat recent în prima ligă a campionatului vest-german.

CUPA DE VARĂ LA FOTBAL

Echipele se pregătesc asiduu în vederea noii ediții a campionatului. Ieri, 32 de formații au luat parte la jocurile etapei a II-a a „Cupei de vară".

Citiți în pagina a III-a relatările de la aceste meciuri.

Varga, singur în fața apărătorilor craioveni, șutează la poartă (fază din meciul Progresul București — Electroputere Craiova)

Foto: A. NEAGU

CUPA EUROPEI-București'70

Doar 6 puncte au lipsit atletelor românce pentru calificare

● Sportivele din U.R.S.S. și Polonia vor merge la finala Cupei Europei de la Budapesta ● Tamara Danilova (62,54 m la disc) — performera concursului ● Ileana Silai și Viorica Viscopoleanu învingătoare aplaudate ● Remarcabilă evoluția Marianei Goth

Ileana Silai conduce plutonul alergătoarelor de la 800 m, probă în care a înregistrat un frumos succes.

Competiția europeană de atletism „Cupa Bruno Zauli" a programat la București una din semifinalele întrecerilor feminine. Concursul, reușit sub aspectul spectacolului, a prilejuit cîtorva dintre participante posibilitatea să obțină unele rezultate prestigioase pe plan continental și chiar mondial.

Cele 13 probe ale competiției au fost cîștigate de atlete din cinci țări: U.R.S.S. — 5 victorii, Polonia 3, România și Italia — 2, Austria — 1.

(amănunte în pag. a 6-a)

CLASAMENTUL GENERAL

1. U.R.S.S.	79 p
2. POLONIA	71 p
3. ROMÂNIA	65 p
4. ITALIA	47 p
5. CEHOSLOVACIA	38 p
6. ELVEȚIA	34 p
7. AUSTRIA	22 p

„Naționalele" de seniori:

CÎTEVA RECORDURI ȘI CURSE SPECTACULOASE

Ieri, la bazinul Dinamo, s-au desfășurat cursele zilei a doua a campionatelor naționale de înot ale seniorilor.

ALMER—CAMPION ȘI RECORDMAN

În cursa inaugurală a reuniunii — 400 m liber — Almer a reușit din start să ia un ușor avans, a întors primul la 50 m, iar la 200 m se distanțase cu circa 1,50 m față de campionul de anul trecut, Slavic. Timpul de 2:07 anunța un record și la 300 m (3:15) acesta devenise aproape certitudine. Ultima întoarcere a fost executată concomitent de către cei doi protagoniști, iar la 375 m Slavio trecuse în frunte. Un ultim efort, însă, și reșițeanul și-a depășit rivalul cu o jumătate de brat, cucerind titlul de campion al țării și obținînd un nou record de seniori și juniori categoria I, în dauna lui Slavic, care deținea recordul de la Roma, unde realizase 4:23,0.

Clasament: 1. E. ALMER (Olimpia Reșița) 4:21,1 (record); 2. M. Slavic (Steaua) 4:21,6; 3. S. Cosmescu (Steaua) 4:35,5.

ÎNVINGĂTOARE DETAȘAT, CRISTINA BALABAN

Doar 100 de m au rezistat rivalele Cristinei Balaban în cursa de 400 m liber, după care multipla noastră campioană și-a continuat cursa de una singură.

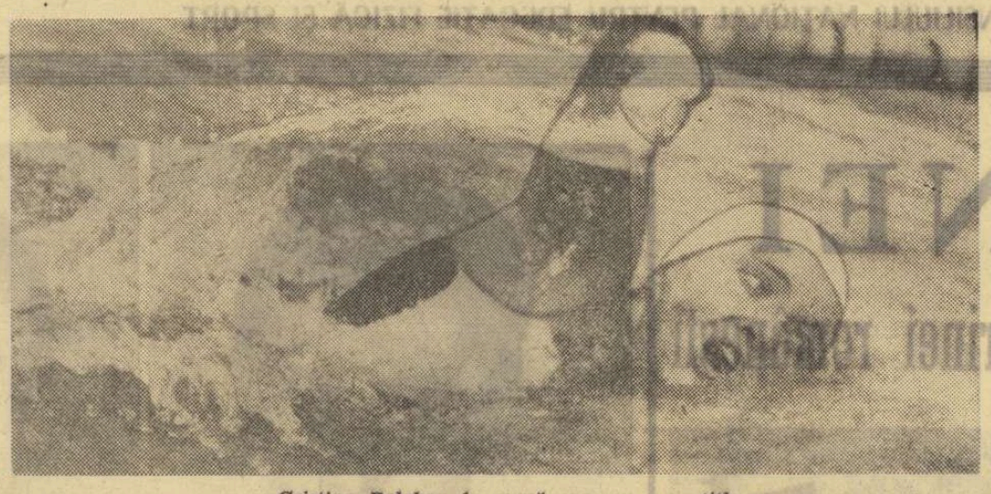

Cristina Balaban în cursă spre un nou titlu

Clasament: 1. CRISTINA BALABAN (Dinamo) 5:06,5; 2. Daniela Coroiu (Șc. sp. Reșița) 5:09,3; 3. Lucia Radu (Dinamo) 5:09,4 (record de junioare II).

CÎND DOI SE CEARTĂ...

Excepțional de disputată a fost întrecerea băieților la 100 m spate. Lupu și Giurasa, porniți favoriți, au fost tatonați îndeaproape de Movanu, Hohoiu și Benedek. Mai mult chiar, Movanu avea un avans minim la 75 m, dar la sprintul final Mircea Hohoiu a sprintat irezistibil și a atins primul peretele bazinului.

Clasament: 1. M. HOHOIU (Olimpia Reșița) 1:04,0; 2. Gh. Lupu (Școlarul) 1:04,8; 3. Z. Giurasa (Olimpia Reșița) 1:04,9; 4. M. Movanu (Șc. sp. nr. 2) 1:05,1; 5. Șt. Benedek (Mureșul Tg. Mureș) 1:05,9.

EVENTUL CRISTINEI BALABAN

Fără a forța, Cristina Balaban a cucerit cu ușurință al doilea titlu în această zi, la 100 m spate.

Clasament: 1. CRISTINA BALABAN (Dinamo) 1:15,2; 2. Eugenia Cristescu (Dinamo) 1:16,9; 3. Clara Kokai (Politehnica) 1:17,2; 4. Olga Dobre (Șc. sp. nr. 1) 1:17,9; 5. Ruth Höcher (Șc. sp. Reșița) 1:18,2; 6. Dana Pop (Dinamo) 1:18,3.

LA UN PAS DE RECORD

Tatonat îndeaproape de Peteli, campionul și recordmanul nostru la 100 m delfin, Albert Covaci, a făcut o cursă spectaculoasă. Întorcînd în 28:4 la 50 m, se părea că el va stabili un record, dar pentru aceasta i-au lipsit cîteva zecimi de secundă. Promițătoare performanța lui Peteli, care constituie un record personal.

Clasament: 1. A. Covaci (Mureșul Tg. Mureș) 1:01,6; 2. A. Peteli (Mureșul) 1:01,9; 3. I. Miclăuș (Șc. sp. Sibiu) 1:03,1; 4. C. Rölik (Șc. sp. Timișoara) 1:04,5; 5. N. Teodor (Dinamo) 1:04,7 (record de copii A).

STERNER CONDUSA 50 M

Agneta Sterner a luat un start slab, de care a profitat Georgeta Cerbeanu, care a întors prima la 50 m și a condus pînă la 75 m, dar la sprintul final multipla campioană și-a impus superioritatea și a cîștigat din nou titlul la 100 m delfin.

Clasament: 1. AGNETA STERNER (Steaua) 1:10,8; 2. Georgeta Cerbeanu (Școlarul) 1:12,0; 3. Siegrid Slecian (Șc. sp. Reșița) 1:13,2; 4. Angela Anton (Dinamo) 1:13,5.

SLAVIC A DECIS VICTORIA

După primele trei schimburi ale ștafetei 4x200 m liber, echipele Steaua și C.S.M. Cluj erau egale. Cursa lui Slavic a hotărît, însă succesul steliștilor.

Clasament: 1. STEAUA (Cosmescu, Nicodim, Adam, Slavic) 8:49,6; 2. C.S.M. Cluj 8:52,4; 3. Dinamo 9:10,2.

Azi, la Dinamo, de la ora 10 și de la ora 18, ziua a III-a a „naționalelor" de înot.

D. STANCULESCU

„Regata internațională Snagov"

Canotorii români victorioși în trei probe

După două zile de severe trieri, adică după disputarea întrecerilor din serii și recalificări, finaliștii „REGATEI SNAGOV" au fost chemați, ieri, la start. Primii care au trecut prin fața tribunelor au fost schifiștii specialiști în proba de 4+1, emoționați poate de tracul debutului, avantajați însă de răcoarea întîielor ore ale dimineții. Cursa nu prea a avut istoric, învingătorii — sportivii de la S. C. Berlin Grünau — mărindu-și avantajul cu fiecare sută de metri. Mai disputată și oricum mai spectaculoasă prin desfășurarea ei, a fost cursa de 2 f.c. În această a doua finală a „Regatei Snagov" se impun sportivii dinamoviști (Francisc Papp, Ilie Oanță), care reușesc să controleze cursa, învingînd în final.

Cea mai „academică" probă (eleganță, tehnică, stil), întrecerea de simplu, are o desfășurare dramatică. La 500 m. Cristoph Kreuziger (S.C. Berlin Grünau) are un avans de numai două zecimi de secundă față de reprezentantul nostru George Mereuță (Steaua). La 1000 m, Mereuță reduce din handicap, încercînd să-și depășească adversarul direct, însă intervine Igor Trinko (Armia Kiev), care — profitînd de lupta celor doi — forțează puternic și trece de Mereuță, ocupînd locul doi în final, după Kreuziger. Mai „prudenți", Tudor Ștefan, Petre Ceapura și Ladislau Lavrenschi iau încă de la start cursa pe cont propriu, necedînd nici o clipă întîietatea pe cei 2 000 m ai probei de 2+1. În final: aproape 10 secunde avans față de primul urmăritor!

Prin Tarasov, Moldoveanu, Ivanov și Tușa, adică prin schiful de 4 f.c., vom cîștiga a treia medalie de aur a regatei. A fost o cursă strînsă (echipajul S.C. Dynamo Berlin s-a aflat în permanență la o secundă în urma învingătorilor), frumoasă, de ridicată valoare tehnică (pe locul trei, sportivii cehoslovaci, tot cu o secundă avans față de adversari — schifiștii de la Armia Kiev).

Start în proba de 2 visle!... Cu o plecare mai bună, canotorii de la S.C. Berlin Grünau se situează în fruntea celorlalte ambarcații. Printre competitori, și cîștigătorii uneia dintre cele mai puternice serii — sportivii dinamoviști Gheorghe Fritz și Ivan Cacenco. Ei sînt la 500 m pe poziția a doua, înaintea schifiștilor cehoslovaci și sovietici. Sportivii de la S.C. Berlin Grünau continău să conducă și învingă.

În sfîrșit, mult așteptata cursă de 8+1. La jumătatea traseului, crainicul anunță că echipajele sînt pe aceeași linie. Foaia de concurs, însă, va consemna mici fluctuații de ordinul zecimilor de secundă. În ultimii 200 m, cele 5 echipaje competitoare intră sub „tirul" puternic al galeriei. Cîștigă, cu un finiș impresionant, sportivii de la S.C. Dynamo Berlin.

REZULTATE TEHNICE: 4+1: 1. S.C. Berlin Grünau (Feistner, Nissel, Berger, Friedrich + Schleusner) 6:21,4, 2. Avangard Kiev 6:22,8, 3. Cehoslovacia 6:23,7, 4. Dinamo București 6.26,2, 5. Polonia 6:32,3; 2 F. C.: 1. Dinamo București (Francisc Papp, Ilie Oanță) 6:47,6, 2. S.C. Berlin Grünau 6:52,8, 3. Avangard Kiev 7:06,0, 4. C.N.U. 7:11,3, 5. Dinamo II 7:22,6; SIMPLU: 1. Cristoph Kreuziger (S.C. Berlin Grünau) 7:07,0 2. Igor Trinko (Armia Kiev) 7:08,7, 3. G. Mereuță (Steaua) 7:17,7, 4. W. Eschment (Dynamo Berlin) 7:19,0, 5. G. Ivanov (Steaua) 7:21,4; 2+1: 1. Dinamo București (Tudor, Ceapura + Lavrenschi) 7:05,4, 2. Steaua 7:15,1, 3. R.S.S. Ucraineană 7:17,0, 4. Polonia 7:35,1; 4. F.C.: 1. Dinamo Buc. (Tarasov, Moldoveanu, Ivanov, Tușa) 6:14,0, 2. Dynamo Berlin 6:15,0, 3. Cehoslovacia 6:17,7, 4. Armia Kiev 6:18.4, 5. Steaua 6:27,6; 2 VISLE: 1. S.C. Berlin Grünau (Krause, Kreuziger) 6:28.4, 2. Dinamo București 6:29,0, 3. Steaua 6:30,0, 4. Cehoslovacia 6:39,4, 5. Armia Kiev 7:01,5; 8+1: 1. Dynamo Berlin 5:41,1, 2. Burevesnik Kiev 5:44,5, 3. R.S.S. Ucraineană 5:45,6 4. Dinamo Buc. 5:48,1, 5. Steaua 6:00,0.

Vasile TOFAN

Spectaculoasa cursă de 2 visle la punctul care marchează 500 m

Foto: VASILE BAGEAC

PERFORMERUL REUNIUNII

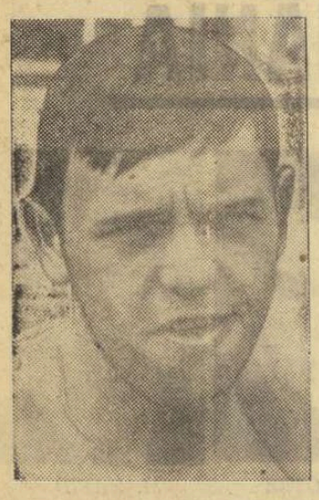

Considerat cîndva unul dintre „copiii minune" ai natației noastre, Eugen Almer a confirmat de-a lungul anilor așteptările, cucerind titluri de campion național și doborînd recorduri la toate categoriile de vîrstă. Produs al inimosului și inepuizabilului antrenor prof. Ion Schuster din Reșița, Almer a făcut dovada calităților sale și ieri cînd, în cursa de 400 m liber, a doborît recordul național de seniori și juniori categoria I. Întrecîndu-l, după o dispută pasionantă, pe principalul favorit al cursei, Marian Slavic, noul campion și recordman a făcut dovada nu numai a unor calități tehnice indiscutabile, ci și a unor remarcabile calități morale.

ÎN PREAJMA MARELUI TURNEU INTERNAȚIONAL DE BASCHET FEMININ

● Echipa României a venit la București ● Lotul reprezentativei Ungariei

După cum am mai anunțat, de miercuri pînă duminică se va desfășura, în nocturnă, pe terenul Floreasca, un mare turneu internațional de baschet feminin, la care vor lua parte primele reprezentative de senioare ale Bulgariei, Franței, Poloniei, Ungariei, Cubei și României. Sportivele noastre, care s-au pregătit în luna iulie la Piatra Neamț, s-au înapoiat în Capitală și de luni vor efectua ultimele pregătiri, de finisare, în vederea acestui turneu dotat cu „Cupa Federației" și care, de fapt, constituie o excelentă verificare în vederea campionatului european, programat în luna septembrie în Olanda, la Rotterdam.

Oaspetele vor sosi în Capitală în cursul zilelor de luni și marți și, după cum au anunțat, vor fi prezente cu cele mai puternice loturi. Pe cel al Franței l-am anunțat cu cîteva zile în urmă, iar azi îl publicăm pe cel al Ungariei, anunțat ieri la federația noastră de specialitate (în paranteze sînt trecute, în ordine, clubul din care fac parte, vîrsta, înălțimea și greutatea):

Judit Bakk (Vörös Meteor — 26 — 1,88 m — 80 kg), Laszlone Csiraky (Vörös Meteor — 25 — 1,78 m — 70 kg), Erzsebet Horvath (M.T.K — 23 — 1,80 m — 70 kg), Erzsebet Borbely (M.T.K. — 19 — 1,68 m — 64 kg), Maria Nagy (M.T.K. — 20 — 1,84 m — 78 kg), Katalin Koroknai (T.F.S.E. — 21 — 1,64 m — 59 kg), Iren Szegedi (T.F.S.E. — 21, 1,69 m — 63 kg), Zsuzsa Tarjanyi (T.F.S.E. — 23 — 1,82 m — 68 kg), Istvanne Hegedüs (Videoton — 25 — 1,74 m — 64 kg), Erzsebet Rajki (B.S.E. — 22 — 1,71 m — 60 kg), Zsuzsa Budavari (B.S.E. — 23 — 1,78 m — 65 kg), Eva Geishauer (B.S.E. — 19 — 1,72 m — 66 kg), Laszlone Mihalfi (B.E.A.C. — 29 — 1,70 m — 62 kg). Antrenori: Laszlo Killik și Ede Komaromy; arbitru: Istvan Herczeg.

CONCURS INTERNAȚIONAL DE JUNIORI LA ORADEA

Simbătă și duminică la Oradea s-a desfășurat un concurs atletic internațional cu participarea reprezentanților Școlii sportive din localitate și a reprezentanților V.S.Z. Kosice. Cîteva rezultate: 100 m: Judraz Zamba (Kosice) 11,1; 110 mg: Alex. Toth (Oradea) 16,4; suliță: Liviu David (Oradea) 55,7 m (în afară de concurs orădeanul Mircea Meșter — cu o suliță de 600 gr — a stabilit un nou record republican de juniori III: 53,40 m); 100 m: Marta Jacinova (Kosice) 12,4; ștafetă 4x200 m: Kosice I — 1:48,5

PAUL LÖRINCZ — coresp.

ILIE CODREANU (STEAUA) — TRIPLU CAMPION LA ARMĂ LIBERĂ CALIBRU REDUS

Ultima zi a campionatului trăgătorilor juniori a adus alte patru noi recorduri ale țării: trei la armă liberă calibru redus și unul la pistol viteză.

REZULTATE: **pistol viteză 60 f: 1. Corneliu** (Steaua) 580 p, 2. Marin (Steaua) 576 p, 3. Neacșu (Dinamo) 571 p, 4. Tudorică (Dinamo) 566 p, 5. Ene (Dinamo) 561 p, 6. Stanciu (Steaua) 543 p, **echipe: 1. Steaua** 1699 p — nou record republican (v. r. 1689 p), **armă liberă calibru redus 40 f culcat: 1. Safta** (CFR Arad) 396 p — nou record republican (v. r. 392 p), 2. Coliban (Activul Brașov) 391 p, 3. Codreanu (Steaua) 391 p, 4. Manole (Steaua) 389 p, 5. Ilovici (Activul Brașov) 387 p, 6. Marina Vasiliu (Dinamo) 385 p, **echipe: 1. Activul Brașov** 1154 p — record republican stabilit, 2. Steaua 1151 p, 3. Dinamo 1148 p, **40 f picioare: 1. Codreanu** (Steaua) 352 p — nou record republican (v. r. 345 p), 2. Safta 352 p, 3. Satala (Viitorul Focșani) 349 p, 4. Ana Buțu (Steaua) 343 p, 5. Ilovici 337 p, 6. Marina Vasiliu 336 p, **echipe: 1. Steaua** 1017 p — record republican stabilit, 2. Dinamo 989 p, 3. Activul Brașov 978 p, **40 f genunchi: 1. Codreanu** 378 p, 2. Victoria Savovici (Dinamo) 375 p, 3. Chițea (Activul Brașov) 375 p, 4. Ilovici 374 p, 5. Ioana Lujeru (Dinamo) 372 p, 6. Coliban 371 p, **echipe: 1. Activul Brașov** 1120 p — record republican stabilit, 2. Dinamo 1112 p, 3. Steaua 1085 p, **3 × 40 f: 1. Codreanu** 1121 p — nou record republican (v. r. 1111 p), 2. Safta 1100 p, 3. Ilovici 1098 p, 4. Coliban 1091 p, 5. Victoria Savovici 1091 p, 6. Marina Vasiliu 1086 p, **echipe: 1. Steaua** 3253 p — record republican stabilit, 2. Activul Brașov 3252 p, 3. Dinamo 3249 p.

TURNEUL DE HANDBAL „CUPA PRIETENIEI"

ZAGREB, 2 (prin telefon, de la redacția ziarului „SPORT"). La Umag și Trogir au continuat meciurile din cadrul tradiționalului turneu de handbal „Cupa prieteniei".

La Umag, selecționata locală, participantă în afară de concurs, a învins echipa României cu 13—4 (5—3). Rezervîndu-se pentru finala cu reprezentativa Iugoslaviei, românii au jucat lejer, în formația aliniată figurînd multe rezerve.

În cel mai important meci al serii, Iugoslavia a dispus de Ungaria cu 17—10 (6—3), după o partidă extrem de disputată și spectaculoasă.

La Trogir, în competiția rezervată fetelor, echipa Ungariei a întrecut-o pe aceea a României cu 16—12 (9—7). Românce au început foarte bine, conducînd pînă spre sfîrșitul primei reprize. Odată egalate, ele au cedat inițiativa și echipa maghiară a cîștigat după un joc de mare luptă.

Pentru România au marcat: Ibadula 4, Popa 5, Corzoș 1, Bunea 2. În celălalt meci, Iugoslavia A—Iugoslavia B 15—15 (6—9).

Astăzi se dispută finalele.

Marin Niculescu și Ion Vasile învingători în cursele veteranilor

BRAȘOV, 2 (prin telefon). Cea de a VII-a ediție a „Cupei CIBO", desfășurată azi pe șoselele din împrejurimile Brașovului, s-a bucurat de un mare succes. La startul celor 7 categorii — de la copii pe bicicletele de oraș și pînă la veteranii ciclismului nostru — s-au prezentat 180 de concurenți care și-au disputat cu ardoare întîietatea.

Foarte frumoasă a fost cursa seniorilor, încheiată cu victoria dinamovistului Constantin Ciocan. Vechile noastre cunoștințe, Marin Niculescu și Ion Vasile, care pregătesc acum secțiile bucureștene de ciclism Olimpia și, respectiv, Steaua, au ocupat primul loc în cele două categorii ale veteranilor.

Iată rezultatele tehnice: **seniori, 56 km: 1.** C. Ciocan (Dinamo) 1h 23:12, 2. A. Sarozchi (Dinamo), 3. Șt. Suciu (Dezrobirea Brașov) — același timp; **tineret, 56 km: 1.** I. Ajoghin (Dinamo) 1h 27:09, 2. Gh. Toader (Dezrobirea Brașov) 1h 27:09, 3. M. Hrisoveni (Dinamo) 1h 30:56; **juniori mari, 40 km: 1.** P. Dolofan (Steaua) 58:10, 2. E. Ghimbuzan (C.S.M. Cluj), 3. A. Vulcu (Steaua) — toți același timp; **juniori mici, 25 km: 1.** A. Keresteș (C.S.M. Cluj) 23:30, 2. V. Hoța (C.S. Tg. Mureș), 3. Gh. Hianu (C.S. Brăila) — același timp; **biciclete oraș, 10 km: K.** Jelenek (Șc. Honterus Brașov); **veterani, peste 45 ani, 10 km: 1.** Marin Niculescu (Olimpia Buc.), 2. Ion Badea (Dunărea Giurgiu), 3. Gheorghe Dumitrescu—Brutaru (Metalul Plopeni); **veterani sub 45 de ani, 24 km: 1.** Ion Vasile (Steaua), 2. Andrei Folbert (Dezrobirea Brașov), 3. Constantin Voicu (Steaua).

C. GRUIA — coresp. principal.

A DOUA MEDALIE DE AUR PENTRU ROMÂNIA

(Urmare din pag. 1)

ordine în plutonul fruntaș se modifică: R. F. a Germaniei, Norvegia (instalată în plasă), Suedia și Ungaria. Caiaciștii români se află de abia pe locul 11, fiind efectiv în afara luptei pentru ocuparea primelor poziții în clasament. Spre sosire, caiaciștii norvegieni se desprind și înving detașat. Modest, nesatisfăcător rezultatul echipajului nostru, care a greșit și tactic, și în plus nu s-a mobilizat la nivelul posibilităților. El a încheiat finala pe locul 10, cu 38:34,47. **REZULTATE K 4 — 10 000 m: 1. NORVEGIA (Söoy, Amundssen, Berger, Johanssen)** 36:35,32, 2. R. F. Germaniei 36:45,43, 3. Suedia 36:58,62.

SAPORENKO CONFIRMĂ

Analiza timpilor realizați în serii și semifinalele probei de caiac simplu 1 000 m nu îl plasa pe concurentul român Vasile Roșca în primele locuri, așa că eram pregătiți să consemnăm un rezultat modest. S-a plecat extrem de rapid. La 500 m conduce Saporenko, urmat de Sledziewscki, Burny și Will. Suedezul Andersson forțează, însă, și intră în lupta directă pentru medalii. El îl depășește în finalul cursei pe Sledziewscki, dar Saporenko (în formă excelentă) nu mai poate fi ajuns. Roșca se clasează pe locul 8, cu 3:47,04. **REZULTATE K 1 — 1000 m: 1. Saporenko (U.R.S.S.)** 3:41,10, 2. Andersson (Suedia) 3:42,81, 3. Sledziewscki (Polonia) 3:43,24.

FINIȘUL A DECIS

Urmează finala probei feminine de caiac dublu. Din start, iau conducerea sportivele vest-germane. La jumătatea cursei, pe un plan destul de apropiat se află dublurile R. F. a Germaniei, României, R. D. Germane, U.R.S.S. și Ungariei. Experimentatele caiaciste Breuer și Esser excelează în finiș și cîștigă clar. Viorica Dumitru și Valentina Serghei au concurat excelent pînă la 300 m. Apoi, și mai ales spre sfîrșit, au dovedit slăbiciunile semnalate și cu alte prilejuri, trebuind astfel să se mulțumească cu un loc 6 (1:50,30). **REZULTATE K 2 — 500 m (f): 1. R. F. A GERMANIEI (Breuer, Esser)** 1:47,30, 2. U.R.S.S. (Bezruhova, Simanskaia) 1:47,89, 3. R.D. Germană (Etzkorn, Grabowski) 1:48,30.

REZULTAT SURPRIZĂ

Finala masculină de caiac dublu 1 000 m, în care echipajul nostru n-a obținut calificarea, a reunit perechi de mare valoare, făcînd hazardante orice pronosticuri. Așteptăm deci disputa... De la plecare și pînă la 500 m, în frunte se află dublurile Austriei și U.R.S.S., cărora li se alătură — peste puțin — cele ale R.D. Germane și Suediei. Sosirea este extrem de strînsă și dă cîștig de cauză caiaciștilor austrieci, mai insistenți în ultimele lovituri de padelă. Rezultatul este considerat oarecum surprinzător, deoarece suedezii erau favoriții specialiștilor. **REZULTATE K 2 — 1000 m: 1. AUSTRIA (Pfaff, Seyborn)** 3:19,47, 2. Suedia (Andersson, Petersson) 3:20,94, 3. R. D. Germană (Ebeling, Matern) 3:21,35.

DECEPȚIE ÎN PRIMA FINALĂ A CANOIȘTILOR...

Se dă plecarea în cursa decisivă de canoe simplu 1000 m, în care s-a calificat și concurentul nostru A. Butelchin. După ce sîmbătă ratase, dintr-o evidentă greșeală tactică, cucerirea titlului la fond, ne așteptam ca el să încerce acum (într-o companie, ce-i drept, foarte valoroasă), intrarea în rîndul medaliaților. Cursa ne-a prilejuit, însă, o amară decepție. Din start au plecat tare maghiarul Tatai și cehoslovacul Cvrtescka. La 500 m, tot ei sînt înainte, iar Butelchin se află destul de mult în urma lor, dar și a altor concurenți. Atacă surprinzător de puternic polonezul Opara, iar alți finaliști încearcă să se apropie de fruntași, numai sportivul nostru se lasă depășit pe rînd de adversari. El se clasează pe locul 6, și — chiar dacă ținem cont că s-a resimțit după finala de sîmbătă și că la sfîrșitul probei de 1000 m acuza dureri — acest loc nu-l putem aprecia decît sub așteptări. Să notăm, însă, și faptul că favoritul nr. 1, vest-germanul Detlef Lewe, s-a clasat al 5-lea. **REZULTATE C 1 — 1000 m: 1. Tatai (Ungaria)** 4:05,75, 2. Opara (Polonia) 4:10,12, 3. Cvrtescka (Cehoslovacia) 4:10,21.

...DAR, ÎN FINE, TITLUL MONDIAL ÎN PROBA DE DUBLU

În sfîrșit, un rezultat normal pentru noi în finalele disputate duminică. Patzaichin — Covaliov, un admirabil și extrem de valoros echipaj de dublu, a obținut o victorie de prestigiu la canoe 2 — 1000 m, după o cursă care a entuziasmat tribunele pline de la Bagswaerd. Ei iau conducerea chiar din plecare, fiind urmați foarte aproape de echipele Bulgariei, Suediei și U.R.S.S. La 500 m ordinea se menține aceeași, apoi canoiștii sovietici pierd contactul cu principalii candidați la medalii, printre ei aflîndu-se — neașteptat — și cei bulgari. Sportivii români își măresc avansul, cîștigînd fără drept de apel titlul mondial, pe care îl adaugă în frumosul lor palmares titlului olimpic. **REZULTATE C 2 — 1000 m: 1. ROMÂNIA (I. Patzaichin, S. Covaliov)** 3:42,12, 2. Ungaria (Wichman, Petrikovicz) 3:44,01, 3. Bulgaria (Lubenov, Iliev) 3:44,61.

UN LOC 4 LA FETE

Cu mare interes a fost așteptată și finala echipajelor feminine de caiac 4, care promitea o dispută echilibrată. S-a pornit rapid, echipajele U.R.S.S. și României luînd un ușor avantaj. Pentru noi, însă, acest avantaj, menținut pînă pe la 250 m, n-a contat prea mult, deoarece Dumitru, Serghei, Lauer și Lovin au plătit din nou tribut lipsei de eficacitate și rezistență în a doua jumătate a cursei, ratînd astfel ocazia să se numere printre laureate, în urma ocupării locului 4. **REZULTATE K 4 — 500 m (f): 1. U.R.S.S.** 1:40,52, 2. R. D. Germană 1:40,73, 3. R. F. a Germaniei 1:41,14.

FINAL DE ARGINT

Ultima probă — ștafeta caiaciștilor. După primele trei piste de 500 m, ordinea în cursă este: U.R.S.S., Ungaria, România. În ultimul schimb, însă, Vernescu reface mult „teren", reușind să schimbe „bronzul" pe „argint". **REZULTATE K 4 × 500 m: 1. U.R.S.S. (Kokol, Tiscenko, Kobrișev, Sedașev)** 7:15,96, 2. **România** (Botez, Zafiu, Iacob, Vernescu) 7:21,90, 3. Ungaria 7:22,61.

CLASAMENT GENERAL PE MEDALII

1. U.R.S.S. 8 aur — 2 argint — 1 bronz; 2. România 2 — 3 — 1; 3. Ungaria 2 — 2 — 3; 4. Suedia 1 — 2 —2; 5. R.F. a Germaniei 1— 1— 1; 6. Austria 1 — 0 — 1; 7. Norvegia 1 — 0 — 0; 8. R.D. Germană 0 — 2 —3; 9. Polonia 0 — 2 — 1; 10—11. Danemarca, Olanda 0 — 1 — 0; 12—14. Belgia, Cehoslovacia, Bulgaria 0 — 0 — 1.

LA HALTERE: PROGRESUL — URSUS 5-4

Ieri a avut loc în Capitală întîlnirea internațională de haltere dintre echipele Progresul București și URSUS Varșovia. Devenită tradițională, această reuniune s-a terminat cu victoria formației Progresul cu scorul de 5—4. Rezultate tehnice: **cat. 52 kg:** 1. Mihai Vlădescu (Progresul) 247,5 kg, 2. Andrei Magierek (URSUS) 230 kg; **cat. 56 kg:** 1. A. Toma (P) 290 kg; 2. V. Krawczynski (URSUS) 175 kg; **cat. 60 kg:** 1. D. Nicolescu (P) 325 kg. La această categorie oaspeții n-au avut reprezentant; **cat. 67,5 kg:** 1. G. Ienciu (P) 340 kg, 2. H. Filipek (URSUS) 330 kg; **cat. 75 kg:** 1. V. Hys (URSUS) 375 kg, 2. P. Tudor (P) 340 kg; **cat. 82,5 kg:** 1. I. Janczak (URSUS) 325 kg, 2. D. Tudorache (P) 310 kg; **cat. 90 kg:** 1. G. Golembowski (URSUS) 330 kg, 2. A. Pavel (P) 310 kg; **cat. 110 kg:** 1. L. Roșca (P) 310 kg, 2. W. Cacko (URSUS) 310 kg. L. Roșca, fiind mai ușor la cîntarul oficial a ocupat locul I; **cat. +110 kg:** 1. M. Blaszczyk (URSUS) 280 kg, 2. M. Saranciuc (P) 180 kg.

Adrian VASILESCU, coresp.

SECERIȘ N-A AVUT PROBLEME...

În absența lui Talaz și Talion, premiul municipiului București n-a scăpat lui Seceriș, care a repurtat finalmente o victorie confortabilă. Trebuie menționat că, prin evoluțiile lor, Dioda, Rarița, Menajer și Roua au imprimat alergării un aspect captivant, silind pe Seceriș să intre în acțiune mai repede decît prevedea Ștefănescu. Cu tot handicapul acordat, învingătorul a trecut în fruntea plutonului după parcurgerea primilor 1.000 de metri și cu asta și-a silit adversarii la resemnare!...

De altfel, Ștefănescu a mai cîștigat și cu minzul Torpedo, frate de mamă cu Talaz. Nici Gică Tănase nu s-a lăsat mai prejos și a cîștigat și el două curse, dar Mihăilescu își apără cu brio poziția din clasamentul antrenorilor, cucerind o cursă de certă finețe cu Nepotel.

A mai cîștigat net Olănița, ca o mostră a talentului cu care este înzestrat Traian Marinescu, un element în plină afirmare, care, după numeroase pedepse, confirmă cursă de cursă spiritul sportiv care trebuie să anime probele de calificare ale cursierilor. Lotul învingătorilor l-au completat Bibelou, frumos susținut de Vasile Gheorghe și Efor, cu care Popescu încearcă să reînnoade firul victoriilor de anul trecut!... Rezultatele tehnice: 1. Bibelou (V. Gheorghe), Hibrid, Struna 38.5; 2. Efor (G. Popescu), Mister, Mirel 34.6; 3. Nepotel (S. Mihăilescu), Nicușor, Islaz 30.6; 4. Soprana (Gh. Tănase), Herodian, Harbuz 35.7; 5. Olănița (T. Marinescu), Tapir, Ron 29.6; 6. Torpedo (M. Ștefănescu), Doinaș, Bidiviu 38.1; 7. Seceriș (M. Ștefănescu), Roua, Menajer 26; 8. Jofra (Gh. Tănase), Cumpănel, Pansea 41.8.

Niddy DUMITRESCU

fotbal

„CUPA DE VARĂ": SCORURI, ÎN GENERAL, STRÎNSE

Pe stadionul Politehnica, s-au întîlnit Sportul studențesc și Metalul. Iată o fază din acest meci, în care atacul la poartă studenților este... stopat de portar Foto: Nic. TOKACEK

C. S. M. SIBIU — METROM BRAȘOV 1-2 (1-1)

Echipa locală nu a urmărit rezultatul, ci verificarea tuturor jucătorilor din lot, precum și a altora care doresc să activeze în sezonul următor la Sibiu (Szabo — Chimica Tîrnăveni, Voicu — Poiana Cîmpina, Sălăjean — C.I.L. Gherla și Bucur — Șc. sportivă Sibiu). Deși sibienii au fost superiori în jocul de cîmp, brașovenii au profitat de două greșeli ale apărării adverse, înscriind prin Frenț (min. 8 și 79). Pentru C.S.M. a marcat Stoicescu (min. 31). A arbitrat bine Ion Rațiu — Sibiu.

I. IONESCU — coresp. principal

C. S. M. REȘIȚA — MINERUL ANINA 0-0

Formația gazdă, folosind o serie de jucători noi **(Sfîrlogea, Vuici, Grozăvescu)**, a acționat la întîmplare, fiind lipsită de omogenitate. În schimb, oaspeții au dovedit o mai bună pregătire fizică și o mai mare putere de luptă, însă n-au reușit să finalizeze.

PAUL BOCȘANU — coresp.

Olimpia Oradea — Olimpia Satu Mare 2-1 (2-0)

Partidă echilibrată, în care gazdele, în prima repriză, au acționat mai legat. După pauză, schimbările efectuate în formație au dereglat mecanismul liniei ofensive. Oaspeții au jucat bine în apărare, cu deficiențe însă în linia de atac. Au marcat: Harșani (min. 38 și 43), respectiv Kincses (min. 66 din 11 m). A condus Al. Sike — Oradea

ILIE GHIȘA, coresp. principal

Ceahlăul P. Neamț — Știința Bacău 1-0 (0-0)

Joc bun, prestat de ambele formații, cu faze de gol la cele două porți. Ceahlăul a dominat mai mult, reușind să înscrie un gol prin Balcu (min. 88).

A condus foarte bine Ion Orghidan — Piatra Neamț.

RADU TOMA — coresp.

SPORTUL STUDENȚESC — METALUL BUCUREȘTI 1-1 (1-1)

Joc frumos, încheiat cu un draw echilibrat. Studenții au avut perioade mai îndelungate de dominare, dar imprecizia atacanților în fazele de finalizare i-au privat de victorie.

Metalurgiștii au prezentat o echipă întinerită (opt juniori proveniți din formația campioană republicană), care a dat, în general, un randament bun. Golurile au fost marcate de Dumitru Emil (min. 15) pentru Metalul și Pană (min. 30) pentru Sportul studențesc.

A arbitrat bine Mihai Crușescu — București.

A. PĂPĂDIE, coresp.

Politehnica Timișoara — Metalul Tr. Severin 3-1 (2-0)

Jocul a fost la discreția gazdelor și numai intervențiile prompte ale portarului Buiuc au făcut ca scorul să nu ia proporții. Au înscris: Kun (min. 30), Copăceanu (min. 41), Dobîndă (min. 71) — pentru timișoreni, și Petrache (min. 80) pentru oaspeți. A arbitrat bine I. Blau — Timișoara.

P. ARCAN — coresp. principal

Metalul Tîrgoviște — Chimia Rm. Vîlcea 0-0

Un meci de uzură, cu unele faze de poartă, dar și cu ratări, care au dezvăluit carențele ce persistă în această perioadă în jocul ambelor înaintări.

M. BORCEA — coresp.

Oțelul Galați — Politehnica Galați 0-12 (0-4)

Duzina de goluri încasate se datorește faptului că echipa Oțelul a folosit în acest meci numai juniori. În aceste condiții, toate compartimentele echipei studențești s-au mișcat foarte bine. Au înscris: Bevman (min. 23, 31, 68, 87), Stoleru (min. 73, 81, 88), Marinescu (min. 63, 80), Zotinca (min. 12), Tănăsescu (min. 37) și Ungureanu (min. 50).

A arbitrat bine V. Ștefănescu — Galați.

T. SIRIOPOL, coresp.

PROGRESUL BUCUREȘTI — ELECTROPUTERE CRAIOVA 0-2 (0-2)

Ieri dimineață, pe stadionul Giulești, antrenorul Victor Stănculescu a prezentat de fapt echipa de tineret, întărită cu Grama și Marinescu. Punctul de atracție, însă, al formației clubului din str. Dr. Staicovici l-a constituit exdinamovistul Varga. Revenit pe gazon după o îndelungată absență, Varga a oferit puținilor spectatori cîteva momente de cizelată tehnică fotbalistică. Din păcate, tinerii săi colegi, Filipescu, Motoc, Petrescu, n-au reușit să se ridice la nivelul evoluției lui Varga și astfel Progresul a părăsit terenul cu o înfrîngere. Craiovenii au jucat dezinvolt, imprimînd, în majoritatea timpului, un ritm alert. Spre sfîrșitul partidei ei au dat semne de oboseală. Cele două goluri marcate au fost realizate de craioveni la capătul unor acțiuni frumoase: în minutul 12 de către Stanciu și în minutul 43 de Cheznoiu. Păcat că după pauză tinerii jucători ai Progresului au fost nervoși și din această cauză arbitrul a eliminat pe Matei (min. 70) și pe Ciurea (min. 77).

A arbitrat bine Marcel Hanganu — București. (p.v.)

Minerul Baia Mare — Vagonul Arad 1-2 (0-2)

În cadrul „Cupei de vară", echipa de tineret-rezerve a clubului Minerul Baia Mare a întîlnit pe Vagonul Arad, de care a fost întrecută cu 2—1. Golurile au fost marcate de Atodiresei (min. 22) dintr-o acțiune personală și Merteș (min. 40), respectiv Coler (min. 86). A arbitrat Ion Necșa-Baia Mare.

În cel de al doilea meci al cuplajului, MINERUL BAIA MARE, cu prima garnitură, a jucat cu ȘKODA PLSEN (Cehoslovacia). Meciul s-a terminat cu victoria gazdelor la scorul de 4—2 (2—1). Golurile au fost marcate de Rozsnyai IV (min. 21), Hornung (min. 36 și 84), Trifu (min. 66), respectiv Pleșko (min. 22) și Barr (min. 68). A arbitrat Karol Silaghi-Baia Mare.

V. SĂSĂRANU—coresp.

C.F.R. Arad — Metalurgistul Cugir 2-1 (1-0)

Joc de slab nivel tehnic, desfășurat pe un teren desfundat (a plouat înainte și în timpul meciului). Au marcat: Gligor (min. 5), Mihoc (min. 57) pentru C.F.R., respectiv Tamaș (min. 75).

D. NADOLU — coresp.

DUNĂREA GIURGIU — FLACĂRA MORENI 1-0 (0-0)

Localnicii au dominat în majoritatea timpului, însă au ratat din poziții foarte clare. Unicul gol a fost marcat de fundașul Iacob (min. 74). Întrucît brigada de arbitri delegată nu s-a prezentat, jocul a fost condus — bine — de Mihai Gheorghiu din Giurgiu.

P. BURCIN — coresp.

Progresul Brăila — Portul Constanța 1-2 (1-1)

Progresul, avînd în formație cîțiva jucători noi (Mihai Mihai și Stănoaie), nu a evoluat la valoarea sa. Se pare că ar fi abia la începutul pregătirilor. Constănțenii, în schimb, au făcut un bun joc.

N. COSTIN—coresp.

Gaz metan Mediaș — Poiana Cîmpina 2-1 (1-1)

Meciul s-a jucat la Copșa Mică (terenul din Mediaș fiind în reparație). A fost un joc bun, urmărit cu interes de aproximativ 1500 de spectatori. De menționat că arbitrii delegați nu s-au prezentat. Au marcat: Moldovan (min. 38) și Cîrnaț (min. 80) pentru Gaz metan Mediaș, Tr. Popescu (min. 40) pentru Poiana.

M. FALICIU — coresp.

La telefon: președintele asociației C. F. R. Timișoara

Simbătă la prinz am avut o scurtă discuție, prin telefon, cu tovarășul Savu Drăgulescu, președintele asociației C.F.R. Timișoara.

— Am simțit nevoia să vorbesc cu dv. — ne-a declarat interlocutorul — pentru a vă aduce la cunoștință unele chestiuni legate de pregătirile echipei noastre. În lot domnește o bună dispoziție, există o atmosferă de lucru dintre cele mai favorabile. După promovare, apreciată de unii ca un succes neașteptat, jucătorii și antrenorii sînt hotărîți să facă totul pentru a avea o comportare onorabilă în divizia A. Desigur, pentru aceasta, actualul lot mai trebuie completat.

— Am auzit că sînteți în tratative cu Lereter, cu Gaboraș și alți jucători.

— Vreau să vă spun, și aceasta a fost de fapt motivul pentru care v-am căutat, că în știrile apărute pînă acum s-au strecurat și unele lucruri inexacte. Nu am discutat cu nimeni despre aducerea lui Sfîrlogea și, mai ales, a lui Lereter. Acestea sînt simple zvonuri. C.F.R. contează pe legitimarea lui NESTOROVICI, de la C.S.M. Reșița, BOJIN, un tînăr de 18 ani, foarte talentat, de la Unirea Orșova, DONCA, de la Minerul Baia Mare. Vor reveni la C.F.R., la echipa în care s-au afirmat, PANICI și SECELEANU. De asemenea, e posibilă, dar nu certă, legitimarea lui GABORAȘ, de la Universitatea Craiova, care și-a manifestat dorința să joace la noi. Cam acestea sînt noutățile privind completarea lotului.

— Care este programul viitor al C.F.R.-ului?

— Antrenamente și partide amicale. În afară de jocurile din „Cupa de vară", am proiectat două întîlniri internaționale: joi cu Stahl Riesa (R.D.G.), iar la 13 august vom juca cu Spartak Subotica.

ZIUA MARINEI

(Urmare din pag. 1)

cute și tot pe atît de simbolice inițiale „P.C.R.". Prin sunete prelungi, de alamă, un trompet dă semnalul. La una și aceeași comandă, toate echipajele prezintă pentru onor armele.

În întîmpinarea tovarășului Nicolae Ceaușescu vine generalul-locotenent Ion Coman, adjunct al ministrului Forțelor Armate, Vice-amiralul inginer Grigore Marteș, comandantul marinei militare, dă raportul comandantului suprem al Forțelor Armate, tovarășului Nicolae Ceaușescu. După ce trece în revistă compania de onoare, tovarășul Nicolae Ceaușescu urcă pe puntea vasului comandant și adresează tuturor marinarilor felicitări cu prilejul Zilei Marinei și urări de noi succese în pregătirea de luptă și politică.

Pionieri cu fețele îmbujorate de emoție oferă tovarășului Nicolae Ceaușescu și soției sale, Elena Ceaușescu, tovarășului Ion Gheorghe Maurer, precum și celorlalte persoane oficiale și invitaților, bogate buchete de trandafiri și garoafe roșii. Erau prezenți în tribună tovarășii Gheorghe Pană, Ilie Verdeț, Maxim Berghianu, Florian Dănălache, Vasile Vîlcu, Iosif Banc, Miron Constantinescu, Ion Iliescu, Vasile Patilineț, Ion Pățan, Corneliu Mănescu, Petre Ionescu, prim-secretar al Comitetului județean Constanța al P.C.R., președintele Consiliului popular județean, șefi de secție la C. C. al P.C.R., membri ai guvernului, generali și ofițeri superiori.

Începe serbarea marinărească...

Vreme de o oră și jumătate puntea vasului-comandant, punțile celorlalte vase ancorate la chei, treptele digului, digul însuși, faleza mării, balcoanele clădirilor ce dau spre mare, spre bazinul avanportului devin o imensă, o uriașă sală de spectacol. Vreme de o oră și jumătate, mii și mii de oameni aveau să asiste la o virtuoasă demonstrație artistică, la o dezlănțuire de vigoare și măiestrie sportivă, cum numai marinarii pot să o dovedească, aveau să cunoască, într-o insolită paradă alegorică, istoricul navigației românești de la origini și pînă astăzi, aveau să dea act de impresionante realizări obținute în înzestrarea tehnică de luptă a forțelor militare maritime ale țării.

Ți se cere un substanțial efort de imaginație și pricepere scriitoricească pentru a reînchega, pentru a recompune în spațiul restrîns ce-l oferă coloanele ziarului, în toată amploarea, în toate amănuntele, elevatul și neobișnuitul spectacol realizat de marinarii militari de ziua armei lor. Începînd cu fantastica apariție pe spinarea cenușie a unei balene și în tovărășia unor salve de tunete, răzbătînd din adîncuri a severului zeu Neptun, stăpînul necontestat al întinderilor și străfundurilor de ape și pînă la plinul de umor — joc — concurs al prinderii rațelor, totul a respirat imaginație, voioșie și în nu mai mică măsură bună pregătire. Într-adevăr, bună pregătire, pentru că în indiferent ceea ce realizează marinarul, chiar și în artă, care pentru marinari este în esență un joc al omului cu apa, se cere virtuozitate, pregătire temeinică. Au demonstrat cu prisosință aceasta înscripțiile realizate de înotători pe luciul apei, săriturile de la trambulină, întrecerile la rame, stafeta marinărească, sărituri din elicopter ale scafandrilor autonomi. Trecînd în revistă la scurtă vreme după „căderea cortinei", spectacolul din bazinul avanportului de la Mangalia, te întrebi, totuși, ce a rămas mai pregnant decît orice fixat în memorie, ce a impresionat mai puternic și rămîne, ca amintiri de durată, încorporat în bagajul de cunoștințe. A impresionat, îți zici, tot ceea ce ai văzut, dar mai mult decît toate laolaltă s-a impus atenției, alegorica paradă a istoricului navigației românești. De la corabia dacică, vas cu capul de lup, înfipt semeț pe coama prorei, mînuite de lopătari bărboși, de la Liburna care a adus pe meleagurile Daciei legiunile lui Traian, de la pinzarele din vremea lui Mircea cel Bătrîn și Ștefan cel Mare, pînă la navele purtătoare de rachete ce au încheiat majestuos și concludent parada deschisă de vedetele grăniceresti, navigația pe apele române și construcția românească de nave au parcurs un drum lung și glorios.

Astăzi România dispune de o puternică flotă fluvială și de una și mai puternică maritimă. Navele românești, încărcate cu produse ale industriei și agriculturii țării, străbat în lung și în lat mările și oceanele pămîntului, stabilind punți trainice de legătură cu lumea, ducînd departe mesajul geniului constructiv, pașnic al poporului nostru, contribuind la lărgirea schimbului de valori materiale între România și alte țări ale lumii. A fost visul de veacuri al poporului nostru de a avea o flotă puternică, iar acest vis se înfăptuiește, este astăzi o realitate. Avem șantiere navale cum nu aveam și constructori de nave care au trecut grele probe de știință și tehnică. Avem pricepere străveche în arta navigației. Economia națională în impetuoasă dezvoltare cere o dezvoltare pe aceeași măsură a transporturilor maritime.

Congresul al X-lea al Partidului, luînd în considerare toți acești factori, a stabilit ca flota noastră maritimă să-și dubleze capacitatea, iar dotarea ei să fie îmbogățită cu nave petroliere și mineraliere de mare tonaj, precum și cu cargouri de diferite capacități. Flota fluvială este înzestrată cu noi tipuri de nave pentru transportul mărfurilor și călătorilor. Se modernizează porturile și în această privință este impresionantă dezvoltarea pe care o cunoaște prima și cea mai importantă fereastră maritimă a țării — portul Constanța în ale cărui dane se încarcă și se descarcă anual multe milioane de tone de mărfuri.

În pas cu evoluția tehnico-științifică, cu evoluția tehnicii de luptă, a cunoscut însemnate salturi calitative marina militară, formația navelor purtătoare de rachete care a încheiat parada vedetelor grăniceresti și a formațiilor de vedete torpiloare, fiind, în acest sens, mai mult decît edificatoare. După cum în egală măsură edificatoare a fost demonstrarea posibilităților de cooperare dintre marină și aviație, demonstrare concretizată în lansarea din elicoptere a desantului de scafandri autonomi, zborul fulgerător pe deasupra apelor al formațiilor de reactoare supersonice. Și dinspre mare putem fi fără grijă, țara este apărată.

De pe puntea navei-bază „Ialomița", am asistat, duminică, la Ziua Marinei, ca și alți cetățeni veniți cu sutele, cu miile, la o rar întîlnită demonstrație de fantezie artistică, de frumusețe și virtuozitate sportivă, la o insolită și instructivă trecere în revistă a istoricului marinăriei române. Și mai presus de orice am fost martor al unei și mai impetuoase demonstrații — demonstrația de atașament al militarilor forțelor noastre maritime față de patrie, de Partidul Comunist Român, față de comandantul suprem al armatei României Socialiste.

★

Ziua Marinei a fost sărbătorită după tradițiile din porturile fluviale dunărene. La Galați, sărbătoarea Zilei Marinei a coincis anul acesta cu împlinirea a 80 de ani de la înființarea primei societăți de navigație română de stat pe Dunăre.

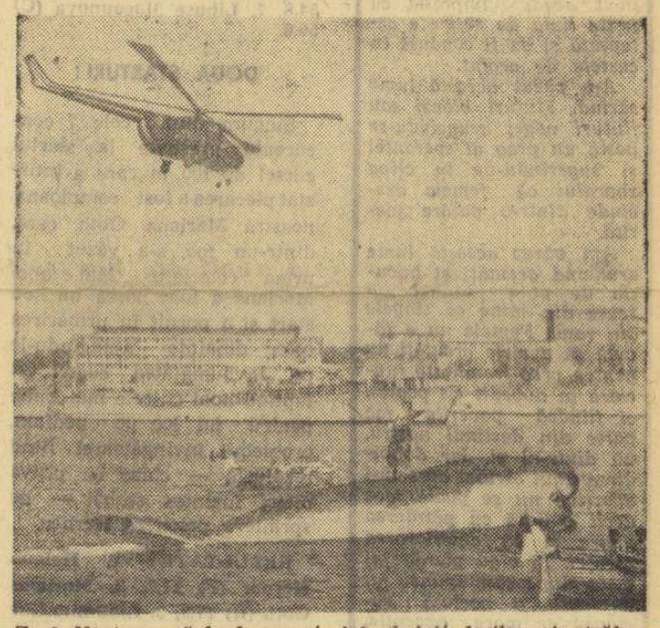

Zeul Neptun, stăpînul necontestat al întinderilor și străfundurilor de ape, își face apariția la serbarea marinarilor pe spinarea cenușie a unei balene

BARAJUL PENTRU DIVIZIA C

În ultimele meciuri — decisive — pentru promovarea în divizia C s-au înregistrat următoarele rezultate: Unirea Tricolor Brăila — Chimia Mărășești 3—1 (0—0), C.F.R. Simeria — Minerul Bihor 2—1 (0—1) și C.F.R. Sighișoara — I.C.I.M. Brașov 2—2 (0—0, 2—2). În urma acestor rezultate s-au calificat în divizia C: UNIREA TRICOLOR, C.F.R. SIMERIA și C.F.R. SIGHIȘOARA — prin tragere la sorți.

A. S. A. TG. MUREȘ — S. E. VASAS DEBREȚIN 3-0 (1-0)

Divizionara B A.S. Armata Tg. Mureș a întîlnit duminică după-amiază, în prezența a 3000 de spectatori, echipa S.E. Vasas Debrețin (Ungaria), din divizia B. Gazdele au obținut victoria prin golurile înscrise de Fazekaș (min. 52 și 69) și Lucaci (min. 23).

A. SABO — coresp.

PRONOSPORT

AȘA ARATĂ O VARIANTĂ CU 13 REZULTATE EXACTE LA CONCURSUL PRONOSPORT NR. 31, ETAPA DIN 2 AUGUST 1970

I. Ceahlăul P. N. — Știința Bacău	1
II. Chimia Sv. — Gloria Birlad	anulat
III. Oțelul Galați — Politehnica Galați	2
IV. Progresul Brăila — Portul C-ța	2
V. Dunărea — Flacăra	1
VI. C.S.M. Sibiu — Metrom	2
VII. Gaz metan — Poiana	1
VIII. C.S.M. Reșița — Minerul Anina	X
IX. C.F.R. Arad — Metalurgistul Cugir	1
X. Metalul Tîrg. — Chimia Rm. V.	X
XI. Olimpia Oradea — Olimpia Satu Mare	1
XII. Minerul Baia Mare — Vagonul	2
XIII. Metalul Hunedoara — C.F.R. Timișoara	1

Fond de premii: 119 284 lei.

Plata premiilor pentru acest concurs se va face astfel:

ÎN CAPITALĂ: începînd de vineri 7 august, pînă la 16 septembrie 1970 inclusiv.

ÎN ȚARĂ: începînd de miercuri 12 august, pînă la 16 septembrie 1970 inclusiv.

O vizită la tabăra de juniori

CEI 40 DE „ELEVI" DE LA SNAGOV AU TERMINAT VACANȚA

SNAGOV. Baza nouă a C.N.E.F.S. Adevărată citadelă sportivă, unde se plămădesc în soare și lumină forțele ce trebuie să realizeze noile performanțe, unde se răsfoiesc noi pagini din manualul fără de sfîrșit al sportului, unde munca și odihna își împart frățește timpul, înlocuindu-se aproape pe nesimțite una cu alta.

Este ora 7 dimineața. Acum ar trebui să auzim primele glasuri în camerele tinerilor fotbaliști din lotul național de juniori, reuniți aici, în aceste zile de vacanță, pentru a se reconforta timp de 3 săptămîni, dar a urma, concomitent, un veritabil curs de perfecționare, care să le deschidă drumul spre culmile mult visate nu numai de ei, ci și de sutele de mii de iubitori ai fotbalului din țara noastră. La această oră matinală, băieții sînt în picioare, gata pentru o nouă zi de muncă. Soarele — blînd deșteptător — le-a umplut ochii de lumină, i-a gonit din așternuturi, i-a chemat la exercițiile de înviorare.

MANUALUL BUNULUI PORTAR

În dimineața aceasta, primii chemați la „individualizare" sînt cei 4 portari ai lotului, Ion Gabriel, Vasile Bucaru, Ștefan Mocanu și Alexandru Pescaru. Centrări și șuturi din toate direcțiile le solicită la maximum atenția, știința prinderii balonului, curajul interceptiei în fața bocancului advers, dar, mai presus de toate, spiritul de anticipație, cel care poate evita ca o situație să devină imparabilă. De fapt, marii portari nu sînt cei care „scot" mingile expediate la „păianjen", ci clarvăzătorii, cei care „ghicesc" — de fapt, știu precis — de unde vine amenințarea și ce trebuie să facă pentru a o preveni.

Cei patru tineri nu sînt lipsiți de calități. Dar, nici unul nu ne conduce spre o concluzie certă. Unul șut bine apărat, îi urmează o interceptie greșită, unei intervenții aeriene spectaculoase, un plasament evident greșit și fatal. Sperăm, totuși, că, în curînd, și acești tineri, care acum ridică semne de întrebare pentru cei 3 antrenori ai taberei, Constantin Ardeleanu, Vasile Zavoda și Eugen Popescu, vor fi în măsură să ofere „certificatele de garanție" așteptate de antrenorii lor. O oră în plus de antrenament, un gram în plus de ambiție, și porțile marilor performanțe vor putea fi desferecate. Cheia o au chiar ei...

După acest prim și puternic contact cu mingea, cu exercițiul fizic, generator dar în aceeași măsură și consumator de energie, urmează reconfortantul duș și, apoi, micul dejun, care contribuie, firește, la refacerea echilibrului de calorii.

ORE DE LABORATOR

Puțină odihnă nu strică nici ea, mai ales că greul de abia acum începe. Urmează orele de antrenament destinate să asigure celor 40 de juniori veniți aici din patru vînturi o omogenizare a posibilităților fizice și o instruire de performanță. Fiecare ședință de antrenament este urmată de o temeinică analiză a muncii depuse, pentru a se porni mai departe în deplină cunoștință de cauză. Fiecare zi trebuie să constituie nu numai o filă ruptă din calendar, ci un surplus cît mai substanțial de cunoștințe pentru fiecare dintre ei.

În pauze, e loc și pentru glumit. Atunci, distanțele dispar și voia bună cuprinde întreaga tabără, pe jucători și pe antrenori deopotrivă. Un alt moment așteptat cu nerăbdare este acela al sosirii ziarelor. Sînt căutate, în primul rînd, rezultatele sportive. Citindu-le, „puștii" se gîndesc la ziua cînd, deschizînd paginile ziarelor, vor afla nu numai isprăvile altora, ci vor întîlni și rîndurile care vor vorbi despre succesele lor. Poate chiar în pagina I!

ÎN AȘTEPTAREA LUI ZAVODA III

Dar, să vedem ce ne spune Vasile Zavoda, care se ocupă în mod special de oamenii de fund, despre elevii săi. Întrebarea noastră pare să-l pună în încurcătură.

— M-ar interesa dacă printre apărătorii pe care îi pregătești nu se află cumva și un Zavoda III.

— S-ar putea. La fotbal, e greu să vezi departe. Marele talent, aparent, de astăzi, poate ajunge marele nimic de mîine, după cum jucătorul anonim de astăzi, neremarcat nici de propriul său antrenor, poate deveni un as al balonului. Ceea ce nu înseamnă că se întîmplă o minune, decît dacă sîntem de acord — și trebuie să fim? — că munca face minuni. Nu vreau, deci, să mă lansez în pronosticuri, dar nici nu încerc să mă eschivez de la răspuns. Cred că Firu Smarandache ne va recompensa pentru osteneala pe care ne-o dăm cu el. Calități? Bun acroșeur, sigur pe picioare, gata să se înalțe deasupra oricărui adversar, datorită unei detente remarcabile. În rest, promisiuni, față de care trebuie să fim încrezători, dar și rezervați în același timp.

Împărtășim paradoxul lui Zavoda II și ne interesăm de situația mijlocașilor. Referent: Eugen Popescu. Acesta avea să ne vorbească despre Donose, Böllöny și Dumitriu, trei tineri care au învățat, de pe acum că liniile mediane trebuie să fie, în egală măsură, un aliat al apărării și al înaintării. Altfel, corabia se apleacă într-o parte și este expusă furtunilor.

...Antrenamentul de dimineață e pe sfîrșite. Privirile ne-au stăruit mai mult asupra unui tînăr, cu un chip aproape de copil. Antrenorul Constantin Ardeleanu se apropie de noi și citindu-ne, probabil, în ochi admirația pentru tînărul jucător, talentat și sfrijuncios totodată, zîmbește mulțumit: „Sper să-i bată și pe juniorii „bătrîni" acest Vasile Aelenei, atît de sobru și atît de lucid la cei 16 ani ai săi. Dar, nu e meritul meu, ci al antrenorului său, Francisc Fabian, de la Centrul „23 August".

Cine spune că nu există decît un singur antrenor: cel cu care stai de vorbă?

Plecăm cu această ultimă impresie, frumoasă, de la tabăra de juniori de la Snagov, lăsîndu-i pe jucători să se repauzeze. Nici nu s-ar putea altfel. Pînă la ora 16,30, odihna este obligatorie.

Dar e cineva care n-are nevoie de ea, după eforturile depuse sub soarele incandescent al acestor zile de august?

Ionel BERARIU

Și-acum, arbitraje cît mai bune!

Ieri s-a încheiat consfătuirea tehnică a arbitrilor

Ieri dimineața, la Centrul „23 August", au continuat lucrările consfătuirii tehnice a arbitrilor noștri fruntași.

Programul de lucru a început cu referatul **„Ce așteaptă antrenorii de la arbitri?"**, ținut de Coloman Braun-Bogdan, antrenor emerit. Dezvoltînd acest subiect și insistînd asupra calităților pe care trebuie să le posede un arbitru pentru a se impune, în același timp, în ochii spectatorilor, jucătorilor și antrenorilor, referentul n-a uitat să vorbească și despre conduita antrenorilor față de conducătorii de joc. Nu de puține ori, îndepărtările de la o conduită corectă au ca sursă necunoașterea regulamentului de joc, a ultimelor hotărîri luate de forul internațional. De aceea, ar fi bine ca antrenorii să se întîlnească tot mai des cu arbitrii, discutînd diverse aspecte din meciurile disputate în cadrul campionatului.

Cu mult interes a fost urmărit și referatul prezentat de Andrei Rădulescu, care se recomanda prin însuși titlul său: **„Aspecte tehnice culese de la Campionatul mondial de fotbal"**. Arbitrii prezenți la consfătuire au aflat, cu acest prilej, o serie de lucruri prețioase în activitatea lor de viitor, legate de interpretarea anumitor situații, în special a atacului prin alunecare, a asigurării cursivității și duratei regulamentare a jocului, a sancționării poziției de ofsaid. Numeroși arbitri au luat, de altfel, cuvîntul pe marginea referatului, exprimîndu-și punctul lor de vedere, uneori nu în totul de acord cu reglementările comisiei de arbitri a federației internaționale, care vor trebui însă aplicate întocmai.

Președintele Colegiului central de arbitri, George N. Gherghe, a dat apoi celor de față o serie de îndrumări tehnice și administrative, care, notate și luate în seamă, vor contribui la eliminarea multor deficiențe în arbitraj.

Secretarul general al Federației române de fotbal, Florea Tănăsescu, a rostit apoi cuvîntul de închidere, exprimîndu-și încrederea că arbitrajul își va aduce și el aportul la ridicarea fotbalului nostru pe o treaptă și mai înaltă.

CUPA EUROPEI-București'70

FEMEIA DESCINDE DINTR-O PASĂRE PIERITĂ

Ieri ne-am reîmprospătat convingerea că atletismul înseamnă frumusețe și puritate, și meditație despre frumusețe și puritate. Ieri ne-am reîmprospătat convingerea că atletismul înseamnă confruntare cu sine, iar prin depășirea sinelui, luptă concretă cu timpul și cu spațiul, precum și raportare la ceilalți.

Bucureștiul a avut parte de un mare concurs atletic. În istoria sportului, ca și în istoria lumii, femeia avea să aducă grație și aburul acela albastru coborît numai din cerul poeziei poleit cu scene de vis. Femeia avea să înmulțească frumusețea și puritatea atletismului, așa cum dintotdeauna a înmulțit frumusețea și puritatea lumii.

Am văzut această iederă tînără înainte de începere. Era ca o lume de feline în așteptare, învăluită în tăceri de gînd întors înăuntru, preocupată să cenzureze încă puțină vreme uriașa ei forță de explozie. Am văzut această lume tînără înainte de începere cu ochii întunecați de încordare, de iubiri neștiute și de ambiție.

Am văzut această lume alergînd. Mi s-a părut cel puțin o impolitețe să dai fetelor startul cu o trosnitură de pistol, cînd sideful urechii lor e făcut numai pentru muzică, pentru vers și pentru podoabe de tot felul. Am văzut-o alergînd și aluneca atît de fascinată de voluptatea mișcării, încît aveai impresia că peste linia de sosire e așteptată și va fi condusă în castele de argint.

Am văzut această lume sărind. Fluturi blonzi sau fluturi negri aruncîndu-se peste un prag al speranței și sugerîndu-ne în clipa zborului că femeia descinde dintr-o pasăre pierită.

Am văzut această lume aruncînd greutăți și bucuria de pînă atunci s-a scurs din mine ca sîngele din rană. Femeia nu e făcută să azvîrle greutăți, nu pentru vreo fragilitate funciară (a dovedit cît poate), ci fiindcă poverile fac parte din destinul nostru, nu dintr-al ei. Iar dobîndirea unui atribut care nu-i aparține nu se poate face decît o dată cu pierderea altora și cu deteriorarea esenței. Și cînd pierde femeia, după cum spunea nu de mult o poetesă română de mare excepție, pierdem noi toți, pierde umanitatea lumii.

Bucureștiul a avut parte ieri de un mare concurs atletic. Ochiul spectatorului s-a dilatat de o estetică plăcere în fața grației răspîndită de femeia care alunecă peste distanțe și peste praguri poleite cu beteală, fiindcă i se potrivește atît de bine mișcarea grațioasă și zborul. Au fost ceasuri de meditație despre frumusețe și puritate.

Romulus BALABAN

DOAR 6 PUNCTE AU LIPSIT ATLETELOR ROMÂNCE PENTRU CALIFICARE

O VICTORIE SPLENDIDĂ

Start rapid în proba celor două tururi de stadion. Ileana Silai pornește decisă pentru ca la ieșirea de pe culoare, după 120 de metri, să evite o eventuală busculadă, așa cum se mai întîmplă în astfel de curse. Recordmana noastră trece prima la coardă fiind urmată imediat de alergătoarea poloneză Wierzbowska și la doi metri de sportiva sovietică Shtula. Silai continuă să conducă și la 400 m trece în 65,0, dar poloneza e lipită de ea, ca o umbră. După ușurința alergării se pare că atleta poloneză va avea cuvîntul hotărîtor pe ultima porțiune. La 600 m cînd Wierzbowska se pregătește să atace, Silai sprintează scurt, se detașează și păstrează resurse suficiente pentru a mai sprinta o dată, de data aceasta hotărîtor, pe ultimii metri.

REZULTATE: 1. Ileana Silai (R) 2:03,8, 2. Danuta Wierzbowska (P) 2:04,1, 3. Sarma Shtula (U.R.S.S.) 2:04,5, 4. Paola Pigni (I) 2:05,2, 5. Marie Otava (C) 2:08.0, 6. Margritt Hess (E) 2:09,2, 7. Sissy Brandnegger (A) 2:16.0

CURSA RECORDURILOR

O probă desfășurată la un înalt nivel tehnic, încheiată cu două noi recorduri naționale și cu victoria — totuși — surprinzătoare a vechii noastre cunoștințe, italianca Donata Govoni. După ce cea mai mare parte a distanței sovietica Vera Popkova s-a aflat pe primul plan al disputei, pe ultima porțiune de linie dreaptă italianca Govoni a găsit nebănuite resurse pentru a se impune.

REZULTATE: 1. Donata Govoni (I) 53,2 — record, 2. Vera Popkova (U.R.S.S.) 53,4, 3. Uschi Meyer (E) 53.8, 4. Elzbieta Skowronska (P) 54,1 —record, 5. Maria Sykora (A) 54,3, 6. Doina Bădescu (R) 54,8, 7. Libuse Macounova (C) 56,6.

DOUĂ STARTURI!

Singura dintre cele 7 concurente prezente la startul cursei de 100 m care a întîrziat plecarea a fost campioana noastră Mariana Goth care, dintr-un foc, s-a văzut în urma celorlalte. Mai apoi Mariana a luat parcă un nou start și a pornit în urmărirea celor dinainte ajungîndu-le pe la jumătatea cursei și luptînd apoi cu cele mai bune pentru un loc pe podium, problema învingătoarei fiind rezolvată — chiar cu cîțiva metri înaintea sosirii — de sprintera poloneză Kerner.

REZULTATE: 1. Helena Kerner (P) 11,7, 2. Mariana Goth (R) 11,9, 3. Liudmila Golomasova (U.R.S.S.) 11,9, 4. Jana Smerdova (C) 12,0, 5. Cecilia Molinari (I) 12,0, 6. Brigitte Ortner (A) 12,1, 7. Regine Scheidger (E) 12,2.

ALTE 6 PUNCTE ADUSE DE MARIANA GOTH

Și în cursa sprinterelor pe distanța de 200 m, nervozitatea sportivelor a obligat pe starter să anuleze prima plecare. A doua oară însă, Ursula Jozwik și Uschi Meyer au plecat ca din pușcă. Pe turnantă însă, a atacat puternic Nadejda Bezfamilnaia. Atleta sovietică s-a instalat încet, dar sigur, la conducere, pe care nu avea s-o mai cedeze pînă la sfîrșit. În urma sa, românca Mariana Goth, care cu 60 de minute înainte alergase și în proba de 100 m, a sprintat formidabil pe ultimii 50 de metri, întrecînd pe reprezentantele Poloniei și Elveției chiar pe linia de sosire.

REZULTATE: 1. Nadejda Bezfamilnaia (U.R.S.S.) 23,8, 2. Mariana Goth (R) 24,0, 3. Ursula Jozwik (P) 24,0, 4. Uschi Meyer (E) 24,2, 5. Donata Govoni (I) 24,2, 6. Helga Kapfer (A) 24,2, 7. Jitka Birnbaum (C) 24,6 (vînt din față 2,87 m/sec).

TAMARA DANILOVA — PERFORMERA ÎNTRECERILOR

Indiscutabil, aruncătoarea sovietică Tamara Danilova, campioană europeană în 1969, a fost performera nr. 1 a acestei semifinale, ea înregistrînd cu 62,54 m cel mai valoros rezultat al concursului, cifră care se înscrie printre cele mai bune din lume.

Pînă la cea de a cincea sa

TAMARA DANILOVA

aruncare, cînd a înregistrat acest nou record sovietic, Danilova a fost cu puțin superioară reprezentantei noastre Lia Manoliu.

REZULTATE: 1. Tamara Danilova (U.R.S.S.) 62,54 m — record, 2. Lia Manoliu (R) 56,42 m, 3. Marie Simankova (C) 51,28 m, 4. Jadwiga Wojtczak (P) 49,82 m, 5. Roberta Grottini (I) 46,70 m, 6. Gita Signoreti (A) 44,78 m, 7. Merta Gluboch (E) 42,16 m.

RECORD AL STADIONULUI REPUBLICII

Prezența recordmanei mondiale în cercul de aruncare a înlăturat la început orice dubiu asupra cîștigătoarei la greutate. Nadejda Cijova a trimis de șase ori bila de oțel peste 18 metri, cea mai lungă încercare măsurînd 18,89 m — nou record al stadionului Republicii.

REZULTATE: 1. Nadejda Cijova (U.R.S.S.) 18,89 m, 2. Ludwika Chewinska (P) 16,88 m, 3. Helena Fiebinger (C) 16,00 m, 4. Ana Sălăgean (R) 15,88 m, 5. Silvana Forcellini (I) 14,28 m, 6. Bettina Meyer (E) 12,69 m, 7. Erika Hofer (A) 12,56 m.

ILONA GUSENBAUER A CONFIRMAT

Așteptată cu un deosebit interes datorită renumelui atletelor ce se aliniau în fața ștachetei, proba de înălțime a adus sportivei austriece Ilona Gusenbauer o splendidă confirmare a titlului de campioană europeană de sală, cucerit în această primăvară la Viena, iar culorilor noastre o amară deziluzie prin evoluția neașteptat de slabă a Corneliei Popescu.

Concursul a început la 1,55 m, înălțime cerută doar de Sara Simeoni; apoi s-a trecut la 1,61 (Simeoni și Konowska). La 1,64 m, Lazareva, Konowska, Popescu și Rechner (cu un splendid Fossbury) au trecut din prima, în timp ce italianca a mai avut nevoie de o încercare.

Ștacheta urcă cu trei centimetri, dar înălțimea nu pare prea greu de trecut. Cu toate acestea, Milena Hubnerova ratează prima oară, spre deosebire de adversarele sale care au avut mai mult succes. Și iată-ne la 1,70 m. Gusenbauer și Lazareva renunță, Rechner și Konowska zboară în continuare peste ștacheta care rămîne pe suporți. În schimb, Cornelia Popescu, care ne arătase de la încălzire că nu prea se află în apele ei, împreună cu Hubnerova și Simeoni mai sar o dată pentru a rămîne în concurs. Lupta începe să devină interesantă. Sportivele se află la 1,73 m, unde Gusenbauer și Konowska trec din prima, iar Rechner, Simeoni și Popescu din a doua, în timp ce Lazareva și Hubnerova își acordă un moment de răgaz. Cu trei centimetri mai sus, italianca va ieși din concurs, iar atletele din Polonia și Elveția se salvează la a 3-a încercare. Și iată-ne la 1,78 m. Este rîndul Danutei Konowska și Corneliei Popescu (care s-a concentrat prea puțin) să treacă în rîndul spectatoarelor. Spectatorii își îndreaptă tot mai des privirile spre groapa de sărituri, unde pentru prima oară în țara noastră 4 sportive asaltează cei 180 de centimetri. Lazareva, lăsînd impresia că va cîștiga, a sărit cu o remarcabilă ușurință, ca și campioana olimpică, Hubnerova; Rechner din a doua, iar Gusenbauer abia din a 3-a. Săritoarea austriacă însă, va fi singura atletă care nu a clintit ștacheta din suporți (a treia încercare) la 1,82 m. Apoi, în aplauzele celor prezenți pe Republicii, ea și-a înscris în palmares o superbă victorie cu 1,84 m.

REZULTATE: 1. Ilona Gusenbauer (A) 1,84 m, 2. Antonina Lazareva (U.R.S.S.) 1,80 m, 3. Milena Hubnerova (C) 1,80 m, 4. Beatrice Rechner (E) 1,80 — record, 5. Cornelia Popescu (R) 1,76 m, 6. Danuta Konowska (P) 1,76 m, 7. Sara Simeoni (I) 1,73 m.

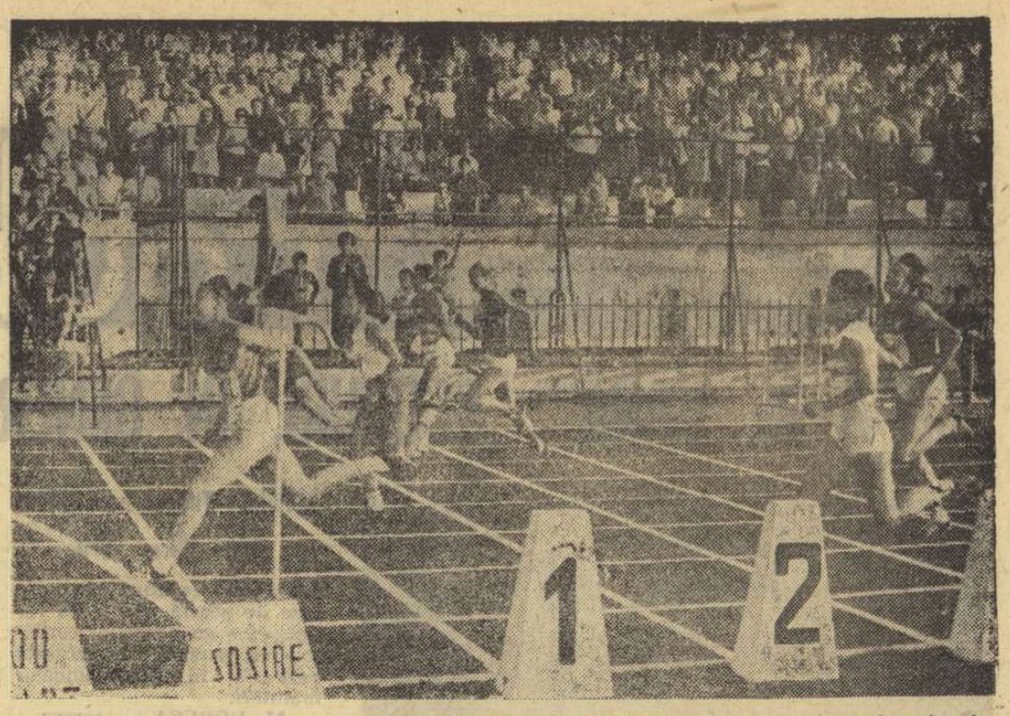

Sosire strînsă în cursa de 200 m. Sprinterea sovietică Nadejda Bezfamilnaia cîștigă clar întrecerea în fața Marianei Goth a cărei revenire spectaculoasă a ridicat tribunele în picioare.

VIORICA VISCOPOLEANU — FĂRĂ PROBLEME

Campioana noastră olimpică, Viorica Viscopoleanu, a cîștigat fără emoții întrecerea săritoarelor în lungime, dispută care nu s-a ridicat însă la înălțimea așteptărilor, cele mai multe dintre competitoare înregistrînd rezultate modeste.

REZULTATE: 1. Viorica Viscopoleanu (R) 6,37 m, 2 Ryszarda Warzocha-Rurka (P) 6,15 m, 3. Tatiana Bicikova (URSS) 6,01 m, 4. Meta Antenen (E) 5,89 m, 5. Maria Devinska (C) 5,73 m, 6. Barbara Ridi (I) 5,69 m, 7. Hannah Kleinpeter (A) 4,33 m.

RECORD DE ARUNCĂRI NEREUȘITE!

Proba de aruncarea suliței a fost, în cele din urmă, un joc al aruncărilor nereușite, deoarece majoritatea concurentelor au avut numai cîteva încercări izbutite (măsurate) și cu care au contat în clasament. Ca atare, rezultatele au fost modeste, nici una dintre atlete nereușind performanțe pe măsura celor precedente deși, de această dată, au beneficiat și de ajutorul vîntului.

REZULTATE: Danuta Jaworska (P) 52,40 m, 2. Mara Saulite (URSS) 49,54, 3. Ioana Stancu (R) 45,60 m, 4, Renate Ursella (A) 45,04 m, 5. Giuliana Amici (I) 42,90 m, 6. Jana Linkova (C) 41,54 m, 7. Betina Meyer (E) 37,64 m.

O CURSĂ FRUMOASĂ

Întrecerea alergătoarelor peste garduri a prilejuit o dispută de toată frumusețea și destul de echilibrată sub raport valoric. Poloneza Sukniewicz, una din cele mai reputate specialiste mondiale ale probei, a înregistrat un succes clar. Din păcate, timpul ei, ca și cele ale următoarelor, au fost influențate de vîntul contrar (2,48 m/s). O comportare frumoasă a avut Valeria Bufanu, care a trecut a doua linia de sosire.

REZULTATE: 1. Tereza Sukniewicz (P) 13,5, 2. Valeria Bufanu (R) 13,6, 3. Tatiana Kondrașova (URSS) 13,6, 4. Meta Antenen (E) 13,8, 5. Vera Slavikova (C) 14,2; 6. Antonella Bataglia (I) 14,5, 7. Suzane Ganszel (A) 14,6.

PAOLA PIGNI CU UN SPLENDID FINAL

Alergătoarele de la 1500 m, ne referim în special la cele cu șanse de victorie, au desfășurat o cursă de suspectare, destul de monotonă. În această situație, tînăra noastră reprezentantă, Maria Lincă, a trecut în fruntea plutonului, pe care l-a condus cea mai mare parte a distanței. La un moment dat văzînd că aceasta își asigurase un avans de cîțiva metri, Pigni, Bragina și Kolakowska au forțat ritmul atît cît le-a fost necesar ca din spate să controleze totuși alergarea și pe ultimii 400 de metri au demarat vertiginos spre linia de sosire. Cu un finiș indiscutabil mai bun atleta italiancă și-a asigurat succesul.

REZULTATE: 1. Paola Pigni (I) 4:25,5, 2. Ludmila Bragina (URSS) 4:26,1, 3. Zofia Kolakowska (P) 4:29,6, 4. Maria Lincă (R) 4:30,3, 5. Maria Pospisilova (C) 4:34,5, 6. Merijke Moser (E) 4:35,5, 6. Althuber Hewik (A) 4:65,5.

VICTORIE CLARĂ A STAFETELOR SOVIETICE

La 4x100 m reprezentativa sovietică, un ceasornic bine pus la punct, a avut schimburile efectuate ă la chinogramă și s-a impus net în timp ce principalele ei adversare au efectuat lent sau defectuos transmiterea bățului de ștafetă.

REZULTATE: 1. U.R.S.S. (Jarkova, Golomasova, Nikiforova, Bezfamilnaia) 44,3, 2. Polonia (Medlowska, Jedrejek, Jozwik, Kerner) 45,1, 3. Italia (Orselli, Molinari, Bruni, Bonsangue) 46,8, 4. România (Monoranu, Filip, Angelescu, Enescu) 47,1, 5. Elveția 47,2, Austria 47,3. Formația Cehoslovaciei a abandonat cursa.

Ultima probă a concursului ștafeta 4x400 m a fost categoric cea mai plăcută și de un dinamism rar.

REZULTATE: 1. U.R.S.S. (Shtula, Dundure, Finogenova, Nikanorova) 3:36,7, 2. Polonia (Kowal, Nowak, Pieckik, Skowronska) 3:37,4, 3. România (Fița, Bădescu, Filip, Silai) 3:38,1 — record, 4. Italia 3:46,3, 5. Cehoslovacia 3:48,1, 6. Austria 3:50,9, 7. Elveția 3,53,9.

Cronici de Romeo VILARA și Adrian VASILIU

Fotografiile de atletism au fost realizate de A. NEAGU.

sportul în lume

Finală „americană" la Indianapolis

NEW YORK, 2 (Agerpres). — Finala turneului internațional de tenis de la Indianapolis se va disputa între americanii Cliff Richey și Stan Smith. Primul l-a eliminat cu 9—7, 6—4 pe iugoslavul Franulovici, iar Smith l-a învins cu 10—8, 6—2 pe Ashe. Finala probei de simplu femei va opune pe Linda Tuero (S.U.A.) și Gail Chanfreau (Franța).

★

În turneul de la Louisville (profesioniști) s-au disputat semifinalele: Newcombe l-a învins cu 6—3, 8—6 pe Roche, iar Laver l-a eliminat cu 6—4, 1—6, 6—1 pe Rosewall.

BOBBY FISCHER FACE SCOR LA BUENOS AIRES: 7½ DIN 8!

● *Fl. Gheorghiu printre fruntași*

BUENOS AIRES 2 (Agerpres). — În turneul internațional de șah de la Buenos Aires, după opt runde conduce marele maestru american Robert Fischer cu 7½ puncte, urmat de Tukmanov (U.R.S.S.) 6 p. Gheorghiu (România), Najdorf (Argentina), Reshevsky (S.U.A.) cîte 5 p, Smîslov (U.R.S.S.) 4½ p, Garcia (Argentina) 4 p. etc. În runda a 8-a, Florin Gheorghiu l-a învins în 41 de mutări pe argentinianul Rubinetti. Alte rezultate: Fischer-Panno 1—0, Smislov—Szabo 1—0; Reshevsky—Mecking ½—½, Tukmanov—Rosetto 1—0.

Prima înfrîngere a lui Urtain!

Boxerul spaniol descalificat pentru o lovitură joasă

MADRID, 2 (Agerpres). — Celebrul boxer spaniol Manuel Ibar „Urtain" a suferit prima înfrîngere după 32 de victorii consecutive obținute ca profesionist. **În meciul amical disputat la San Sebastian cu italianul Alfredo Vogrig, campionul Europei la categoria grea a fost descalificat în repriza a 3-a cînd doi judecători de ring au cerut oprirea meciului observînd că „Urtain" l-a lovit pe adversarul său sub centură.** Arbitrul de ring a susținut că victoria trebuia să-i revină prin KO lui „Urtain", părere împărtășită desigur și de cei 10 000 de spectatori care au protestat vehement cînd s-a anunțat decizia juriului.

Se pare că un control medical efectuat chiar în infirmeria stadionului ar fi confirmat lovitura neregulamentară aplicată boxerului italian.

În acest meci, „Urtain" nu și-a pus în joc centura de campion european al greilor.

CUPA DAVIS

SPANIA ȘI R.F.G. CALIFICATE ÎN FINALA INTER-ZONE

În cele două semifinale inter-zone ale „Cupei Davis", învingătorii au fost desemnați după două zile de joc. La Sao Paulo, Spania s-a calificat în fața Braziliei, conducînd cu 3—0. Manuel Santana a înscris al doilea punct pentru echipa spaniolă, învingînd pe E. Mandarino cu 3—6, 6—3, 2—6, 6—0, 6—4. Apoi, spaniolii și-au asigurat victoria, prin cîștigarea partidei de dublu: Santana, Gisbert-Koch, Mandarino 6—1, 6—4, 6—4.

★

Tot prin trei meciuri cîștigate consecutiv și-au asigurat calificarea și tenismanii R. F. a Germaniei, în semifinala cu India, care se desfășoară la Poona (India). Iată rezultatul la dublu: Bungert, Kühnke-Mukerjea, Lall 6—4, 4—6, 13—11, 6—3.

La Hockenheim

JOCHEN RINDT SOSEȘTE PRIMUL!

Pentru a cincea oară în acest sezon, automobilistul austriac Jochen Rindt, pe Lotus Ford, trece primul linia de sosire în întrecerile contînd pentru campionatul mondial. În cel de al 32-lea Mare Premiu al R.F.G., disputat ieri pe pista de la Hockenheim, noul lider al așilor volanului a stabilit și un record al circuitului terminînd în 2:00,7 (medie orară 202,7 km). În plasa sa a sosit belgianul Jackie Ickx, pe Ferrari, care a condus alternativ în cursă. 190.000 de spectatori au asistat la această întrecere a bolizilor, desfășurată pe o căldură caniculară.

După cea de a 8-a cursă a campionatului mondial al automobiliștilor, J. Rindt ocupă primul loc cu 45 p, fiind urmat de J. Brabham — 25 p și D. Hulme — 20 p.

AMSTERDAM:

SPASSKI ȘI POLUGAEVSKI ȘI-AU ÎMPĂRȚIT VICTORIA

Turneul internațional de șah de la Amsterdam s-a încheiat cu victoria marilor maeștri sovietici Boris Spasski și Lev Polugaevski care au totalizat fiecare cîte 11½ puncte din 15 posibile. Pe locul trei se clasează Uhlmann (R. D. Germană) cu 10½ p, pe locul patru Gheller (U.R.S.S.) — 10 p, pe locurile 5—6 Gligorici (Iugoslavia și Hort (Cehoslovacia) cu cîte 8½ p. În ultima rundă, Spasski a cîștigat la Csom, în timp ce Polugaevski a remizat cu Langeveg.

Finalistele din celelalte grupe

Ieri s-au încheiat întrecerile din celelalte grupe semifinale ale „Cupei Europei" la atletism. Iată rezultatele finale:

FEMININ. — HERFORD: 1. R. F. a GERMANIEI 74 p, 2. **Ungaria** 52 p, 3. Suedia 48 p, 4. Bulgaria 46 p, 5. Iugoslavia 32 p, 6. Belgia 21 p; BERLIN: 1. R. D. GERMANĂ 84 p, 2. **Anglia** 73 p, 3. Olanda 58 p, 4. Franța 55 p, 5. Danemarca 34 p, 6. Finlanda 32 p, 7. Norvegia 28 p: (în cadrul acestui concurs, Renate Meissner (R.D.G.) a egalat recordul mondial la 100 m cu 11,0).

MASCULIN — HELSINKI: 1. R. D. GERMANĂ 99 p, 2. **Polonia** 92 p, 3. Finlanda 81 p, 4. Suedia 65 p, 5. Norvegia 48 p, 6. Belgia 35 p; SARAJEVO: 1. R. F. a GERMANIEI 97 p, 2. **Italia** 82,5 p, 3. Cehoslovacia 76 p, 4. Ungaria 65,5 p, 5. Iugoslavia 58 p, 6. Bulgaria 40 p.

În finala masculină (Stockholm 29—30 august) s-au calificat: R. D. Germană, Polonia, R. F. a Germaniei, Italia, Franța și U.R.S.S., iar în cea feminină (Budapesta 22 august) U.R.S.S., Polonia, R. F. a Germaniei, Ungaria, R. D. Germană și Anglia.

ATLEȚII FRANCEZI ÎNVINGĂTORI LA ZÜRICH

Echipa României pe ultimul loc

ZURICH, 2 (prin telex). — Așa cum era de așteptat, echipele Franței și Uniunii Sovietice au ocupat primele două locuri, obținînd astfel calificarea pentru finala de la Stockholm. Disputa dintre aceste echipe a fost atît de echilibrată încît pentru desemnarea unui cîștigător s-a recurs la un criteriu secundar (numărul de victorii) ambele echipe terminînd cu același număr de puncte: 97. Atleții români au avut o comportare mai bună în a doua zi a concursului, dar decalajul existent după prima parte a întrecerii nu a mai putut fi recuperat, echipa noastră ocupînd ultimul loc în clasamentul general. Acesta arată astfel: Franța 97 p (10 victorii), U.R.S.S. 97 p (8 v.), Anglia 68 p, Spania 60 p, Elveția 55 p, România 42 p.

Rezultatele zilei a doua: **200 m** G. Fenouil (Franța) 20,5; S. Reynolds (Anglia) 20,7; Ph. Clerc (Elveția) 20,8... 5. Gh. Zamfirescu (România) 21,2; **800 m** E. Arzanov (U.R.S.S.) 1:48,6; G. Sibon (Franța) 1:49,6; A. Fernandez (Spania) 1:49,6...6. Gh. Ungureanu (România) 1:50,6; **5 000 m** R. Sarafutdinov (U.R.S.S.) 13:50,8; D. Taylor (Anglia) 13:55,6; N. Jordan (Franța) 14:07,8...6. I. Cioca (România) 14:42,0; **400 m g.** J. Cl. Nallet (Franța) 49,4; J. Sherwood (Anglia) 50,7; Wirz (Elveția) 15,0, I. Rățoi (România) 51,0 — record; **3 000 m. ob.** J.P. Villain (Franța) 8:46,4; B. Jones (Anglia) 8:47,6; R. Menet (Elveția) 8:48,2...5. Gh. Cefan (România) 8:49,0; **prăjină** G. Bliznețov (U.R.S.S.) 5,00; F. Tracanelli (Franța) 4,90; D. Pistalu (România) 4,90; **triplu salt** V. Saneev (U.R.S.S.) 17,25; C. Corbu (România) 16,29; S. Areta (Spania) 16,06; **disc** V. Liahov (U.R.S.S.) 58,46; E. Hubacher (Elveția) 55,24; I. Naghi (România) 54,04; **suliță** S. Travis (Anglia) 83,40 — record; I. Lusis (U.R.S.S.) 80,78; U. von Wartburg (Elveția) 78,88; D. Silaghi (România) 76,48; **4x400 m** Franța 3:04,4, U.R.S.S. 3:04,9; Anglia 3:06,4... 6. România 3:10,4.

TELEX • TELEX • TELEX • TELEX • TELEX

Turneul internațional masculin de baschet de la Catania s-a încheiat cu victoria formației italiene Ignis Varese, care în meciul decisiv a învins cu scorul de 112—80 (57—46) formația americană „All Stars Lev's". În partida pentru locurile 3—4, reprezentativa Poloniei a dispus cu 86—79 (43—47) de echipa Bulgariei.

■

În campionatele de natație ale Franței, la Paris, Claude Mandonnaud a stabilit un nou record național în proba de 100 m liber feminin cu timpul de 1:00,9. Pe locul secund — Brigitte Caland (15 ani) în 1:03,5.

■

A 5-a regată a campionatului european de yachting (Clasa „Sharpies") a fost cîștigată de olandezul Wim Guldemond, urmat de vest-germanul Kaehler și olandezul Van Veen. În clasamentul general (întrecerile se desfășoară la Hamburg) pe primul loc se află Guldemond cu 4 p, urmat de vest-germanii Kaehler — 12,7 și Dominik — 17,9 p.

■

În semifinalele turneului de tenis de la Hilversum (Olanda), englezul Taylor l-a învins pe australianul Alexander cu 1—6, 3—6, 6—3, 8—6, 8—6. Taylor va juca în finală cu Okker.

Tiparul I. P. „Informația", str. Brezoianu nr. 23—25, București

40368

PROLETARI DIN TOATE ȚĂRILE, UNIȚI-VĂ!

Redacția și administrația: str. Vasile Conta nr. 16, tel. 11.10.05 interurban 72 și 286. Telex sportrom buc. 180.

sportul

4 pagini 30 bani

Anul XXVI — Nr. 983 (6417) ZIAR AL CONSILIULUI NAȚIONAL PENTRU EDUCAȚIE FIZICĂ ȘI SPORT Marți 4 august 1970

COLABORARE RODNICĂ, MULTILATERALĂ

Anghel ALEXE

președintele Consiliului Național pentru Educație Fizică și Sport

Dezvoltarea vertiginoasă a educației fizice și sportului pe plan mondial, faptul că acest domeniu a părăsit cadrul îngust în care se afla altădată, pătrunzînd în marea sferă a preocupărilor sociale, constituie un fenomen pregnant al contemporaneității.

Prin virtuțile pe care le deține, prin contribuția majoră pe care o aduce la dezvoltarea armonioasă a ființei umane, prin calitățile morale pe care le educă atît de statornic, sportul a devenit în multe țări ale lumii, printre care și în România, o importantă problemă de stat.

Aducînd pe stadioane tineri și tinere de diferite naționalități, convingeri politice sau concepții spirituale, întrecerea sportivă s-a transformat într-un mijloc de cunoaștere și apropiere a tineretului lumii, în spiritul stimei reciproce, a înțelegerii și păcii. Activitatea sportivă oferă un cîmp vast și fertil colaborării internaționale, în care cresc florile minunate ale prieteniei.

În acest sens, nu de mult, tovarășul Nicolae Ceaușescu spunea:

„...în sport, întrecerea este cavalerească, precum, de altfel, și în artă și în alte domenii de activitate. Prietenia presupune o anumită emulație și este bine ca popoarele să se întreacă în sport, în artă, în a produce bunuri de cultură cît mai bune, în a contribui cît mai mult la dezvoltarea științei. Din asemenea întreceri, indiferent cine se plasează pe primul loc, omenirea nu are decît de cîștigat".

Pornind de la aceste realități, consecventă politicii sale externe, de pace și cooperare internațională, țara noastră dezvoltă necontenit și legăturile pe plan sportiv.

După cum se știe, și după cum a fost arătat în repetate rînduri în documentele oficiale, elementul esențial, situat constant în centrul politicii externe a partidului și statului nostru, îl constituie prietenia și colaborarea multilaterală cu toate țările socialiste. Iar în acest context, România acordă o importanță deosebită dezvoltării continue a relațiilor de amiciție și colaborare, în cele mai diverse domenii, cu marea țară vecină și prietenă, Uniunea So-

(Continuare în pag. a 2-a)

O DELEGAȚIE SPORTIVĂ SOVIETICĂ LA BUCUREȘTI

La invitația Consiliului Național pentru Educație Fizică și Sport din Republica Socialistă România, ieri a sosit la București o delegație a Comitetului pentru Cultură Fizică și Sport de pe lîngă Consiliul de Miniștri al U.R.S.S., condusă de tovarășul S. P. PAVLOV, președintele Comitetului.

Din delegație fac parte tovarășii V. V. KULIK, membru al Colegiului C.C.F.S. din U.R.S.S., președintele C.C.F.S. de pe lîngă Consiliul de Miniștri al R.S.S. Ucrainene, și S. N. NOVOJILOV, șef de sector în C.C.F.S. din U.R.S.S.

La sosire, pe aeroportul internațional „Otopeni", oaspeții au fost întîmpinați de tovarășii ANGHEL ALEXE, președintele C.N.E.F.S., EMIL GHIBU, vicepreședinte, de activiști ai Consiliului Național pentru Educație Fizică și Sport.

A fost de față I. S. ILIN, ministru consilier al Ambasadei Uniunii Sovietice la București.

Bravo, Donata, felicitări pentru victorie și pentru noul tău record pe 400 m!

Atleta italiancă Govoni, încă marcată de efort, e radioasă pentru succesele repurtate la București

Foto: A. NEAGU

MIERCURI ȘI JOI, ÎN CAPITALĂ

PRIMUL MECI DE ATLETISM DINTRE REPREZENTATIVELE FEMININE ALE S. U. A. ȘI ROMÂNIEI

Nu s-au stins încă ecourile marelui concurs desfășurat duminică pe Stadionul Republicii și principala bază atletică a Capitalei va fi din nou gazda unei competiții de ampioare. Este vorba de prima ediție a meciului feminin dintre reprezentativele Statelor Unite și României, programat pentru miercuri și joi. Deși în program figurează tot 13 probe-clasice, ca și la „Cupa Europei", totuși concursul a fost stabilit a se desfășura în două zile. Hotărirea a fost luată ținîndu-se seamă de numărul mare de starturi pe care le-au luat, în ultimele zile, atletele oaspete, ca și de faptul că reprezentantele noastre se găsesc și ele la cîteva zile după un concurs greu și cu o săptămînă înaintea Jocurilor Balcanice. De aceea, **organizatorii au preferat un program mai lejer, care să ofere, în același timp, un frumos spectacol sportiv.**

La întîlnirea de mîine, **fiecare echipă va fi alcătuită din cîte două concurente, echipate în culorile naționale. În plus, vor mai fi înscrise, din partea ambelor țări, și alte atlete care vor participa, evident în afară de concurs, în echipamentul cluburilor respective.** Pentru atletele noastre, competiția este considerată ca un ultim prilej de selecție pentru formarea reprezentativei care va evolua săptămîna viitoare, tot la București, la cea de a XXX-a Balcaniadă.

În vederea meciului cu S.U.A. a fost alcătuită următoarea formație: 100 m: **Mariana Goth și Eleonora Monoranu**; 200 m: **Goth și Mariana Filip**; 400 m: **Doina Bădescu și Ileana Silai (Filip)**; 800 m: **Silai și Rafira Fița**; 1500 m: **Maria Lincă și Natalia Andrei**; 100 mg: **Valeria Bufanu și Elena Mirza**: lungime: **Viorica Viscopoleanu și Elena Vintilă**; înălțime: **Cornelia Popescu și Virginia Bonci**: greutate: **Ana Sălăgean și Lia Manoliu**; disc: **Lia Manoliu și Olimpia Cataramă**; suliță: **Ioana Stancu și Elisabeta Prodan**; 4×100 m: **Monoranu, Filip, Sanda Angelescu, Goth!** 4×400 m: **Fița, Bădescu, Filip, Silai.**

Printre atletele care vor participa în afară de concurs se află: **Aura Petrescu, Viorica Enescu, Gherghina Iordache, Claudia Iacob, Anemarie Vitalios, Florica Boca, Maria Salamon, Argentina Menis, Stefania Lesenciuc, Serafina Moritz, Angela Zirbo etc.**

Viorica Viscopoleanu, victorioasă duminică, concurează acum în compania atletelor americane.

CUPA EUROPEI LA ATLETISM

CA ȘI ACUM CINCI ANI, DIN NOU PE LOCUL TREI!

Pentru a doua oară în decurs de cinci ani, țara noastră a găzduit întrecerile unei grupe semifinale a competiției continentale feminine dotată cu „Cupa Bruno Zauli". Și tot **pentru a doua oară** REPREZENTATIVA ROMÂNĂ NU IZBUTEȘTE SĂ-ȘI ASIGURE CALIFICAREA ÎN FINALA CONCURSULUI, FIIND DESPĂRȚITĂ DOAR PRIN CÎTEVA PUNCTE DE ECHIPA CLASATĂ A DOUA.

În 1965, la prima ediție a „Cupei Europei", la Constanța, clasamentul semifinalei a arătat astfel: 1. U.R.S.S. 53 p, 2. R. F. a Germaniei 53 p, 3. România 49,5 p, 4. Iugoslavia 25,5 p, 5. Norvegia 25 p, 6. Austria 24 p.

De data aceasta, într-o companie — ce e drept — mult mai puternică, atletele noastre au ocupat tot locul trei, diferența față de a doua clasată fiind de 6 puncte.

Dacă după concursul de la Constanța s-a apreciat că fetele noastre au ratat calificarea, să vedem care este, de fapt, situația acum. **Teoretic, sau — mai corect spus — sentimental, am putea vorbi din nou despre o ratare, deși în 1970 di-**

Romeo VILARA

(Continuare în pag. a 4-a)

DEFICIENȚE SUPĂRĂTOARE

Din punct de vedere organizatoric apreciem că întrecerile semifinalei „Cupei Europei" au constituit o reușită, lucru subliniat, de altfel, de majoritatea specialiștilor de peste hotare prezenți duminică pe Stadionul Republicii. Ne referim, desigur, la aspectul general al organizării tehnice, la ceea ce se vede din înaltul tribunelor. Din păcate, a existat însă și un alt capitol, cel al informării, în care lucrurile au mers foarte prost. Pînă aproape de ora 20, deci la circa 30 de minute de la încheierea concursului, la masa presei nu ajunsese nici unul din buletinele de rezultate ale celor 13 probe desfășurate pînă atunci, fapt ce a creat, bineînțeles, o impresie nefavorabilă pentru toți reprezentanții presei străine și române care nu și-au putut desfășura activitatea în mod operativ, așa cum ar fi dorit, așa cum este normal.

În legătură cu această chestiune sînt de semnalat și alte două aspecte. Marele tablou electronic de afișare a rezultatelor n-a funcționat, semn că nu s-a înșirțit nimeni, în timp util, de soarta lui! Pe de altă parte, crainicul concursului s-a dovedit incapabil să informeze despre ceea ce avea să se întîmple pe stadion și să comunice apoi rezultatele complete. Nu mai spunem că acest arbitru a fost complet nepregătit, că a stîlcit pur și simplu numele concurentelor străine, că nu i-a ajutat, în nici un fel, pe spectatori să înțeleagă ce se petrece acolo jos, pe pistele de concurs.

În zilele următoare, vor avea loc alte competiții de amploare. Iată de ce considerăm că acestui aspect al informării va trebui să i se acorde, URGENT, toată atenția!

FOTBALUL OLANDEZ LA EL ACASĂ

Wim Hanegem, excelent în loviturile de cap, este unul dintre cei mai incisivi atacanți ai lui FEIJENOORD ROTTERDAM.

Amănunte despre echipa care va întîlni pe U.T.A. în primul tur al „Cupei campionilor europeni" găsiți în reportajul „FOTBALUL OLANDEZ LA EL ACASĂ", în pag. a 3-a.

Anca Groza și Rodica Petruică, campioane de înot la 14 ani

Singura problemă pe care o ridica prima finală a reuniunii de ieri, 200 m liber bărbați, era aceea a timpului pe care-l va înregistra învingătorul, Marian Slavic, fără vreun adversar de valoare apropiată. Bucureșteanul a pornit în întrecere cu 28,3, iar la jumătatea cursei cronometrul marca 58,2 s, un timp care prevestea un nou record în jurul a două minute. Și după a treia lungime, pe care Slavic o încheia la 1:29,5 existau toate premisele pentru ca să subliniem un timp neobișnuit. Spre surprinderea generală, reprezentantul clubului Steaua nu a mai avut resurse pentru ultimii 50 de metri (exact ca în urmă cu 6 săptămîni la concursul de la Berlin), sosind în 2:03,4. *Rezultate tehnice:* 1. *M. SLAVIC* (Steaua) 2:03,4, — campion național, 2. S. Cosmescu (Steaua) 2:09,0, 3. I. Miclăuș (Șc. Sp. Sibiu) 2:09,5.

COSTA PE ULTIMII METRI

Întrecerea brasiștilor a avut un ritm foarte lent. Datorită acestui lucru, la 150 de metri, Hempel și Săruleanu se aflau în frunte, iar recordmanul țării la o lungime în urma lor. Pe ultimii metri, timișoreanul a sprintat de parcă atunci ar fi pornit în cursă, cîștigînd cu un timp modest pentru posibilitățile sale. *Rezultate tehnice:* 1. V. Costa (Polit. Timiș.) 2:39,0 — campion național, 2. E. Hempel (Șc. Sp. 2) 2:40,8, 3. G. Săruleanu (Rapid) 2:42,8.

CRAULISTELE ALUNECĂ GREU

Finala sprinterelor pe distanța de 200 m liber a revenit conform așteptărilor di-

Adrian VASILIU

(Continuare în pag. a 3-a)

ALMER în cursă spre cel de al doilea titlu (400 m mixt)

Foto: A. NEAGU

LA SATU MARE, în prima zi de AUGUST

BRAȚELE VIGUROASE ALE TINERILOR SPRIJINĂ REFACEREA ORAȘULUI ȘI A INSTALAȚIILOR SPORTIVE

I. Amurgul coboară cu șiretenie, învăluind totul în lumea lui de umbre vagi și alunecoase. Trenul aleargă în neștire, ignorînd stații, devorînd spațiul. În cușetă, un bătrînel citește cu atenție „Informația", pregătindu-se de cuvinte încrucișate. Merge tocmai la Satu Mare, cale de 13 ore de drum... Avem aceeași țintă, gîndesc.

Da, e de acolo. A fost la București la copii, a stat cu nepotul în timp ce aceștia erau în concediu, la mare. Îi place Bucureștiul, dar mai mult îi place acasă, la Satu Mare...

Află că mă ocup cu sportul, că merg să scriu ceva despre inundații, despre munca de refacere ulterioară calamităților. A făcut sport, cu ani în urmă. A jucat oină. De fapt, dacă se gîndește bine, nici acum nu se lasă mai prejos: pescuiește.

Mă întreabă despre Pîrcălab. E adevărat că Teașcă a plecat în Turcia?! Vorbește despre Both. Ce bine ar fi să rămînă băiat cuminte...

Pe mine, însă, mă interesează altceva. Vreau să aflu, din gura lui Ion Negroiu, din gura unui martor ocular, cum a fost atunci, la mijloc de mai. Aduc vorba despre inundații. Omul meu se încruntă, vorba-i devine mai grea, mai bătrînească... Nu, n-a pierdut pe nimeni, doar unele lucruri din casă. Da' parcă ce, le luăm cu noi?! Un vecin de-al lui, Rameș, a rămas fără nimic. Fără soție, fără fată, fără băiat, fără casă...

— O fost tare rău. De înțeles n-ai cum să înțelegi, dacă n-ai trăit. Dacă nu te-a

Ovidiu IOANIȚOAIA

(Continuare în pag. a 3-a)

LA SATU MARE, năvala apelor a rămas de domeniul trecutului. Prezentul a chemat — și cheamă — pe șantierele reconstrucției toată suflarea orașului. Printre primii care răspund acestei chemări, sub soarele torid al verii, sînt elevii sătmăreni, prezență activă pe toate fronturile refacerii. În imagine, elevi ai Școlii sportive la muncă patriotică, într-una din cele 417 000 de ore de activitate voluntară cu care se poate lăuda tineretul localnic.

Foto: GHEORGHE IANCU

PERFORMERA REUNIUNII

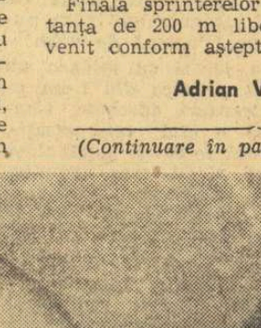

Multiplă cîștigătoare a întrecerilor de fete și junioare în sezoanele trecute, deținătoare a numeroase recorduri în cadrul categoriilor respective, Anca Groza și-a văzut ieri împlinit un vis frumos: PRIMUL TRICOU DE CAMPIOANĂ NAȚIONALĂ. Micuța dinamovistă (14 ani), pregătită de prof. Magda Negrea, a izbîndit în cea mai dificilă probă din program, 400 m mixt, confirmîndu-ne frumoasele posibilități anunțate în anii trecuți. Bucureșteanca este nu numai o specialistă a tetratlonului, dar și o talentată delfinistă, excelentă reprezentantă a „noului val".

START ÎN CAMPIONATELE DE TENIS — JUNIORI

CLUJ, 3 (prin telefon). În localitate au început întrecerile finale ale naționalelor de juniori la tenis. Sînt prezenți peste 160 de tineri, reprezentînd 25 de cluburi și asociații sportive din principalele centre. Meciurile se dispută pe 10 terenuri (pe lîngă cele 6 din parcul orașului, sînt programate jocuri și în parcul Universității).

Deocamdată au intrat în luptă doar băieții, urmînd ca fetele să evolueze începînd de mîine dimineață (n.r. azi). Majoritatea întîlnirilor de pînă acum au necesitat prelungirea lor, ceea ce ne face să credem că vom asista la o ediție extrem de disputată a competiției.

Și acum, cîteva rezultate de la juniori, categoria 17—18 ani: **R. Bădin (Progresul București) — C. Dina (Dinamo Buc.) 6—2, 6—3, Gheorghe Soșoi (Șc. sp. 2 Buc.) — C. Mraz (Politehnica Cluj) 6—8, 6—3, 6—1, Gh. Giurgiu (Ind. sîrmei C. Turzii) — F. Manea (Dinamo Buc.) 6—4, 1—6, 6—1, O. Vilcioiu (U.T.A.) — R. Atti (Minerul Baia Mare) 4—6, 6—0, 6—2, V. Curduman (Dunărea Galați) — E. Franz (Metalul Bocșa) 6—1, 8—6, V. Szilagy (Politehnica Cluj) — D. Mirza (Progresul Buc.) 6—4, 2—6, 6—2, C. Curcă (Progresul Buc.) — M. Breazu (Dinamo Buc.) 1—6, 6—1, 6—4.**

P. RADVANI — coresp.

ARTA DE A NE ODIHNI

Se pare că, dintotdeauna, cele mai complicate i s-au părut a fi omului lucrurile simple. Iar în rîndul lor figurează, și nu chiar pe ultimul loc, odihna. Mulți, deseori, aplică acestui element primordial al vieții, refacerea forțelor și a capacității de muncă, o logică moștenită din moși-strămoși, potrivit căreia a te odihni înseamnă a nu face nimic. Eroare gravă, pe care oamenii de știință au denunțat-o nu o dată, argumentînd cu teste și cercetări infailibile.

Odihna, în conceptul modern, nu poate fi despărțită de mișcare. Pentru simplul motiv că viața contemporană, cu trepidațiile ei tot mai mari, cu tehnica ei aflată într-o neîntreruptă goană de perfecționare, limitează efortul fizic, dar îl suprasolicită, în schimb, pe acela nervos. Și este știut că mușchii își recapătă posibilitățile funcționale mult mai degrabă decît creierul. Oboseala exagerată a acestuia poate duce la urmări grave, deseori irecuperabile.

Din fericire, inteligența omenească a găsit un corectiv eficient. Dr. Max Euwe, fost campion mondial de șah (deci, adeptul unui joc prin excelență sedentar), astăzi profesor la catedra de cibernetică a Universității din Rotterdam, ne spunea că penlru a salvgarda potențele biologice ale omului este nevoie **ca la trei computere să se facă și un... teren de sport, iar după cîteva zile de calcule în fața mașinii — o excursie, în care să se numere pașii și copacii.** Și alți savanți pledează cu convingere în aceeași direcție, recomandînd activitățile de mișcare drept cel mai eficient mijloc al combaterii surmenajului. Ei plasează pe primul loc plimbarea pe jos, pescuitul, jocurile, întîlnirea cu natura, la ea acasă, în mijlocul ei.

Doctorul oftalmolog bucureștean **Diogene Ionescu** ne scrie că la cei aproape 60 de ani ai săi face săptămînal cel puțin un drum pe bicicletă, parcurgînd, dus-întors, cam 100 de kilometri, colindă împrejurimile Capitalei și de cînd face treaba asta simte o uimitoare revărsare de energie în minte și trup, gustă din plin viața, se simte tînăr. Medicul are o teorie personală foarte interesantă, asociind în mod obligatoriu viața sportivă cu... muzica, pe care o socotește un adevărat balsam al scoarței cerebrale. Cine ar avea curajul să-l contrazică?

Deci, sport, mișcare, excursii, muzică. Cît de simplu este să ne odihnim!

V. CRISTIAN

Într-o duminică,

LA LOCURILE DE AGREMENT DIN JURUL CAPITALEI

- DECOR MINUNAT, SERVIRE EXCELENTĂ
- O DOLEANȚĂ UNANIMĂ: TERENUL DE SPORT
- CĂLĂTORULUI... NU-I ȘADE BINE CU DRUMUL (cînd I.T.A. București asigură transportul)

Intre răcoarea Pustnicului și soarele Cernicăi

Ademenit de chemarea soarelui pe malurile lacului, sau de promisiunea răcoarei la umbra pîlcurilor de copaci, bucureșteanul se așterne pe drumul Pantelimonului și, curînd, după ce dă binețe celui mai nou „Service" al Capitalei, „Dacia", se află în fața unei răscruci: încotro s-o apuce, spre PUSTNICUL, sau spre CERNICA?

Pentru noi, obligați de necesitățile raidului-anchetă să le vizităm pe amîndouă, dilema însemna doar cu care să începem. Și am optat pentru Pustnicul sub impulsul îngemănării apei cu pădurea. Așadar, în jurul orei 9 dimineața, am ajuns aci.

O primă impresie: animația, rumoarea atît de obișnuită unui sfîrșit de săptămînă nu se înstăpînise pe aceste meleaguri. Ici-colo, cîte un grup își căuta fără grabă locașul orelor duminicale, mirat parcă de atîta spațiu gol. Debarcaderul lacului Pasărea era la fel de liniștit ca și mănăstirea de vizavi: nimeni nu tulbura nemișcarea celor 40 de bărci, ci, din cînd în cînd, șalupa transborda pe cei cîțiva dornici de vizite matinale, făcînd valuri, spre nemulțumirea puținilor pescari ce-și încredințaseră speranțele undițelor. La tonetele cu băuturi răcoritoare — de altfel, aprovizionarea, a fost, în general, la înălțime — vînzătorii căscau a plictiseală. Un singur spațiu era plin: campingul, cu cele 9 căsuțe. Ziua de odihnă să înceapă mai tîrziu?

...Ora amiezii. Animația a mai crescut, deși este departe de ceea ce ne așteptam. La debarcader, coada este numai la șalupa transbordoare. Doar cîteva din zecile de bărci se află pe lac, celelalte leganîndu-se mai departe, nostalgic, în așteptare. Pînă cînd? Probabil pînă la sfîrșitul sezonului, judecînd după opinia unui tînăr interlocutor, Marin Dumitrescu, muncitor la „Granitul", care a exprimat gîndul întregului grup din care făcea parte: „Apele lacului Pasărea nu mă tentează, pentru că nu sînt curate. Am impresia că aci se colectează multe impurități de prin împrejurimi. Aș fi vrut să pot face și o baie, dar nu există pe malul lacului decît un anunț: „Scăldatul interzis!"

După cîte știm, a existat cîndva un proiect ce viza un strand și pe lacul Pasărea. Și proiect a rămas. Este păcat că frumoasa zonă de umbră a Pustnicului nu-și poate alătura zona de soare a lacului.

Am colindat tot locul pentru a găsi un teren de sport. Zadarnic efort! În afara meselor ingenios amenajate pe butuci de copac, chiar în pădure, folosite pentru aprige partide de remy, n-am mai găsit nimic...

Am plecat de la Pustnicul cu convingerea că aci n-a fost folosit cu ingeniozitate terenul, nici la propriu, nici la figurat.

Ajunși la Cernica, inundată în soarele trecut de amiază, curățenia strandului, aspectul său îngrijit, se impun privirii.

„Cam 3 000 de oaspeți avem pînă la această oră. Fiecare din cele 40 de bărci însumează deja aproape 3 ore de plimbare pe lac" — ne informează, lapidar, responsabilul strandului, tov. Niculescu. Călător prin incinta cochetă a strandului Cernica — în primăvara acestui an reamenajat — nu poți să nu remarci mîna gospodarului, cabinele și vestiarele fac față solicitărilor, dușurile erau în plină activitate, bazinul — suprafață „furată" pentru novici — era bine îngrijit și te îmbia la scăldat, ca și fața curată a lacului, punctul medical era gata de intervenție, bufetele erau bine aprovizionate.

Peluzele de flori erau la fel de strașnic păzite, ca și ondulațiile de nisip ale plajei. În fața cui? A celor dornici să bată mingea și care, neavînd nici un loc special destinat sportului, mișcării în aer liber, apelau în disperare de cauză la aceste terenuri, deși semnul de exclamație de pe anunțul: „Jocul cu mingea strict oprit!" le stătea cu un ghimpe. Sîntem dispuși să înțelegem grija administrației strandului pentru estetică și igienă, dar nu putem fi de acord cu inexistența unor minime amenajări sportive, care ar întregi cît se poate de util cochetul loc de agrement de la Cernica. După cum ni s-a spus, se proiectează pentru anul viitor extinderea strandului prin construirea unor terenuri de volei, baschet și tenis pe locul unde azi se află un banal stufăriș. Să sperăm că nu va rămîne, ca și la Pustnicul, un proiect.

Adevărata oază de umbră a Cernicăi, campingul, nu distonează în ceea ce privește buna gospodărire. Cele 23 de căsuțe (parc-ar descinde dintr-o carte de povești) oferă vizitatorilor confortul și liniștea necesare.

...Iată-ne din nou la intersecția drumurilor ce duc spre Pustnicul și Cernica. Dacă ar trebui din nou să alegem, am opta acum pentru răcoarea pădurii Pustnicul și soarele strandului Cernica. Dar ce bine ar fi dacă bucureșteanul le-ar avea pe amîndouă, îngemănate, în același loc!

Bucureștiul face parte dintre capitalele privilegiate în ceea ce privește existența locurilor de agrement și destindere pentru populație. Înconjurat de o salbă de lacuri, avînd împrejurimi pitorești, orașul oferă cetățenilor săi posibilități multiple și variate de a-și petrece timpul liber într-un mod sănătos, în mijlocul naturii, de a-și organiza un weck-end plăcut și atrăgător. Nu este nevoie să depășești centura geografică a urbei pentru a te întîlni cu apa, cu soarele, cu verdeața. Turismul local are, deci, foarte mari posibilități de dezvoltare și dacă el nu a atins încă diapazonul așteptat, vina ar putea să fie a oamenilor, care cedează prea ușor tentațiilor comode ale cinematografului, cafenelei sau televizorului, dar și a acelora cărora li s-a încredințat misiunea de a ajuta la buna gospodărire a bugetului de timp liber al populației. Argumente pro și contra există cîte doriți...

Noi am încercat ca într-o duminică de august, fierbinte, să facem o vizită la locurile de agrement din jurul Capitalei, lansînd cîteva întrebări celor întîlniți:

— CE FORME DE ODIHNĂ ACTIVĂ SE OFERĂ AICI?

— LA CE ALTITUDINE SE AFLĂ SERVICIILE PUSE LA DISPOZIȚIA POPULAȚIEI?

— EXISTĂ POSIBILITĂȚI DE A FACE SPORT?

Și, un punct care s-a dovedit a fi cel mai nevralgic:

— ÎN CE FEL SE ACHITĂ DE OBLIGAȚIILE SALE ÎNTREPRINDEREA MENITĂ SĂ-I TRANSPORTE PE CETĂȚENI?

UN COMPLEX EXCELENT, DAR NU ȘI PENTRU SPORT

Iată-ne la Complexul turistic Snagov-sat. E sîmbătă după-amiază. Timp splendid, apă excelentă pentru baie. Cîteva sute de excursioniști din Capitală, mai grijulii (pentru a-și ocupa un loc de cort pe... plajă) au venit de sîmbătă. Sînt oameni de toate vîrstele, de toate profesiile. Muncitori, intelectuali, elevi, studenți, chiar și pensionari.

Întrebarea pe care o punem diferitelor grupuri de excursioniști este cam aceeași:

CUM VĂ PETRECEȚI TIMPUL LIBER AICI? CE AȚI DORI SĂ FACEȚI?

Primul micro-interviu cu Karin Frank — *studentă în anul III la facultatea de limbă engleză:* „Sînt o înotătoare pasionată, îmi place apa Snagovului și din acest motiv îmi petrec numeroase zile de vacanță aici. Păcat, însă, că lacul nu este pretutindeni curățat de liane, așa încît înotătorii cu pretenții se declară nemulțumiți. Mai am cîteva propuneri:

- Cred că ICAB-ul ar putea să organizeze curse regulate cu vaporașul și în timpul săptămînii (nu numai duminica), pentru că amatori ar fi destui.
- Mă gîndesc și la partea distractivă. N-ar fi rău ca restaurantul complexului să aibă o orchestră, sau o stație de amplificare, care să transmită muzică pe benzi de magnetofon, sau un Tononat. Sînt mulți tineri care ar vrea să și danseze. Mă înțelegeți?...".

O raită în jurul complexului ne edifică asupra situației terenurilor de sport. Constatăm cu regret că după ce sînt puține, nici măcar nu sînt îngrijite. Cele două terenuri (unul de volei și unul de baschet) sînt nemarcate, au gropi!

— Am juca tenis — *ne spune funcționarul* Ion Popescu *din Ploiești* — dar, după cum vedeți și dv, un asemenea teren nu există. De aceea jucăm și noi cum putem pe... terenul de volei!

Alte jocuri cu mingea nu se pot practica din lipsa unor terenuri adecvate. Constatăm o altă improvizație. Se joacă fotbal și handbal pe nisipul plajei, spre nemulțumirea justificată a acelora care folosesc acest loc în scopul pentru care a fost destinat.

Am vizitat terenurile de mini-golf. Pentru construcția acestei mici baze sportive s-au investit sume importante, dar ce folos?

— Terenurile stau mai mult închise, iar dacă obții cheia și materialele nu se ocupă nimeni de inițierea (cît de elementară) în noțiunile acestui joc — *ne spune farmacistul Nicolae Petrescu din București.*

Alte amănunte suplimentare ni le dă șeful Complexului turistic, Alexandru Dochiță.

— În prezent, unitatea noastră poate oferi cazarea unui număr de peste 300 de turiști. Din păcate, majoritatea locurilor sînt libere în timpul săptămînii și numai sîmbătă și duminică hotelul devine neîncăpător. Aș sugera O.N.T.-ului, Biroului de turism pentru tineret, să organizeze și în timpul săptămînii excursii pe durate scurte (2-3 zile) pentru cei aflați în concedii sau vacanțe.

Întrebîndu-l pe tov. Dochiță cu ce mijloace de transport se deplasează excursioniștii, interlocutorul nostru ne-a răspuns:

— Majoritatea celor care vizitează „satul de vacanță", cum este denumit acest complex, vin cu mașini proprii. Prea puțini vizitatori sosesc în grupuri mari, cu autocare. Iată de ce aș propune ca, zilnic, I.T.B. să efectueze mai multe curse pînă la complex, iar marile întreprinderi să inițieze excursii colective. Acum o săptămînă, I.T.B. și întreprinderea Kirov au organizat o excursie la care au participat 1 000 de salariați. Deci, dacă există inițiativă se poate! (mai cu seamă cînd inițiativa vine din partea I.T.B.-ului).

În ceea ce privește construcțiile sportive din complex, tov. Dochiță recunoaște necesitatea măririi numărului de terenuri de joc. Aflăm că în scurt timp aici se va construi o arenă modernă de popice (care sperăm că nu va avea destinul terenurilor de mini-golf).

Deservirea vizitatorilor se face în mod ireproșabil. Restaurantul de mare capacitate, cu un serviciu prompt și cu un bogat sortiment culinar, ca și condițiile civilizate oferite în camerele hotelului (la prețuri foarte convenabile — 12 lei un pat) constituie fără îndoială o invitație la petrecerea unor zile plăcute într-un cadru natural deosebit de frumos. Dacă și în privința sportului „serviciul" ar fi același...

NICI UN TEREN SPORTIV LÎNGĂ... HANUL VLĂSIEI

Fără îndoială că, prin pitorescul său, Hanul Vlăsiei din Parcul Snagov constituie un punct de atracție pentru amatorii de plimbări și excursii. Situat la 40 km de București și la numai 25 km de Ploiești, parcul este pur și simplu asaltat de turiști.

Nu-i vorbă că Hanul Vlăsiei, prin excelentul său restaurant și originalul camping pe apă (destul de mic, încă, din punctul de vedere al capacității — doar 44 de locuri), oferă condiții excelente de odihnă și recreație.

Inginerul Ion Lega, un vechi și pasionat amator al drumeției, pe care l-am întîlnit aici, își motivează vizita:

— Găsesc aici, mai mult ca oriunde, liniștea pe care o caut, mă pot odihni foarte bine. Hanul fiind mai mic nu trebuie să suporți gălăgia unor turiști prea veseli, care, mai ales noaptea, întrec măsura...

Păcat, însă, că în parc nu sînt amenajate și cîteva locuri de sport. Printre alei, un teren de tenis sau de volei — la umbra copacilor — ar fi fost necesare.

Într-adevăr, parcul Snagov NU ARE NICI UN TEREN DE SPORT! Situația trebuie neapărat remediată, pentru că aici — unde afluența vizitatorilor este extrem de mare — tinerii veniți să-și petreacă o zi de odihnă nu găsesc nici un locușor pentru joaca cu mingea! Soluții există. De pildă, în jurul spațiului rezervat parcării de mașini s-ar putea amenaja și cîteva terenuri.

Miile de excursioniști veniți în parc (aici, mijloacele de transport în comun sînt suficiente, mai puțin duminica) vor trebui să aleagă una din următoarele variante: să stea la restaurant, să se plimbe pe alei sau cu vaporașul, să le neveasecă la iarbă verde. Odihnă... pasivă! Dar pentru tinerețul care vrea să alerge, să se destindă prin sport? Nimic! Și e păcat. O spune și tov. **Ion Mihalcea**, șef de unitate la Hanul Vlăsiei, care ne-a relatat cu regret că, din această cauză, excursiile în grup, rezervate tinerilor, sînt foarte rare. Cei mai mulți admiră frumusețile parcului și pleacă. Dacă posibilitățile de practicare a sportului ar fi mai mari, parcul Snagov ar fi un loc și mai minunat de recreație, de destindere.

Raid-anchetă realizat de Valeriu CHIOSE, Paul SLĂVESCU, Ion OCHSENFELD și Traian IOANIȚESCU

LA CAMPING...

Campingul de la Snagov, situat la marginea unei păduri seculare, vă așteaptă zilnic. Ca și acum un an? Nu! S-a mărit numărul paturilor, căsuțele din lemn au fost remobilate, asigurîndu-se oaspeților un confort satisfăcător. De asemenea, s-a deschis un bufet bine asortat, iar „undițarii" pot face pe lac agreabile partide de pescuit. Și încă ceva: la doi pași se află strandul I.C.A.B., amenajat pentru toate vîrstele și gusturile.

Vizitatorii, oameni de diverse profesii și vîrste, care vin să-și petreacă aici ziua de odihnă, știu acum să aleagă ceea ce este bun, să privească în perspectivă și să intuiască rezervele neexplorate încă. **Aristică Popa, Emilian Teleanu, Ștefan Mandrovschi** și alți tineri salariați ai Fabricii de încălțăminte „Pionierul" din Capitală, care au venit în grup să-și petreacă weck-end-ul, ne-au mărturisit impresia lor că respiră aici un aer foarte curat, dar că s-ar fi simțit și mai bine dacă aveau un loc pentru jocuri cu mingea. Tînăra funcționară la Loto-Pronosport **Anca Paraschiv**, aflată cu mătușa ei pentru prima oară la Snagov, e încîntată de priveliștea înconjurătoare, dar — în același timp — a fost surprinsă că nu a văzut prin jur nici un teren de volei sau baschet, sporturi care îi plac foarte mult. **„Cred că dacă ar fi să stau mai multe zile aici aș începe să mă plictisesc. Un club al tineretului, în care să nu lipsească și un ring de dans, sînt convinsă** — a concluzionat interlocutoarea — **că ar determina pe mulți să-și lungească vacanța".** Deși P. G. din Brașov, aflată în excursie în circuit cu mașina, s-a eschivat la început să ne răspundă, ne-a făcut apoi cunoscută opinia sa, care nu-i de loc măgulitoare: **„Natura este foarte atrăgătoare, confortul acceptabil, însă proprietarii ar trebui să vegheze mai mult asupra curățeniei. În unele căsuțe n-ar strica o... dezinfectare".** Ne-am adresat apoi unei persoane autorizate. Vorbindu-ne despre frumusețea și binefacerile turismului de camping, doctorul **N. Stănescu**, care lucrează de mai multă vreme la punctul sanitar al strandului, a subliniat necesitatea respectării cu strictețe a regulilor de igienă, folosindu-se cît mai des metodele de dezinfectare. Tatăl medicului sportiv, **Nicolae Stănescu**, atrage atenția conducerii campingului și asupra unor paraziți sociali, care-și mai permit într-un lăcaș de odihnă să facă chefuri prelungite sau să aibă manifestări de imoralitate. Amatorilor de distracții zgomotoase și nocturne trebuie să li se pună în vedere că micile căsuțe constituie un loc de recreare și conviețuire civilizată.

Am mai aflat și alte vești de natură să bucure, dar și să stimuleze la reflecții conducerea campingului. Tovarășul **Ovidiu Marga**, responsabilul unității, nu se mai poate plînge că nu are vizitatori (sîmbăta și duminica e greu să găsești un pat) și de aceea poate cea mai semnificativă concluzie la care ne-a condus sumara investigație este următoarea: **realizarea dorințelor legitime ale publicului va face ca soarele bunei dispoziții să strălucească din plin și să înlocuiască la nevoie absența celui natural.**

NĂDUFUL PASAGERULUI

După fotbal, transportul în comun este — probabil — domeniul care a adunat cea mai cuprinzătoare colecție de critici și blesteme... Noi nu ne vom face ecoul pasagerului cusurgiu care dorește să-i vină în clipa în care s-a oprit în stație vehiculul dorit (așa ceva este, practic, imposibil), dar situația existentă în transportul spre locurile de agrement din jurul Capitalei este, fără îndoială, inadmisibilă.

Trebuie înțeles ce la bun început faptul că a duce și a aduce pe — itinerarul București—Snagov și retur cam 5 000 de persoane nu este tocmai ușor, cu atît mai mult cu cît majoritatea asaltează stațiile, atît la plecare cît și la întoarcere, în ore supranumite „de vîrf". Dar, de vreme ce I.T.A. Ploiești a rezolvat (fie și parțial) această treabă, de ce oare să nu poată face același lucru și I.T.A. București (Autobaza nr. 3)?

Stăm de vorbă cu tovarășul NICOLAE ȘERBAN, la punctul de parcare Snagov-Pare, casierul punctului.

— Lucrînd de mai multă vreme aici, ce ne puteți spune despre felul cum sînt transportați pasagerii?

— În condiții vitrege. Mașini puține, aglomerație mare. Și dacă la venire mai e cum mai e, la plecare situația devine de-a dreptul tragică, numărul autocarelor fiind și mai mic. Oamenii se calcă, pur și simplu, în picioare și nu le tihnește ziua de odihnă.

— Ce ar trebui să se facă? ne adresăm unui alt interlocutor, tovarășul ION BARBU, responsabilul strandului Snagov-Plajă.

— Pînă acum s-au făcut discuții, ședințe, critici și... promisiuni. I.T.A. București, după ce a cîștigat litigiul cu C.F.R.-ul (care, pasămite, îi lua din clienți) n-a reușit să satisfacă necesitățile în zilele de sîmbătă și duminică. La nivelul conducerilor celor două întreprinderi (a noastră și a lor) s-au purtat dialoguri prelungi, dar — deocamdată cel puțin — fără nici un rezultat.

De fapt, un rezultat există. Acela că locuitorii Capitalei, dornici să-și petreacă ziua de odihnă în peisajul mirific al Snagovului, trebuie să suporte tortura teribilă a deplasării. Și, după o experiență tristă, cei mai mulți preferă să se lase păgubași.

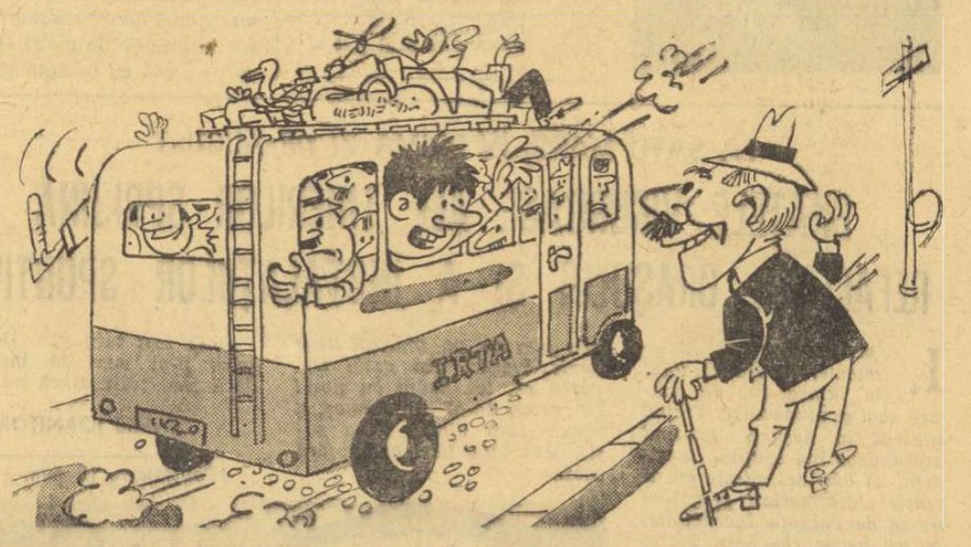

— Nici o grijă, tată, mă întorc sigur, la noapte! — Poate pe partea... ailaltă!

- Un cadru natural feeric
- O bază nautică cu peste 200 de ambarcațiuni. Și nici un teren de sport
- Ambele părți au dreptate
- Schiul pe apă — deocamdată un vis frumos
- 2000 de locuri goale la vestiare

ȘI TOTUȘI, MAI SÎNT MULTE DE FĂCUT!

Snagovul este un veritabil paradis al vacanței. Lacul acesta așezat de natură într-o pădure socotită a fi ultima rămășiță a faimoșilor Codri ai Vlăsiei ademenește prin pitorescul său, prin amenajările ce i-au fost aduse. Sportul și-a tăiat felii consistente din malurile sale, așezîndu-și mai multe baze pentru canotaj, dar a rămas loc destul și pentru cei care nu se încumetă să înoate sau să vîslească sub ghilotina cronometrelor, ci fac lucrurile acestea mînați doar de dorul destinderii între soare și apă.

Raidul duminical ne-a dezvăluit plaja strandului plină ca o banchiză pe care toate morsele au ieșit să-și încălzească mădularele. Vin aici cam 4—5 000 de bucureșteni și de ploieșteni în fiecare duminică, disputîndu-și fiecare metru pătrat de umbră și de lumină. Oamenii sînt mulțumiți de condițiile ce li se oferă. Vestiare — strălucind de curățenie, punct medical încadrat cu personal calificat, un restaurant excelent aprovizionat, o bază nautică cu peste 200 de ambarcațiuni, exploatate intensiv, fără un minut odihnă.

Și totuși, o doleanță există. Aceeași ca și în alte teritorii ale odihnei din jurul Bucureștilor: TERENURILE DE SPORT. La Snagov Plajă nu există. Și astfel, setea de mișcare este potolită pe nisip, în fața pancartelor care proclamă drastic: JOCURILE CU MINGEA STRICT INTERZISE!

Cel mai rău este atunci cînd ambele părți au dreptate. Oamenii tolăniți pe plajă protestează împotriva norilor de nisip care le tulbură odihna și le aruncă praf în sacoșele cu mîncare.

Tinerii se disculpă spunînd: *„Noi am venit să ne jucăm. Nici la București n-avem unde".*

Soții Iosif și Elena Lupșa din Arad, care își fac de mai multă vreme concediul la Snagov Plajă, ne spun:

— *Anul trecut a fost aceeași situație. Și acum doi ani...*

Probabil că va fi și la anul! Este, de bună seamă, regretabil că nu se găsește o soluție.

Alexandru Costea, salariat al ICAB ca salvator (al doilea an consecutiv aici) ne confirmă că majoritatea celor care vin la strand sînt dornici să facă sport. Solicită terenuri de volei, o popicărie, ar dori să încerce voluptățile schiului pe apă. Aproape toți știu să înoate. (Pînă acum un singur caz de înec, un tînăr pe care l-au dus la fund sticlele de bere consumate înainte de a plonja în apă).

Lipsa unor înzestrări sportive și gravele dificultăți existente în transportul publicului de la București la strand limitează numărul celor care ar vizita în mod normal complexul. Duminică, de pildă, din cele peste 6 000 locuri existente la vestiare, 2 000 erau goale. Greu de presupus că ele au fost ocupate după-amiază, după ce am plecat noi.

O COLABORARE RODNICĂ

(Urmare din pag. 1)

vietică. Plasate într-un asemenea cadru, legăturile sportive româno-sovietice ocupă în ansamblul relațiilor noastre sportive internaționale un loc de prim plan.

Sînt bine cunoscut și unanim apreciate în lume realizările remarcabile obținute de mișcarea de cultură fizică și sport din Uniunea Sovietică în domeniul angrenării maselor populației în practicarea sistematică și organizată a exercițiilor fizice, precum și în privința performanțelor sportive. Reprezentanții U.R.S.S. concurează cu mult succes la Jocurile Olimpice, campionate mondiale și europene, deținînd poziții fruntașe într-o serie întreagă de ramuri sportive ca atletism, haltere, lupte, gimnastică, volei, box, tir, baschet, fotbal, sporturi nautice ș.a. De asemenea, cercetarea științifică în domeniul sportului, pregătirea cadrelor de specialitate și tehnicieni, literatura și presa sportivă au atins un înalt nivel în Uniunea Sovietică.

Datorită conducerii de către partid, sprijinului multilateral, moral și material, acordat de statul socialist, mișcarea sportivă din țara noastră a înregistrat și ea progrese considerabile, este stimată și prețuită pretutindeni în lume. Se vorbește, pe bună dreptate, despre o școală românească în handbal, rugby, caiac-canoe, scrimă, lupte, box, sînt cunoscute succesele tenismanilor, trăgătorilor, atletelor. O deosebită atenție se acordă activității sportive din rîndul elevilor și studenților.

De asemenea, de o bună reputație se bucură cercetările științifice ale specialiștilor români efectuate în domeniile cele mai variate ale educației fizice și sportului.

Toate acestea au creat o bază favorabilă pentru extinderea neîntreruptă a colaborării pe plan sportiv dintre țările noastre, în spiritul prieteniei frățești care leagă cele două popoare, contribuind la cimentarea continuă a acestei prietenii, în condițiile optime pe care socialismul le creează pentru afirmarea personalității fiecărui popor, pentru înțelegere și colaborare între state, între națiuni socialiste, independente și suverane, egale în drepturi.

De-a lungul anilor, colaborarea sportivă dintre România și Uniunea Sovietică s-a manifestat din ce în ce mai fructuos.

Este greu de trecut, fie chiar sumar, în revistă toate întrecerile bilaterale care au avut loc, toate acțiunile de schimb de experiență și ajutor reciproc favorabil. Sportivii români și sovietici au evoluat sub cerul aceleiași stadioane, sub plafonul aceleiași săli, în apa aceleiași bazine, aproape în toate disciplinele sportive practicate în cele două țări.

În România au fost aplaudați asemenea campioni sovietici cum ar fi Vladimir Kuț, Nina Dumbadze, Evgheni Grișin, Viktor Ciukarin, Larisa Latinina, Albert Azarian, Boris Spasski, Tigran Petrosian Vasili Smislov ș.a. după cum spectatorii sovietici au făcut calde manifestări de simpatie unor străluciți ambasadori ai României sportive ca Iolanda Balaș, Lia Manoliu, Viorica Viscopoleanu, Iosif Sîrbu, Valeriu Bularca, Dumitru Pîrvulescu, Ion Cernea, Nicolae Linca, Horațiu Nicolau, Simion Ismailciuc, Aurel Vernescu, Olga Szabo, Ion Voinescu, Alexandru Apolzan și mulți alții.

Mișcările sportive din cele două țări au făcut vaste schimburi de specialiști, reciproc avantajoase, s-au organizat tabere comune între sportivii români și sovietici, întîlniri între oamenii de știință din domeniul sportului. Cu aceste prilejuri, tehnicieni renumiți din România și Uniunea Sovietică au împărtășit unii altora din experiența lor, pentru progresul general al sportului. În același spirit se înscrie colaborarea dintre editurile sportive ale țărilor noastre, care traduc și publică cele mai valoroase lucrări tehnice.

Volumul schimburilor sportive între România și U.R.S.S. a crescut considerabil. Dacă, de pildă, în anul 1969 au fost înscrise 102 acțiuni, pentru 1970 sînt prevăzute 165 asemenea manifestări, dintre care 14 la nivelul reprezentativelor naționale.

În anul 1969, o delegație a Consiliului Național pentru Educație Fizică și Sport din România a făcut o vizită în Uniunea Sovietică, la invitația Comitetului pentru Cultură Fizică și Sport de pe lîngă Consiliul de Miniștri al URSS. Cu acest prilej au avut loc convorbiri, desfășurate într-un spirit de deplină înțelegere, cele două delegații s-au informat reciproc asupra realizărilor și perspectivelor mișcării sportive din România și U.R.S.S. De ieri se află în țara noastră o delegație a Comitetului pentru Cultură Fizică și Sport de pe lîngă Consiliul de Miniștri al U.R.S.S., care întreprinde o vizită de răspuns.

Experiența acumulată, bilanțul rodnic al rezultatelor dobîndite pînă acum, posibilitățile mari care există, ne întăresc convingerea că legăturile de colaborare rodnică, multilaterală, în domeniul educației fizice și sportului între România și Uniunea Sovietică vor cunoaște o dezvoltare continuă.

O asemenea evoluție corespunde aspirațiilor ambelor popoare, angajate ferm pe drumul progresului, va constitui o contribuție la întărirea necontenită a colaborării și prieteniei româno-sovietice, în folosul cauzei generale a socialismului și a păcii.

PÎRCĂLAB PLEACĂ ÎN FRANȚA CU... GÎNDUL LA ECHIPA NAȚIONALĂ!

Un nume marcant în fotbalul nostru, Ion Pîrcălab, nu mai are nevoie de nici o prezentare. Știrea anunțată acum cîteva zile că „Săgeata Carpaților" va pleca în Franța a fost primită cu regrete, dar și cu satisfacție de către numeroșii lui admiratori. Cu regrete pentru că de-acum înainte nu vor mai putea urmări sarabanda driblingurilor sale irezistibile, urmate de centrările deseori ca la carte, cu satisfacție pentru că — în ciuda celor care s-au grăbit să-l declare un „jucător terminat" — idolul lor se bucură încă de o mare apreciere pe continent.

Întîlnindu-l pe culoarele federației de fotbal, unde venise să-și definitiveze ultimele formalități înainte de plecare, nu am scăpat ocazia de a-i lua un interviu.

— Așadar, ne părăsești. Ce te-a determinat să iei această hotărîre?

— *Oferta clubului din Nimes a constituit pentru mine o mare cinste. Știu că nu va fi de loc ușor. Cred, însă, că sînt capabil să fac față. Apoi, faptul că îl voi avea lîngă mine, în echipă, pe Florică Voinea — o veche dorință a mea, nerealizată pînă acum — m-a făcut să nu ezit prea mult la semnarea contractului. Și, mai e ceva. Cred că fotbalul francez este acela care îmi convine cel mai mult. Fără angajament fizic total, ca în campionatele din R. F. a Germaniei, Italia sau Anglia, elegant, bazat pe tehnicitate.*

— Ce știi despre noua ta echipă?

— *Știu doar că anul trecut a terminat pe locul 8. Dar, în acest an, cu noi, conducerea clubului speră să revină pe primul plan al campionatului. Și-mi place să cred că nu s-a înșelat. Mi s-a spus că se ține locul 5. Ambiția mea și a lui Florică este, însă, de a prinde un loc pe podium...*

— Să sperăm că zeița Fortuna îți va surîde, cu toate că în ultimii doi ani ea n-a fost de loc amabilă cu fosta ta echipă. Dar, apropo, cum explici comportarea formației dinamoviste din ultima vreme?

— *În această perioadă noi nu am format niciodată o echipă. Mereu, 3—4 dintre noi n-au jucat serios. Or, astăzi, dacă unul singur din cei 11 nu e în apele lui, totul se poate nărui ca un castel de nisip.*

— Cît vei sta la Nîmes și cu ce dorință pleci?

— *Doi ani, atît cît prevede contractul. Cît despre dorințe, am trei. Să joc bine și să-i fac pe ziariștii francezi să scrie — cu toții — frumos despre fotbalul nostru; să termin facultatea (sînt în anul IV la I.E.F.S., la cursurile fără frecvență) și, în sfîrșit, poate cea mai arzătoare dorință: să-l „oblig" pe nea Angelo să mă selecționeze pentru meciurile din „Cupa Europei". Nu-i așa că ar fi frumos?*

— Și după doi ani îți vei pune ghetele în cui?

— *Nici nu vreau să mă gîndesc la așa ceva. Dacă Dinamo va mai avea nevoie de mine, voi reveni să joc. Și vă promit că o să fac totul ca să se întîmple așa...*

— Îți dorim mult succes!

Dan VLAD

CE-I NOU ÎN TABĂRA DINAMOVIȘTILOR BĂCĂUANI

După o scurtă perioadă de vacanță petrecută la mare, dinamoviștii băcăuani vor urca spre mijlocul acestei săptămîni la Poiana Brașov, unde vor rămîne pînă în jurul datei de 22 august. Aici, ei își vor relua și pregătirile în vederea noului campionat, urmînd să susțină în intervalul menționat trei partide de verificare, în compania echipelor Tractorul, Metrom și Steagul roșu, toate din Brașov.

În lotul băcăuan au survenit și — probabil — vor mai surveni unele modificări. Conducerea clubului, manifestînd înțelegere în cazul jucătorului **Vasile Panait**, i-a acordat acestuia — necondiționat — dezlegare (se pare că el va opta pentru Oțelul Galați).

Printre noii legitimați la Dinamo Bacău figurează **Vasile Constantin** (venit de la Metalul Tr. Severin) și **Ion Constantin** (de la Flacăra Moreni), ambii însă cu carantină de un an, precum și **Nicolae Florea** (de la Celuloza Călărași) și **Dumitru Bizbac** (de la Textila Botoșani).

În lotul de tineret vor fi promovați cîțiva juniori talentați, din pepinieră proprie, printre care Matei Ghica (fiul fostului antrenor băcăuan Ghica).

FOTBALUL OLANDEZ LA EL ACASĂ

Oaspete al Amsterdamului, în zile de mai, asistam, spectator interesat, la efluviile de entuziasm local pentru victoria lui Feijenoord, proaspăta laureată a „Cupei campionilor europeni". Evenimentul avea loc chiar în momentul în care 16 echipe naționale se pregăteau pentru marea bătălie finală din Mexic. Printre acestea nu figura echipa Olandei, echipa țării care în ultimii ani a dat fotbalului european, dacă nu chiar celui mondial, două formații de mare valoare ca Ajax și Feijenoord. Nostalgia și regretul pentru absența din Mexic erau atît de mari, încît revistele „Sportwereld" și „Voetbal" nu au ezitat să publice suplimente speciale, colorate, închinate „Mundialului". Dar Olanda nu era acolo. Care să fie explicația?

După opinii autohtone„ în fotbalul olandez cluburile sînt mai bine organizate decît echipa națională și această constatare nu rămîne fără consecințe. Antrenorii federali, nici Georg Kessler, cel dinainte, nici cel de acum, de origine iugoslavă, Fahdronc, nu pot asigura o selecție națională normală pentru că — ni se spune — *„jucătorii buni sînt prea scumpi în Olanda"*. Ei cîștigă, firește, foarte bine la bogatele cluburi din care fac parte și le e frică de orice accidentare care ar putea interveni sub culorile naționale și care i-ar priva de primele de joc de la club. Se dă chiar ca exemplu cazul lui Groot, de la Ajax Amsterdam, excelent jucător, care, fiind accidentat într-un meci internațional la Varșovia, nu mai poate apărea de loc în echipa de club. Așadar, — cu această ciudată și de loc patriotică mentalitate — jucătorul olandez se silește să evolueze bine pînă la selecție, adică atît cît îi ajunge pentru a-și crea publicitatea și faima, pe urmă renunță la tricoul național sub diverse pretexte.

★

Pentru a vedea mai de aproape fotbalul olandez, am păsit cu venerație — într-o duminică de campionat — pe treptele de beton și prin schelăria de oțel a stadionului care a găzduit în 1928 Jocurile Olimpice de la Amsterdam. Jucau două echipe de la mijlocul clasamentului diviziei A, dacă nu chiar de la periferia lui, în orice caz (cel mai adesea jucători străini, angajați în mai toate echipele).

● Feijenoord Rotterdam — vedeta anului în Olanda ● Cluburile, mai tari decît echipa națională... ● În port, sirenele anunță victoriile echipei ● Antrenorul Happel își prezintă elevii

★

Ajax nu joacă pe stadionul olimpic decît rar, cînd are nevoie de instalația de reflectoare, pentru o nocturnă; altfel, are, la Amsterdam, propriul său stadion, Feijenoord, de asemenea, la Rotterdam, în chiar cartierul de la care și-a luat numele.

★

Acum, pentru că e la modă și pentru că a reușit acolo unde Ajax a eșuat (anul trecut în finală, la Madrid), Feijenoord este considerat cel mai mare și cel mai puternic club olandez (de altfel, acestea două sînt singurele cluburi declarate profesioniste din Olanda). Clubul din Rotterdam (înființat în 1908) posedă stadionul cel mai mare și publicul cel mai fidel. În port, remorcherele vestesc cu sirenele victoriile echipei, iar șeful gării din cartierul portuar și-a tuns arbuștii de lîngă peron în formă de F. În momentul apariției echipei pe teren, suporterii intonează imnul clubului, un fel de marș cadențat.

Antrenorul austriac Ernst Happel are la dispoziție un lot care, fără a fi formidabil, a reușit să iște din coeziune o adevărată și redutabilă echipă. Ceea ce e Cruyff pentru Ajax, este aici Moulijn, o avere națională care a fost păstrată, concentrată pe loc și valorificată. La 33 de ani, extrema stîngă *Coen Moulijn* este încă asemuit cu englezul Matthews și cu spaniolul Gento. Lîngă el forța ofensivă a echipei se bazează pe jucătorul foarte complet care este *Van Haneghem* și pe percutantul suedez *Kindvall* (prezent în echipa sa națională la Puebla și Toluca), golgeterul echipei, dar abia al treilea în clasamentul olandez. Defensiva este asigurată de un libero *(Laseroms)*, susținut de un fundaș central *(Renus Israël)* care este în același timp căpitanul echipei și pe care presa olandeză l-a desemnat cel mai bun jucător al sezonului 1969—1970. Fundașii laterali *Haak* și mai ales *Van Duivenbode* (fost la Ajax) sînt capabili să se avînte în atac, dar să se și replieze repede. Mai slab este acoperit mijlocul terenului, în ciuda prezenței aci a celui de-al doilea jucător străin, austriacul *Hasil* (de altfel, excelent sutер; el execută adesea penalty-urile echipei).

★

Feijenoord este neîndoios vedeta anului în Olanda. De această împrejurare a știut să profite concurenta Ajax din Amsterdam care, în umbra focurilor de artificii de la Rotterdam, a cîștigat campionatul olandez (cu 3 puncte avans față de Feijenoord) și totodată „Cupa Olandei". Nimeni nu poate avea chiar totul în viață...

(vib.)

Discuție de vacanță

FARUL ARE PRETENȚII

Cosmoc nu este ceea ce am putea numi un „antrenor publicitar" — limbajul său fiind, îndeobște, cel al faptelor. Și cum „faptele" Farului din această vară au încurcat foarte multe socoteli, stîrnind destulă uimire și reanimînd un final de campionat topit de arșiță (și cea de la noi, și cea de la Guadalajara...), ne-am gîndit să atacăm cu antrenorul Cosmoc mai multe capitole de fotbal decît se obișnuiește într-o discuție de vacanță.

★

Prima întrebare pusă a fost, poate, cea mai „dură": *învingînd cele trei mari bucureștene — pe două din ele chiar în Capitală — ați tras concluzia că fruntașele fotbalului nostru au decăzut, sau sînteți de părere că Farul s-a ridicat la nivelul lor, depășindu-le chiar?*

— Rugîndu-vă să nu mi-o luați ca o lipsă de modestie, răspunsul meu este că am tras concluzia că în campionatul nostru orice echipă poate fi învinsă.

— *De Farul?*

— Chiar și de Farul, dacă aplică cîte ceva din lecțiile marelui fotbal, servite, de pildă, de această echipă a armoniei care este Brazilia.

— *Prima întrebare pe care o cere răspunsul dv. este: credeți că ați aplicat ceva din lecțiile braziliene? A doua întrebare: ce anume?*

— Sînt sigur că am aplicat cîte ceva din cele văzute în jocul campionilor mondiali, primul „împrumut" vizînd răbdarea și o sporită atenție în circulația mingii. Văzîndu-i pe temperamentalii brazilieni cu cîtă disciplină și meticulozitate — și calm — își țeseau circulația balonului, mi-am dat seama că aici este noul lor mare atu. Și am încercat și eu cu băieții mei să imit ceea ce pot din demonstrația campionilor. Am izbutit, cred, să realizăm o circulație care se apropie de rigorile handbalului (în fazele din fața semicercului), urmărind fisura în apărarea adversarului și angajarea în acea fisură a unui atacant de-al nostru.

— *Se poate, deci, spune că ați renunțat la teza angajamentului fizic total, la mare cinste și aplicată în mod exclusivist în toată istoria existenței Farului?*

— Da. Farul nu mai joacă doar în forță, căutînd să-și îngenuncheze adversarul prin năvălirea asupra lui. De altfel, victoriile din deplasare confirmă și ele noua orientare, pe teren străin trebuind neapărat să arăți că știi mai mult decît adversarul pentru a-l învinge.

— *Circulația net superioară a balonului ar fi marele secret al Farului din această vară?*

— Primul, în orice caz. Lui i se adaugă o rezolvare în proporție mai mare a problemei sarcinilor duble și ar mai fi un argument sentimental...

— *Secundar sau de esență?*

— De esență, surprinzător poate pentru mulți, gîndindu-se că vorbesc de un argument sentimental la Farul, echipă recunoscută pentru acumulările sale de la alte cluburi. Ei bine, între băieții acestei echipe s-au cimentat, în sfîrșit, relații sufletești foarte puternice. Din respectul lor și din grija de a nu deregla aceste relații, nu vom aduce la Farul — pentru noul campionat — nume mari, vedete cu pretenții. Nu vrem să dărîmăm ceva clădit foarte greu...

— *Trecînd la o sferă mai largă, cum credeți că se poate depăși impasul — poate nu numai aparent — în care se află fotbalul nostru, situat oarecum la răscruce după performanța reușită în Mexic?*

— Sînt convins că numai întărirea hotărîtă a cluburilor poate pulsa o viață nouă în fotbalul românesc. Nu ne putem mulțumi cu o singură echipă de valoare, chiar națională. Și pentru a nu vorbi doar la general, aș vrea să vă spun că aici, la Constanța, cu un stadion pentru nocturne, cu... marea și miile de turiști care ne vizitează, ar putea să înflorească un adevărat club experimental, beneficiarul unor condiții proprii mult superioare celor de la Pitești, de exemplu.

— *Revenind în încheiere la o sferă de interes imediat pentru simpatizanții echipei Farul, v-aș întreba: ce vă propuneți în viitorul campionat?*

— În ediția trecută, proiectele Farului vizau ocuparea unuia din locurile cuprinse între treptele 5—8. Acum, urcăm speranțele de la locul 5 în sus.

— *În sus, pînă unde?*

— Pînă în vîrf, pînă la titlu, dacă se poate, deși Steaua este principala mea favorită, pentru tinerețea ei, iar Dinamo rămîne echipa cu numele cele mai „grele". Noi, însă, sîntem hotărîți să nu încercăm marea doar cu degetul...

Marius POPESCU

BULETINUL TRANSFERĂRILOR

La Federația română de fotbal au fost depuse, printre altele, următoarele cereri de transfer:

D. și S. Mocanu (ambii de la Dinamo București), pentru „U" Cluj; Atodiresei, Dobai, G. Czako și Moț (toți de la U.T.A), pentru Vagonul Arad; Țană și C. Mateescu (ambii de la Universitatea Craiova), pentru Electroputere Craiova; Hădăreanu (C.F.R. Cluj) și Harșani (Crișul Oradea) — ambii pentru Olimpia Oradea; Arnăut și Copăceanu (ambii de la C.S.M. Reșița) și Brindescu (U.T.A.) — toți pentru Politehnica Timișoara.

PREOCUPARE PRINCIPALĂ LA C.F.R. PAȘCANI: CREȘTEREA TINERILOR

C.F.R. Pașcani, revenită în campionatul diviziei B după un an de activitate în „C", și-a reluat pregătirile la o săptămînă de la terminarea barajului disputat la Brașov. De luni, feroviarii au plecat la Cîmpulung Moldovenesc, unde vor sta pînă la 13 august. În această perioadă, în afara antrenamentelor zilnice, s-a prevăzut și susținerea unor meciuri amicale. Antrenorul Marin Alexandru speră că echipa sa va face jocuri frumoase în campionat și în finalul competiției se va clasa pe un loc onorabil. Antrenorul păscănenilor are, de asemenea, ca preocupare principală creșterea cîtorva tineri talentați, printre care Gh. Blejușcă și Dominte. În același scop, clubul Rapid București a împrumutat asociației din Pașcani pe Știrat II, Mărculescu și Andrei.

O inițiativă utilă

În vederea satisfacerii solicitărilor exprimate de simpatizanți și susținători, clubul bucureștean Steaua a confecționat suveniruri sportive, printre care fanioane, brelocuri și insigne. Aceste obiecte pot fi procurate de la sediul membrilor susținători ai clubului Steaua, din Bd. Gh. Gheorghiu—Dej (sub terasa C.C.A.).

MARGINALII LA „DINAMOVIADA" INTERNAȚIONALĂ DE BOX

SUCCES DE PRESTIGIU AL PUGILIȘTILOR ROMÂNI

● Dinamo București, pentru a doua oară pe locul I ● Calistrat Cuțov, cel mai complet pugilist al ediției a XI-a ● Promovarea tineretului, preocupare actuală a antrenorilor Titi Dumitrescu și Eugen Füresz

Timp de aproape o săptămînă, atenția iubitorilor sportului cu mănuși din Capitală a fost polarizată de evoluția celor 68 de pugiliști angajați în aprigă întrecere a Dinamoviadei internaționale.

Locul I ocupat de echipa Dinamo din România — grație celor patru medaliați cu aur, trei cu argint și trei cu bronz — în clasamentul pe cluburi, înaintea formației similare din U.R.S.S. (locul II) și Gwardia Polonia (loc III), ilustrează pe deplin poziția actuală a boxului românesc în arena internațională. Afirmăm aceasta, avînd în vedere faptul că în toate cele 7 țări participante cluburile dinamoviste au o pondere însemnată, deținînd constant jumătate sau chiar mai mult din numărul titlurilor naționale. De altfel, prezența unor medaliați olimpici, europeni și balcanici la startul recent încheiatei competiții atestă nivelul și importanța Dinamoviadelor.

Antrenorii Titi Dumitrescu și Eugen Füresz au privit cu mare atenție această întrecere, deși faptul că au alcătuit o echipă cu multe elemente tinere, fără Ion Covaci, Antoniu Vasile sau Ion Monea, lasă impresia că erau siguri de victorie. Unii dintre acești tineri nu erau însă lipsiți de perspective și, oricum, ei nu aveau misiunea de a obține medalii de aur, ci de a se căli în competiții grele. Cei trei componenți ai lotului lărgit de tineret, introduși în formație — Ștefan Boboc, Eugen Gorea și Nicolae Păpălău —, împreună cu Vasile Ivan, Gheorghe Ene și Ion Györffi formează nucleul de perspectivă al formației dinamoviste. Dintre ei, Ștefan Boboc a depășit așteptările, ocupînd locul I, după ce îi întrecuse, rînd pe rînd, pe sovieticul Ghenadie Torgovțev, pe maghiarul Istvan Zubik și pe polonezul Andrej Wnuk, în condiții în care sorții nu l-au favorizat (a evoluat și în preliminarii, pe cînd Wnuk direct în semifinale), iar lipsa zilei de odihnă între semifinale (vineri) și finală (sîmbătă) a constituit un greu obstacol. De acest obstacol nu a putut trece Vasile Ivan, la care se mai adaugă și faptul că după meciul de vineri s-a supus unui regim special, pentru ca dimineața, la cîntarul oficial al finalei, să nu depășească greutatea de 51 kg.

Eugen Gorea, deși a pierdut, a realizat o partidă echilibrată în compania campionului olimpic Valeri Sokolov, iar Nicolae Păpălău a luptat cu sovieticul Anatolie Nikolaev cum rareori a făcut-o, după care a cedat în fața impetuozității adversarului său. Și Gheorghe Ene ni s-a părut mult schimbat în bine, abordînd cu destulă siguranță și atacul în trombă. Înfrîngerea sa se datorează, credem, pauzei competiționale — destul de mare — pe care a avut-o. Ion Györffi a cîștigat o repriză la Witold Stachurski, situat pe locul 4 în clasamentul european publicat de revista poloneză „Boks" (nr. 1/1970). Ceea ce spune ceva...

Din cealaltă categorie de sportivi a echipei, cea a consacraților, fără îndoială, campionul european Calistrat Cuțov rămîne același sportiv de nădejde, nebiruit de la Ciudad de Mexico încoace. El s-a detașat și de această dată de toți competitorii, primind și Cupa pentru cel mai complet boxer al actualei ediții. Ceilalți doi medaliați cu aur (Adrian Moraru și campionul balcanic Marin Constantinescu) alcătuiesc un capitol deosebit. Primul, favorizat de juriu în semifinală, s-a revanșat în partida finală, dovedind clarviziune și multă stăpînire de sine, în ciuda celor 19 ani ai săi. Cu Marin Constantinescu s-a petrecut un fenomen invers, el ajungînd în finală doar datorită descoperirii unei erori săvîrșite de arbitrul judecător Elbegdarz (R. P. Mongolă), care-l dăduse învins. În finală, cîștigă prin rănirea germanului Klaus Domack, într-o situație în care învingătorul nu se conturase încă. Cei doi mari învinși, Ion Oiteanu — revelația preliminariilor și semifinalelor și decepția finalei — și campionul european Ion Alexe, au și ei circumstanțe. Lipsa zilei de odihnă și-a pus amprenta pe picioarele și brațele lor, astfel că în finală ambii au cedat după numai cîteva minute de luptă. Titi Dumitrescu nu este, însă, îngrijorat, deoarece acum doi ani, în Ungaria, în condiții normale, Ion Alexe trecuse cu ușurință — tot în cadrul Dinamoviadei — de sovieticul Kamo Sarojan, învingătorul său de acum.

Și la oaspeți am remarcat elemente tinere, foarte talentate, oferindu-ni-se astfel unele indicii asupra perspectivelor în ringul internațional. Este un lucru deosebit de important, mai cu seamă acum, cînd am și început să facem calcule pentru „europenele" de la Madrid (1971) și Olimpiada de la München (1972). Sperăm că antrenorii noștri le-au notat numele și caracteristicile, astfel încît vor începe pregătirea instrumentarului tehnic, tactic, fizic și psihologic pentru posibilii noștri adversari.

Succesul reprezentativei dinamoviste a României, care a ocupat pentru a doua oară locul I în istoria celor 11 ediții ale acestei întreceri, reprezintă o prestigioasă performanță, încununare a muncii depuse de antrenorii Titi Dumitrescu și Eugen Füresz. Totodată, ea a fost și un veritabil test, în urma căruia putem trage concluzia că o bună parte din eșalonul fruntaș al boxului românesc se menține pe pozițiile fruntașe cucerite în arena internațională, dîndu-ne îndreptățite speranțe pentru marile întreceri internaționale ce vor veni.

Gheorghe ILIUȚA

REFACEREA ORAȘULUI ȘI A INSTALAȚIILOR SPORTIVE

(Urmare din pag. 1)

ajuns apa. Întîi pînă la gleznă, apoi pînă la brîu, apoi...

★

A doua zi în zori, coborîm în gară. Veritabil șantier, sala centrală e plină cu schele. *Undeva, în dreapta, un afiș scris la repezeală ne anunță că „se lucră sus".* Cam la înălțimea unui om mijlociu, clădirea gării are o dungă galbenă, urîtă, murdară, de parcă o ciupercă uriașă și-ar fi pus în gînd să roadă zidurile din temelii și n-ar fi avut putere decît pentru un metru și jumătate. Pereții coșcoviți marcați de îmbrățișarea ucigătoare a apei. Anunțuri căzute și scorojite. O ladă pentru var, cîțiva geamgii făcîndu-și meseria în plin trotuar printre călătorii care așteaptă sosirea autobuzului pentru centru.

Cineva cere o rîndea. *Doi oameni trec printre geamantane, transportînd roabe pline cu cărămizi. Lumea se dă la o parte, cuminte și absentă, de parcă nimic deosebit nu s-ar întîmpla. Reconstrucția a intrat aici — se vede — în însăși firea oamenilor...*

★

În sala de sport a Școlii forestiere apa a atins, la 15 mai, nivelul de un metru, rămînînd „pe poziții" mai bine de două zile. Acum, sala pare nici mai mult nici mai puțin decît o... plajă. Între cele șase panouri de baschet pămîntul e arat. Alături, parchetul de altădată stă rostuit în stive. Inutilizabil.

Profesorul *Viorel Marcheș*, președintele Consiliului județean pentru educație fizică și sport, vorbește încet, cu glas stins, de parcă și-ar chema cuvintele de departe.

— *Era singura noastră sală. O amenajasem dintr-un atelier al Școlii forestiere, și chiar în primăvara asta băgasem aici vreo treizeci de mii de lei. Vopsea, reparații, calorifere.*

— Ce veți face acum?

— *Ehe, greul a trecut. Cînd am intrat în sală, la 17 mai, mi-a venit să mă iau cu mîinile de cap. Nămolul era de jumătate de metru. Un nămol rău, unsuros, mai ceva ca untura. A doua zi am început munca patriotică. Am adunat cîțiva sportivi și le-am zis, așa, ca de la om la om: „Băieți, la sală e nenorocire. Dacă nu ne grăbim, noroiul mănîncă totul și fetele noastre — a, uitasem să vă spun că echipa de baschet a Sănătății a intrat în divizia A — n-au să aibă unde juca... Cine vrea să dea o mînă de ajutor, să vină direct la sală"*

— Și-au venit mulți?

— *Cum să vă spun, au venit destui. Dar cei mai mulți au pus umărul, în primele zile la refacerea întreprinderilor, la Uzina de apă, la „Unio", la C.E.I.L.... Ați auzit că la C.E.I.L. producția s-a reluat la 3 iunie și că s-au și recuperat 21 de milioane?! E drept, n-au fost numai sătmăreni, au venit să ne ajute zeci de specialiști din întreaga țară, dar oricum 21 de milioane reprezintă ceva!*

Mă uit la omul din fața mea. E tînăr, nu-i decît de puțini ani în localitate, dar simte ca sătmărean cu toată ființa, ca și cum pe pămînturile acestea ar fi văzut lumina zilei. Vorbește de ajutorul sosit din restul țării și vocea lui e traversată de o undă de mare mîndrie. În aceeași tonalitate, vorbește despre sprijinul prețios primit din partea organelor locale ale puterii de stat, despre fondurile pe care forurile tutelare n-au uitat să le dirijeze, în zile de grea încercare, către mișcarea sportivă.

— *Apoi am curățat sala de nămol. Am desfăcut parchetul bucată cu bucată. Treabă tare migăloasă. Nici nu știu cum am fi scos-o la capăt dacă sportivii noștri — boxerul Crișan, luptătorii Suvec, Pop sau Negrea, ca să dau numai exemplele care-mi vin acum, repede, în minte — nu ne-ar fi ajutat, benevol, zile în șir...*

Se întrerupe. A intrat o fetiță. Întreabă cînd se reiau antrenamentele. Profesorul Marcheș o mîngîie pe păr, cu mînă de tată. Peste cîteva zile — îi spune, și fata iese ca din pușcă.

— Peste cîteva zile?!

— *Sperăm. Ne trebuie 12 metri cubi de scîndură. E mare cerere de lemn în zilele astea, dar vom face rost... Scîndură oarbă avem, amatori să instaleze podeaua se găsesc printre sportivi. Așa că, într-o săptămînă-două trebuie să terminăm cît mai repede, să poată pleca oamenii în concediu. Au nevoie de odihnă după toată încleștarea aceasta...*

Îmi spune că la Consiliu nimeni nu și-a luat concediu, și faptul acesta — pe undeva nu simplu — i se pare normal, firesc. Antrenamentele se desfășoară — continuă el — la baza sportivă a Liceului nr. 2, unde elevii au reamenajat singuri, sub conducerea profesorilor *Ioan Lini* și *Zoltan Feldmeri*, un teren de baschet, unul de volei și pista de atletism.

Îmi întinde un pachet de țigări. Refuz. Își alege una, o trece printre degete. O „moaie". Soarele a ajuns sus și trebuie să fie amiază... Gazda se apleacă, ridică un cui ruginit, îl azvîrle într-un colț.

— *Dacă nu erau apele, ne-am fi văzut de treabă. Ar fi mers bine.*

— Și așa?

Zîmbește. Curat, copilărește, de parcă-ar vrea să zică: „ei, nu mă prinzi..."

— *Așa? Așa o să fie mai greu. Dar o să fie și mai frumos. Să veniți peste o lună să vedeți sala asta...*

ANCA GROZA ȘI RODICA PETRUICĂ. CAMPIOANE DE ÎNOT LA 14 ANI

(Urmare din pag. 1)

namovistei Lucia Radu. Ea și-a asigurat din primii metri un avantaj substanțial, reușind în final atacului Agnetei Șterner. Rezultatele din fișele de concurs sînt destul de slabe, confirmînd slăbiciunile evidente ale craulistelor noastre. *Rezultate tehnice:* 1. *E. ALMER* (Olimpia Reșița) 5:01,1 — campion național, 2. D. Naghi (Mureșul) 5:04,8 (r.p.), 3. E. Manolescu (Șc. Sp. 2) 5:17,2 (r.p.).

CRISTINA BALABAN — ANCA GROZA 1—1

Învinsă la 200 m mixt, tînăra dinamovistă Anca Groza și-a luat o binemeritată revanșă pe distanța de 400 m în fața recordmanei naționale. Groza a condus de la început, uneori autoritar chiar, rezistînd eroic pe ultimii metri sprintului dezlănțuit de Cr. Balaban. *Rezultate tehnice:* 1. *ANCA GROZA* (Din.) 5:41,0 — rec. de junioare și copii — campioană națională, 2. Cr. Balaban (Din.) 5:42,2, 3. Dagmar Hluzin (Șc. Sp. Reșița) 5:57,3.

4x100 m liber (b): *STEAUA* 3:53.2, Olimpia Reșița 3:56,9; *4x100 m liber* (f): *DINAMO* 4:40,0.

Încă din start, cursa de 200 m bras a fetelor promitea o dispută interesantă. Dinamovistele Liliana Burlacu și Anca Georgescu aveau de tranșat o revanșă din proba de „sută" și au ridicat strocul de la primii metri. De la jumătatea întrecerii însă, a intrat în horă și reșițeanca Rodica Petruică. Cu un stil mai economic, eleva prof. Schuster a revenit din urmă și s-a instalat la conducere. Pe ultimii 50 de metri, lupta a fost aprigă. Reșițeanca (14 ani) a păstrat un avantaj minim, reușind să devină pentru prima oară campioană națională de senioare. *Rezultate tehnice:* 1. *RODICA PETRUICĂ* (Șc. Sp. Reșița) 2:59,4 — campioană națională, 2. Liliana Burlacu (Din.) 2:59,5, 3. Anca Georgescu (Din.) 3:01,8, 4. Anca Mihăescu (Din.) 3:04,9.

RODICA PETRUICĂ CU UN FINIȘ MAI BUN

NICI ALMER NU SI-A GRADAT EFORTUL

Proaspăt campion al probei de 400 m liber, în care și-a cîștigat biletul de avion pentru „europene", *Eugen Almer* a ținut cu orice preț să cîștige și la 400 m mixt cu un nou record. Tetratlonistul reșițean a plecat însă prea tare pe porțiunea de delfin, a slăbit simțitor la spate și bras, și cu toate eforturile depuse pe lungimile de craul el n-a reușit decît 5:01,1, cifră cu 0,3 sec. mai slabă decît recordul stabilit în primăvară. *Rezultate tehnice:* 1. *E. ALMER* (Olimpia Reșița) 5:01,1 — campion național, 2. D. Naghi (Mureșul) 5:04,8 (r.p.), 3. E. Manolescu (Șc. Sp. 2) 5:17,2 (r.p.).

PRONOEXPRES

PREMIILE CONCURSULUI PRONOEXPRES DIN 29 IULIE 1970:

EXTRAGEREA I: Categ. a II-a: 1 variantă a 93.440 lei; a III-a: 7,8 a 5.990 lei; a IV-a: 26,25 a 1.780 lei; a V-a: 81,05 a 576 lei; a VI-a: 2.703,05 a 50 lei.

Extragerea a II-a: A: 2 variante 50% a 18.287 lei și 1 variantă 25% a 9.144 lei; B: 3,10 a 14.743 lei; C: 4.80 a 9.525 lei; D: 39,80 a 500 lei; E: 477,60 a 100 lei; F: 6.174,25 a 20 lei.

Cupa Europei la atletism

„CONCURSUL A FOST DEOSEBIT DE FRUMOS“

— Cîteva păreri despre desfășurarea reuniunii atletice de duminică —

Vălurile înserării începuseră să acopere stadionul cînd, după ultimele premieri, monomul atleților părăsea pista în aplauzele spectatorilor. Bucuriile alternau cu regretele în toate taberele, căci fiecare concurentă se gîndea la ceea ce realizase și la ceea ce ar fi putut realiza. Bucuria era, însă, dominantă. Și motive erau destule.

Prof. TOSI GIULIANO, vicepreședintele Federației italiene de atletism, ne spune mulțumit : **„Concursul a fost deosebit de frumos și bine organizat,** iar OSPITALITATEA ROMÂNEASCĂ NE-A FĂCUT SĂ NE SIMȚIM CA ACASĂ.

Rezultatele ne mulțumesc în mod special, căci noi avem o echipă tînără, pe care acum o formăm bucată cu bucată și ceea ce se realizează într-un concurs ca acesta contează mult.

Recordul obținut de Donata Govoni, victoria Paolei Pigni sau rezultatul la înălțime al tinerei Sara Simioni (care nu are decît 16 ani) nu pot decît să ne bucure, ca și comportările bune ale ștafetelor“.

Recordmana mondială a săriturii în înălțime, IOLANDA BALAȘ-SOTER, nu putea să nu urmărească în mod deosebit proba ei. De aceea, primele întrebări pe care i le-am adresat au privit întrecerea care...

Dar mai bine să-i dăm cuvîntul : **„Rezultatul Corneliei Popescu a fost o surpriză. Și doream atît de mult să cîștige !** Este drept că mă temeam de săritoarele experimentate, de Lazareva și Hubnerova. Mai puțin de Gusenbauer, care anul trecut, la Atena, deși venea cu un rezultat anterior foarte bun, s-a pierdut în concurs.

Întrecerea, care a avut o bună desfășurare, ne-a adus surprizele sale. **Cred că rezultatul slab al Corneliei Popescu se datorează unei greșeli tehnice, aceeași la toate înălțimile :** SĂRITURILE AU FOST PREA LUNGI. **Or, în stilul acesta, chiar Fosbury a dovedit că dacă o singură rotiță nu merge cum trebuie eșecul devine sigur.**

Altfel, concursul mi-a plăcut ; a prilejuit obținerea unor performanțe bune și întreceri pasionante. **Remarc, în mod special, ștafeta 4×100, cursa de 400 m plat și pe Mariana Goth.** Și regret, încă o dată, săritura în înălțime“.

Ultima performanță deosebită, în ordinea desfășurării probelor, ne-a furnizat-o în pragul serii **aruncătoarea sovietică TAMARA DANILOVA,** sosită la București cu un rezultat de 58,80 m, care o recomanda ca o periculoasă adversară a campioanei noastre Lia Manoliu.

„Știam — ne-a spus ea — că am o adversară bună în campioana olimpică și de aceea am început proba cu emoții. Am fost condusă în primele aruncări, dar cum mă așteptam să arunc la acest concurs chiar 60 m, am reușit să mă stăpînesc și să iau apoi conducerea. După aceea a venit și recordul (62,54 m) la care nu mă așteptam, dar care mă bucură în mod deosebit. **Pentru mine, concursul a fost foarte frumos“...**

Ultimul care ne-a răspuns la întrebări a fost **antrenorul federal GH. ZÎMBREȘTEANU :**

„Concursul a prilejuit constatarea că, **spre deosebire de ceea ce se întîmpla pînă acum, alergările ne-au adus satisfacții.** Păcat că nu toate atletele au avut curajul să atace mai hotărît. **Remarc în mod special comportarea Marianei Goth, care după boala avută a mers foarte bine. La 200 m, cu puțin curaj putea chiar cîștiga.** Bune și performanțele obținute de Bădescu și Bufanu, care „revin“ frumos, iar **foarte bune cursele Ilenei Silai, care, cu cîteva ore înainte de concurs, nu se simțea bine.** De altfel, din acest motiv a și cedat în ultima parte a ștafetei. Săriturile și aruncările nu putem spune că ne-au prilejuit prea multe satisfacții dar, în ansamblu, **socotesc mulțumitoare comportarea echipei noastre.“**

În încheierea acestor păreri adăugăm și pe aceea a unui spectator anonim, care a așteptat pînă în ultimul moment să afle rezultatele probelor surprinse de întuneric : **„Ar trebui să scrieți că la un concurs ca acesta este necesar să se acorde mai mare atenție informării spectatorilor. Crainicul ne-a spus de regulă ce trebuia să urmărim, nu ceea ce urma... La ultimele probe a dat numai rezultatele primelor trei clasate. Or, ne interesau și celelalte“...** Și, fiindcă spectatorul avea dreptate, am reținut opinia sa, pe care o supunem atenției organizatorilor.

Viktor Saneev : 17,25 m la triplusalt, marele performer al semifinalei masculine de la Zürich

REZULTATE EXCELENTE ÎN GRUPELE SEMIFINALE ALE „CUPEI EUROPEI“

Întrecerile grupelor semifinale din „Cupa Europei“ la atletism s-au încheiat cu cîteva rezultate de valoare. Iată cîteva amănunte asupra desfășurării concursurilor de la Herford și Berlin în competiția feminină, Helsinki și Sarajevo în cea masculină.

La Berlin, atletele din R.D. Germană au dominat cu autoritate, realizînd 9 victorii. Iată cele mai bune rezultate: *100 m:* Meissner (RDG) 11,0 — rec. mondial egalat, Berthelsen (Norv.) 11,4, Peat (Ang.) 11,4, Van den Berg (Olanda) 11,4; *200 m:* Meissner 22,7, Peat 23,2, Van den Berg 23,4, Telliez (Franța) 23,5; *400 m:* Besson (Fr.) 52.7, Fischer (RDG) 52,8; *800 m:* Kaizer (Ol.) 2:02,7, Carey (Ang.) 2:03,8, Wieck (RDG) 2:04,1; *1500 m:* Hoffmeister (RDG) 4:15,8, Ridley (Ang.) 4:17,3, De Lange (Ol.) 4:17,9 ; *lungime:* Sherwood (Ang.) 6,67 m; *înălțime:* Schmidt (RDG) 1,82 m; *100 m g:* Jahns (RDG) 13,1, Bell (Ang.) 13,4; *greutate:* Lange (RDG) 17,68 m, Van Noorduyn (Ol.) 17,01 m; *suliță:* Fuchs (RDG) 55,96 m; *disc:* Mickler (RDG) 56,70 m.

În întrecerile de la Herford (RFG), formația vest-germană a cules de asemenea 9 victorii individuale, care i-au asigurat o calificare confortabilă. Principalele performanțe:

100 m: Becker (RFG) 11,7; *200 m:* Balogh (Ungaria) 23,6, Jahn (RFG) 23,9; *400 m:* Freese (RFG) 53,5, Lundgren (Suedia) 54,7; *800 m:* Janze (RFG) 2:04,1, Nikolici (Iugoslavia) 2:05,2, Neuzell (Suedia) 2:05,4; *1500 m:* Merten (RFG) 4:20,0, Amzina (Bulgaria) 4:22,3; *100 m g:* Rosendahl (RFG) 13,8, Olsson (Suedia) 14,0; *4x100 m:* R.F.G. 44,6; *4x400 m* R.F.G. 3:37,0, Suedia 3:38,5; *lungime:* Rosendahl 6,27 m; *înălțime:* Hrepevnik (Iug.) 1,82 m, Gaertner (RFG) 1,78 m; *greutate:* Hristova (Bulg.) 17,37 m, Fuchs (RFG) 16,82 m ; *disc:* Westermann (RFG) 58,38 m, Kleiberne (Ung.) 56,24 m; *suliță:* Vidos (Ung.) 55,74 m, Koloska (RFG) 55,12 m.

În semifinala masculină de la Sarajevo, atleții vest-germani au cîștigat detașat; pentru locul doi, în schimb, sportivii italieni și cei cehoslovaci au tranșat disputa (în favoarea primilor) abia după ultimele 3 probe. Rezultate tehnice : *100 m:* Bohman (Ceh.) 10,4, Wucherer (RFG) 10,5; *200 m:* Eigenherr (RFG) 20,9, Bohman 21,0, Karasi (Iug.) 21,0; *400 m:* Hübner (RFG) 46,5, Kocuvan (Iug.) 46,8, Bello (It.) 46,8; *800 m:* Medjimurec (Iug.) 1:49,4, Plachy (C) 1:49.6 (!); *1500 m:* Arese (It.) 3:47,6, Blaha (Ceh.) 3:48,2; *5000 m:* Arese 14:16,8, Norpoth (RFG) 14:17,6; *10 000 m:* Korica (Iug.) 29:25,4, Letzerich (RFG) 29:26,8; *lungime:* Schwarz (RFG) 7,82 m; *înălțime:* Azzaro (It.) Kelemen (Ung.) și Alexa (Ceh.) 2,11 m ; *triplusalt:* Gentile (It.) 16,72 m, Sauer (RFG) 16,43 m; *prăjină:* Dionisi (It.) 5,10 m; *greutate:* Birlenbach (RFG)19,64 m; *ciocan;* Zsivotsky (Ung.) 70,92 m, Beyer (RFG) 69,10 m; *disc:* Danek (Ceh.) 62,61 m; *suliță:* Csik (Ung.) 81,10 m; *110 m g:* Nadenicek (Ceh.) 13,7; *400 m g:* Reibert (RFG) 50,4; *3000 m obst.:* Jelev (Bulg.) 8:29.4.

La Helsinki, calificare scontată a sportivilor din R.D. Germană și Polonia. Cele mai bune rezultate: *100 m:* Nowosz (Pol.) 10,2, Schenk (RDG) 10,3; *200 m:* Nowosz 21,0; *400 m:* Balachowski (Pol.) 46,6, *800 m:* Rygaert (Belgia) 1:51,1; *1500 m:* Szordykowski (Pol.) 3:40,2; *5000 m:* Szordykowski 14:21,0; *10 000 m:* Eisenberg (RDG) 29:22,8, Lepilamppi (Fin.) 29:23,0; *110 m g:* Siebeck (RDG) 13,9; *400 m g:* Salin (Finl.) 50,5; *3000 m obst.:* Soernaes (Norv.) 8:38,2; *lungime:* Beer (RDG) 7,81 m; *înălțime:* Lundmark (Suedia) 2,11 m; *prăjină:* Nordwig (RDG) 5,35 m, Isaksson (Sued.) 5,25 m; *triplusalt:* Drehmel (RDG) 16,80 m; *greutate:* Briesenick (RDG) 20,36 m, Komar (Pol.) 19,72 m; *ciocan:* Theimer (RDG) 69,80 m; *disc:* Bruck (Suedia) 62,76 m; *suliță:* Stolle (RDG) 87,50 m, Kinunen (Fin.) 83,30 m.

NOUL PROGRAM AL TURNEULUI INTERNAȚIONAL DE BASCHET

„CUPA FEDERAȚIEI“

Ce arbitri vor conduce meciurile All Star

sosește în Capitală duminică după-amiază

O telegramă sosită în ultimul moment la federația română de baschet anunță că reprezentativa feminină a Bulgariei nu va putea lua parte la turneul internațional dotat cu „Cupa Federației“. Deoarece și selecționata studențească a Cehoslovaciei informase forul nostru de specialitate că nu va veni la București, numărul participantelor la această competiție s-a redus la 5. Deci, *de mîine pînă duminică, în nocturnă pe terenul Floreasca (în caz de timp nefavorabil în sala Floreasca) PRIMELE ECHIPE ALE POLONIEI (medalie de bronz la campionatul european desfășurat în 1968, în Sicilia), FRANȚEI, CUBEI, UNGARIEI și ROMÂNIEI* își vor disputa întîietatea după următorul program (cel stabilit inițial a fost modificat din cauza retragerilor amintite mai sus):

MIERCURI, ORA 18: festivitatea de deschidere: DE LA ORA 18,30 : Franța—Polonia, România—Ungaria ; JOI, DE LA ORA 18,30 : Cuba—Franța, România—Polonia ; VINERI, DE LA ORA 18,30 : Franța—Ungaria, Cuba — Polonia ; SÎMBĂTĂ, DE LA ORA 18,30 : Polonia—Ungaria, România—Cuba; DUMINICĂ, DE LA ORA 18 : Cuba—Bulgaria, România—Franța.

Pentru această competiție, colegiul de arbitri din cadrul F.R. Baschet a stabilit următorii arbitri internaționali: Dan Chiriac, P. Marin, G. Chiraleu, M. Aldea, M. Rizea și A. Dănilă sau I. Petruțiu. În plus, vor fi folosiți arbitrii care vor însoți delegațiile oaspete, printre care cunoscuții I. Herczeg (Ungaria) și M. Leiws (Franța).

★

O telegramă sosită ieri anunță că selecționata studențească masculină a S.U.A., ALL STAR, VA SOSI ÎN CAPITALĂ, VENIND DE LA VARȘOVIA, DUMINICĂ LA ORA 17. *Baschetbaliștii americani vor evolua luni 10 august la București (în nocturnă, pe terenul Floreasca), miercuri la Ploiești și joi din nou la București, în compania primei reprezentative a României.*

CA ȘI ACUM CINCI ANI, DIN NOU PE LOCUL TREI!

(Urmare din pag. 1)

ferența de puncte a fost mai mare. Poate că, dacă Cornelia Popescu ar fi evoluat la valoarea cunoscută și ar fi luat, să zicem, locul doi, dacă Doina Bădescu ar fi venit cu un loc-două mai în față, dacă Ioana Stancu ar fi avut valabilă prima sa aruncare și astfel putea, eventual, cîștiga întrecerea sulițaselor, dacă ștafeta de 4x100 m ar fi fost într-adevăr o echipă, dacă, dacă, atunci poate că FORMAȚIA ROMÂNIEI AR FI AVUT ȘANSE APRECIABILE SĂ ÎNTRECĂ POLONIA ȘI SĂ EVOLUEZE LA BUDAPESTA, ÎN FINALA COMPETIȚIEI. Dar fiind vorba de prea multe ori despre acest **dacă,** pînă una alta lucrurile s-au desfășurat așa cum s-au desfășurat și Polonia și-a asigurat, după părerea noastră pe merit, locul între cele mai bune șase formații de pe continent.

Atletismul, sport eminamente individual, trăiește în multe competiții dintr-un an rigorile jocului, ale sporturilor pe echipe. Și dacă la fotbal, să zicem, randamentul unui jucător nu este cel dorit de antrenor, acesta are posibilitatea să-l înlocuiască cu un altul. Și tot așa la handbal, la baschet, la volei etc. La atletism, o astfel de înlocuire, în timpul desfășurării competiției, nu este posibilă și evoluția mai slabă a unui concurent are influențe directe asupra punctajului întregii formații.

Indiscutabil, atletismul nostru feminin are o bună valoare internațională, fapt dovedit de atîtea ori prin rezultatele înregistrate în competiții de mare anvergură. Nu-i mai puțin adevărat, însă, că în aceste situații se impun cu hotărîre individualitățile. Uneori, se poate întîmpla ca aceste individualități să decidă și succesul echipei. N-a fost însă cazul acestei recente semifinale, în care, cu excepția Uniunii Sovietice și parțial a Poloniei, — adevărate echipe — celelalte participante au contat în principal pe cîteva individualități de clasă care, în ansamblul disputelor, nu au putut modifica substanțial clasamentul general al competiției.

Am insistat asupra acestei chestiuni pentru că în zilele următoare atletele noastre, constituite din nou în ECHIPĂ, vor avea de făcut față la două examene deosebit de importante : meciul cu S.U.A., în care lupta sportivă va fi directă, și Jocurile Balcanice, în care întrecerea, clasamentul său general, poate fi influențat și de prezența în concurs a unor individualități marcante din Turcia sau Grecia, țări care n-au încă reprezentative în adevăratul sens al cuvîntului. Iată de ce în fața antrenorilor se ridică cu acuitate problema alcătuirii celei mai bune formații, în funcție și de programul competiției, pentru ca „oamenii de puncte“ să poată fi utilizați cu maximum de randament. Este cazul Marianei Goth, al Ilenei Silai, al Vioricăi Viscopoleanu ș.a., pentru care se pune problema participării la mai multe probe la J. B.

TURNEUL DE HANDBAL „CUPA PRIETENIEI“

ZAGREB, 3 (prin telefon, de la redacția ziarului „SPORT“). — **La Umag și Trogir s-au disputat ultimele jocuri din cadrul competiției „Cupa prieteniei“. În primul meci al turneului masculin, selecționata orașului Umag a învins Ungaria cu 15—8 (9—4).**

În partida derby, echipa iugoslaviei a întîlnit selecționata României. **La capătul unui joc foarte disputat, GAZDELE AU ÎNVINS CU 17—13 (11—4). După un început furtunos, în care iugoslavii au condus cu 5—0 și 9—3, formația României reușește abia în repriza a doua să echilibreze jocul.**

CLASAMENT FINAL : 1. Iugoslavia, 2. România, 3. Ungaria.

La Trogir, în turneul feminin, **jocuri la fel de disputate.** Pentru locul I au luptat reprezentativele Iugoslaviei și României. Gazdele au învins la limită : 12—11 (6—4). **Scorul însuși arată disputa aprigă ce s-a dat pe teren. În ultimele secunde ale partidei, româncele au ratat egalarea.**

CLASAMENT FINAL : 1. Iugoslavia, 2. Ungaria, 3. România.

sportul în lume

AZI, LA TEESSIDE (Anglia)

Prima ediție a „europenelor“ de juniori la tenis de masă

Mica localitate Teesside, situată la patru ore distanță (cu trenul) de Londra, găzduiește, de azi și pînă duminică, campionatele europene de tenis de masă ale juniorilor.

Desfășurate pentru prima oară sub această denumire (vechea titulatură : „Criteriul...“), întrecerile celor mai tineri jucători continentali (împreună cu cele de juniori sînt programate și probe de copii) au trezit un ecou deosebit. Dovadă : numărul mare de participanți. Aproape 200 de concurenți și concurente din 25 de țări, însumînd tot atîtea formații masculine și 21 feminine.

Competiția va fi inaugurată cu probele pe echipe. La **băieți** au fost alcătuite 8 grupe : **I :** Cehoslovacia, Norvegia, Elveția ; **II :** Ungaria, Danemarca, Finlanda ; **III :** Suedia, Grecia, Irlanda ; **IV :** U.R.S.S., Luxemburg, Italia ; **V :** ROMÂNIA (Aurel Ovanez, Gheorghe Teodor, Gheorghe Naftali, Nicolae Stelian), Anglia II, Jersey ; **VI :** Anglia I, Belgia, Olanda ; **VII :** Polonia, Franța, Scoția, Turcia ; **VIII :** R. F. a Germaniei, Austria, Spania, Țara Galilor ; iar la **fete** (6 grupe) : **I :** U.R.S.S., Anglia II, Grecia ; **II :** Cehoslovacia, Franța, Danemarca ; **III :** Anglia I, Polonia, Luxemburg ; **IV :** Ungaria, Austria, Belgia, Țara Galilor ; **V :** R. F. a Germaniei, Olanda, Irlanda, Elveția ; **VI :** ROMÂNIA (Nicoleta Spiridon, Lidia Ilie), Suedia, Scoția, Spania.

Pe plan spectacular și tehnic, întîlnirile de la Teessside anunță dispute interesante. **Printre protagoniști se numără cîteva nume cunoscute de acum și din confruntările seniorilor. Ne gîndim la fosta campioană a Europei de senioare,** ILONA VOSTOVA (Cehoslovacia), **la suedezul** STELLAN BENGTSSON, **semifinalistul „europenelor“ de la Moscova, maghiarul** TIBOR KAMPAR, **cotat printre cei mai buni jucători de pe continent.**

Unde se va situa evoluția celor șase sportivi români este greu de precizat. Valoarea lor nu-i indică, din start, printre cei cu șanse la locuri fruntașe. Dar, să așteptăm mai bine desfășurarea competiției.

Pregătirile juniorilor luptători pentru C. E.

În vederea participării la Campionatele europene de lupte pentru juniori din Suedia, sportivii români au continuat o febrilă activitate competițională.

La Snagov s-au întîlnit în partidă revanșă selecționatele de „libere“ ale României și Bulgariei. După înfrîngerea de la Tîrgoviște, **LUPTĂTORII NOȘTRI AU CONCURAT CU MAI MULTĂ ATENȚIE ȘI HOTĂRÎRE, REUȘIND SĂ OBȚINĂ VICTORIA CU SCORUL DE 5—4 (o dublă descalificare). Punctele formației române au fost înscrise de Moț, Androne, Pîrcălab, Dumitru și Enache.**

Selecționata de greco-romane se află în Polonia unde, în localitatea Volomin (în apropiere de Varșovia), a susținut un meci cu reprezentativa similară poloneză. JUNIORII ROMÂNI AU TERMINAT ÎNVINGĂTORI CU SCORUL DE 7—3.

În sfîrșit, o a doua selecționată de lupte libere a făcut deplasarea la Sofia, participînd la un turneu pe categorii în compania juniorilor bulgari. Cel mai bun rezultat l-a obținut Ladislau Simon, învingător la categoria peste 87 kg.

În cursul acestei săptămîni juniorii se vor reuni în tabăra de vacanță de la Snagov unde, după analiza stadiului de pregătire al fiecăruia, va fi alcătuită echipa care ne va reprezenta la Campionatele europene.

Trimisul nostru special, Victor BĂNCIULESCU, transmite :

AU ÎNCEPUT LUCRĂRILE ACADEMIEI OLIMPICE INTERNAȚIONALE

OLIMPIA, 3 (prin telefon). În sala de conferințe a taberei de vară de la Olimpia s-au inaugurat astăzi (n.r. ieri) lucrările celei de a X-a sesiuni, jubiliare, a Academiei Olimpice Internaționale. Ceremoniile care preced acest eveniment au avut loc după programul devenit tradițional și după ritualul prestabilit. În superbul decin crepuscular al sfîrșitului de săptămînă, pe colina Pnyx, secole după Demostene, distinși vorbitori moderni și-au exersat în același loc, vecin cu măreția Acropolei, talentele oratorice, căutînd să ne convingă, unii — că principiile olimpice tind să creeze un tip uman perfect, iar alții — că merită să te pregătești și să lupți doar pentru o ramură de măslin, potrivit tradiției antice, chiar dacă ramura se fanează repede. Dar acestea au fost alocuțiuni ocazionale ; vremea cuvîntărilor realiste abia de-acum începe.

În cursul zilei de duminică, pelerinii contemporani ai ideii olimpice, de data aceasta în număr de 113 din 23 de țări, au parcurs lungul drum de la Atena la Olimpia, traversînd Peloponezul, nu însă înainte de a vizita, în apropiere de Corinth, urmele vechiului stadion de la Istmia, unde arheologii prezintă aceeași tradițională demonstrație a startului antic lansat prin strunga unor stinghii manevrate simultan cu un ghem de sfori.

Abia de luni dimineața, în atmosfera pură a pinilor de pe muntele Cronion, în ambianța evocatoare a pămîntului care a născut celebrele Jocuri, cursanții urmăresc interesantele conferințe și încearcă să se lase inspirați de amintirile trecutului glorios care îi înconjoară aici, la Olimpia, sub forma coloanelor de marmură. Prima conferință a prezentat, poate, prea pretențios și prea ideal principiile fundamentale ale ideologiei olimpice. Se împlinește, de altfel, un deceniu de cînd Academia Olimpică Internațională se străduiește să răspîndească în lume aceste principii.

TELEX

Cu prilejul unui concurs de haltere desfășurat la Alușta (U.R.S.S.), sportivul sovietic Aleksandr Kidiaev a stabilit un nou record mondial la categoria semigrea (stilul „împins“) cu performanța de 183,500 kg. Vechiul record mondial era de 182 kg și aparținea compatriotului său Serghei Poltoratki.

Proba de simplu din cadrul turneului de tenis de la Hilversum a fost cîștigată de olandezul Tom Okker, învingător în finală cu 4—6, 6—0, 6—1, 6—3 în fața englezului Roger Taylor. În finala feminină : Margaret Court (Australia) — Kerry Melville (Australia) 6—1, 6—1.

Turul ciclist al Poloniei (12 etape) a revenit tînărului rutier polonez Jan Stachura, urmat de compatriotul său Polewiak — la 3:50. Dintre concurenții străini, cel mai bine s-a situat sovieticul Polupanov (locul 9, la 14:39).

La Iamatra s-a desfășurat „Marele premiu al Finlandei“ la motociclism, competiție contînd pentru campionatul mondial. La clasa 125 cmc, pe primul loc s-a clasat englezul Dave Simonds (pe „Kawasaki“). La clasa 350 cmc, victoria a revenit cunoscutului campion italian Giacomo Agostini, pe „M.V. Agusta“. În clasamentele C.M. conduc Dieter Braun (R.D.G.) cu 84 p (la clasa 125 cmc) și Giacomo Agostini (Italia) cu 105 p (la clasa 350 cmc.).

Concursul internațional de sărituri de la trambulină desfășurat la Bolzano a revenit înotătorului italian Klaus Dibiasi, care a totalizat 554,4 p. Pe locul secund s-a clasat compatriotul său Giorgio Cagnotto — 549,18 p, urmat de F. Hoffman (R.D.G.) — 479,49 p.

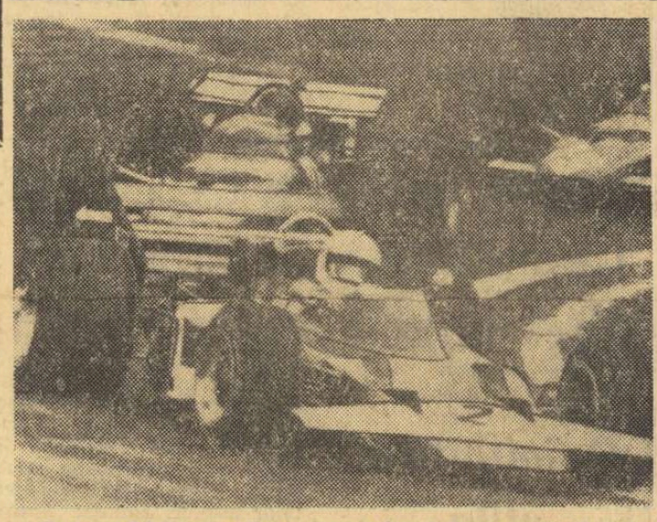

Cu peste 200 km pe oră s-a tranșat duelul dintre austriacul Jochen Rindt și belgianul Jackie Ickx, în Marele Premiu automobilistic de la Hockenheim (R.F.G.). În acest instantaneu, conduce Rindt, care avea să treacă primul linia de sosire, consolidîndu-și astfel poziția de lider în clasamentul campionatului mondial (formula 1).

Telefoto : A. P. — AGERPRES

HOEHNE [R. D. G.] ÎNVINGĂTOR ÎN CURSA DE MARȘ DE LA PODEBRADY

Primul concurent român : I. GĂSITU (locul 9)

PRAGA, 3 (Agerpres). — Cea de-a 38-a ediție a tradiționalei curse de marș de la Podebrady (Cehoslovacia) a fost cîștigată de atletul *Christoph Hoehne* (R.D. Germană), care a parcurs 50 km în 4h 06:10,8. Pe locul doi s-a clasat *Soldatenko* (U.R.S.S.)— 4h 09:59,6, iar locul trei a fost ocupat de *Saelzer* (R.D. Germană) 4h 10:51,0.

Concurenții români au ocupat următoarele locuri : I. Găsitu (locul 9 în 4h 38:00,0), *C. Staicu* (locul 11 în 4h 43:23,0) și *I. Urse* (locul 19 în 4h 53:48,0).

Pe echipe, victoria a revenit formației R.D. Germane, urmată de U.R.S.S., Cehoslovacia, *România,* Cehoslovacia (B), Bulgaria, Elveția.

La startul cursei au fost prezenți 54 de sportivi.

Indianapolis: ȚIRIAC—NĂSTASE ÎNVINȘI ÎN FINALA DE DUBLU

Finalele turneului internațional de tenis de la Indianapolis (S.U.A.) au adus noi succese jucătorilor americani. În proba de simplu masculin, Cliff Richey a terminat învingător, dispunînd de Stan Smith cu 6—2, 10—8, 3—6, 6—1. În finala feminină, tînăra americancă Linda Tuero a cîștigat cu 7—5, 6—1 în fața jucătoarei franceze, de origine australiană, Gail Chanfreau.

Tenismanii români prezenți la turneu — Ilie Năstase și Ion Țiriac — care n-au strălucit în partidele de simplu, au reușit totuși o performanță mai bună în proba de dublu bărbați, calificîndu-se în finală. Aci, ei au fost învinși însă de cuplul american Ashe — Graebner: 6—2, 6—4, 6—4.

În finala de dublu femei, Rosemary Casals (S.U.A.) și Gail Chanfreau (Franța) au dispus de Walkden (R.S.A.) — Gourlay (Australia) cu 6—2, 6—2.

-ultimele știri-ultimele rezultate-ultimele știri-ultimele rezultate-

ȘAPTE BOXERI ROMÂNI ÎN TURNEUL DE LA HALLE

Între 6 și 10 august se va disputa la Halle (R. D. Germană) un mare turneu internațional de box, la care au fost invitați și pugiliști români. Delegația noastră sportivă este compusă din boxerii V. Drăgan, C. Gruiescu, I. Mageri, V. Antoniu, H. Stumpf, P. Cîmpeanu, I. Dascălu, antrenorii M. Spakov și C. Nour, și arbitrul Petre Mihelfi (Oradea), și va părăsi Capitala în cursul zilei de azi.

Ieri a părăsit Capitala, plecînd în R. D. Germană, echipa de box Muscelul Cîmpulung, care va susține, la Gölitz, două meciuri. Au făcut deplasarea boxerii C. Stănescu, N Manea, I. Mareș, I. Rădulescu, A. Simion, I. Voiculă, L. Oancea, I. Vișinescu, A. Pițigoi, Gh. Maidan, Gh. Manea, A. Iancu, antrenorii C. Panaitescu, precum și arbitrii M. Prisiopan și I. Ștefan.

Feijenoord participă la un turneu în R.F.G.

Echipa Feijenoord Rotterdam, *adversara echipei U.T.A. în C.C.E., va participa la 8 și 9 august la un turneu la Düsseldorf (R.F.G.). La turneu participă* Fortuna Düsseldorf, *care cu acest prilej aniversează 75 de ani de existență,* Borussia Mönchengladbach — *campioana țării* — și Bayern München, *cîștigătoarea Cupei.*

Va pierde Urtain titlul european ?

Titlul de campion al Europei la categoria grea, deținut de boxerul spaniol Jose Manuel „Urtain“, este în pericol — anunță secretarul Uniunii europene de box, Teddy Waltham. În continuare, purtătorul de cuvînt al E.B.U. a spus : **Știm că Urtain va pleca într-un turneu de demonstrații în America de Sud. În cazul însă cînd el nu se va prezenta la meciul pentru titlul european cu Henry Cooper** (programat în octombrie la Londra) **vom fi nevoiți să-i retragem titlul.**

Sîmbătă și duminică, sala clubului Progresul din Capitală va fi gazda ultimei etape a diviziei naționale A de scrimă. Programul va cuprinde întreceri LA TOATE PROBELE ȘI VA ÎNCEPE ÎN FIECARE ZI LA ORELE 8.

Tenismanii cehoslovaci conduc în finala „Cupa Galea“

La Vichy, continuă întrecerile decisive pentru competiția internațională de tenis pentru tineret, dotată cu „Cupa Galea“. S-au calificat pentru finală echipele Spaniei și Cehoslovaciei. După prima zi de întreceri, cele două formații finaliste se află la egalitate (1—1). Antonio Munoz l-a învins cu 5—7, 6—4, 6—4, 6—2 pe Jan Pisecky, iar Jiri Hrebec a dispus cu 6—3, 6—2, 6—0 de Alberto Riba.

Ieri, prin victoria obținută în partida de dublu, cehoslovacii au luat conducerea cu 2—1 : Hrebec, Pisecky-Munoz, Riba 6—3, 6—0, 6—3.

Paralel, se dispută și meciul pentru locurile 3—4 ale clasamentului, opunînd echipele Italiei și Franței. După primele partide de simplu și aci scorul este egal : 1—1.

● **Scor final în semifinala „Cupei Davis“ (tenis) de la Poona :** R.F.G.-India 5—0 (Bungert-Lall 6—4, 7—5, 5—7, 13—11 ; Kühnke-Mukerjea 11—9, 8—6, 6—4).

C. M. DE PENTATLON MODERN

După disputarea a două probe, în campionatul mondial de pentatlon modern, ale cărui întreceri au loc în localitatea Warendorf (R.F.G.), conduce Robert Beck (S.U.A.) cu 2 077 p, urmat de Kelemen (Ungaria) 2 053 p, Onișcenko (U.R.S.S.) — 2 015 p, Bako (Ungaria) — 1 962 p etc.

În clasamentul pe echipe, primul loc este deținut de Ungaria cu 6 009 p, secundată de Suedia — 5 569 p, U.R.S.S. — 5 558 p, Finlanda — 5 367 p etc.

În proba de scrimă, americanul Beck și maghiarul Balczo s-au clasat la egalitate pe primul loc, cu cîte 1 022 p fiecare.

Tiparul : I. P. „Informația“, str. Brezoianu nr. 23—25, București

40368

PROLETARI DIN TOATE ȚĂRILE, UNIȚI-VĂ!

Redacția și administrația: str. Vasile Conta nr. 16, tel. 11.10.05, interurban 72 și 286. Telex sportrom buc. 180.

sportul

4 pagini 30 bani

Anul XXVI — Nr. 984 (6418) ZIAR AL CONSILIULUI NAȚIONAL PENTRU EDUCAȚIE FIZICĂ ȘI SPORT Miercuri 5 august 1970

În numărul de azi:

PROGRAMUL TURULUI DIVIZIEI NAȚIONALE A LA FOTBAL

Citiți, mîine:

PROGRAMUL TURULUI DIVIZIEI NAȚIONALE B — SERIILE I ȘI II

Hotăriri ale Federației internaționale

MONDIALE DE CAIAC-CANOE ÎN FIECARE AN

În 1971 — Iugoslavia

COPENHAGA 4 (Agerpres). La Copenhaga, au început lucrările Congresului Federației internaționale de caiac-canoe. S-a hotărît ca pe viitor **campionatele mondiale ale acestei discipline sportive să aibă loc în fiecare an și nu la 4 ani ca pînă acum.** Ele nu se vor desfășura însă în anul Olimpiadei. **Viitoarea ediție va avea loc în 1971 în Iugoslavia,** iar după Olimpiada de la München, în 1973 în Finlanda.

Congresul a hotărît să se introducă sistemul recalificărilor în campionatele mondiale și europene, așa cum se procedează și la canotajul academic. Congresul va examina un proiect privind suspendarea probelor de fond pe 10 000 m și înlocuirea lor cu probe de 2 000 m.

ÎNCEPUT DE AUGUST LA SATU MARE

„AȘA VOM CINSTI NOI MAREA SĂRBĂTOARE"

● Acolo unde apele „au staționat" la înălțimea barelor, se va juca fotbal pe un stadion complet refăcut!

23 AUGUST 1944-1970

Ieșim în stradă. Avram Iancu. La nr. 24, prima casă complet distrusă. Doi copii dau cu tîrnăcoapele, și ceea ce altădată, ni s-ar fi părut o joacă — „măi, prichindellor, lăsați tîrnăcoapele că vă loviți !" — este acum un lucru serios, important. Ceva mai încolo, la 50 B, un „șir indian" transportă cărămizi dinspre stradă spre fundul curții. Casa s-a năruit. Acum se clădește alta, și elevii Liceului de muzică dau o mînă de ajutor. Muncă patriotică, una din cele 417 000 ore pe care tineretul orașului le-a prestat în lunile de după calamitate. 417 000 de ore care, transformate în bani, reprezintă aproape 2 milioane de lei, contribuția elevilor din Satu Mare la marea muncă a reconstrucției orașului lor...

Unul dintre „muzicieni" se numește Emil. E primul, cel care lansează cărămizile spre „șir" și toată lumea îl strigă : „hai Emile, mai repede, nu dormi !"

— Ascultă, Emile, pe cine ajutați voi ? Un coleg, un prieten ?

— Da' de unde !

— Atunci ?

— Nu știu. Tovarășa profesoară zice că ruinele astea sînt ale unui șofer. Dar parcă asta are vreo importanță ? Totul e să ajutăm...

Emil n-are decît 12 ani. Asta vă spune, oare, ceva ?

★

Trecem mai departe. Pe „Crișan" firma unui atelier de coafură pare lovită de ape exact la jumătate. Mai bine de doi metri...

Ovidiu IOANIȚOAIA

(Continuare în pag. a 3-a)

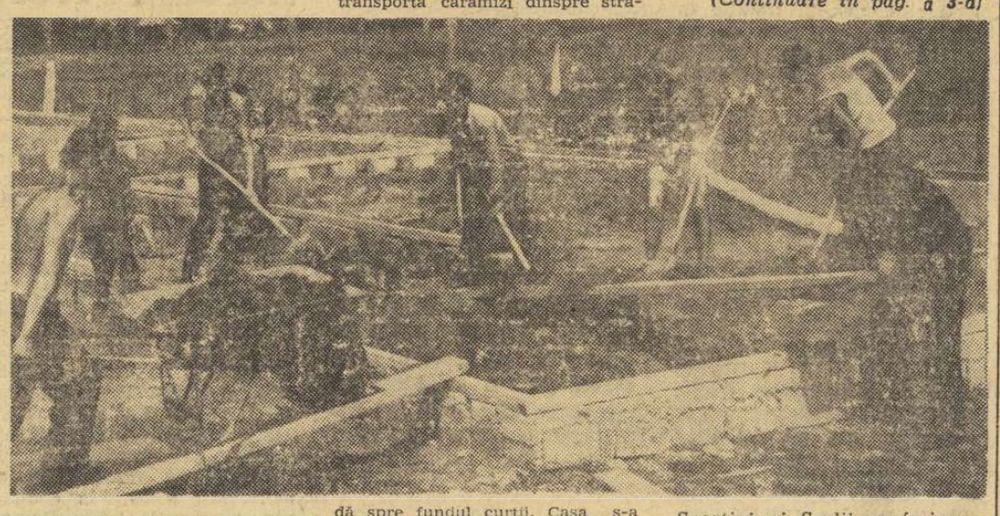

Sportivi ai Școlii profesionale de construcții din Satu Mare prezenți pe șantierele reconstrucției... Imaginea, surprinsă de fotoreporterul Gheorghe Iancu, poate fi întîlnită la fiecare pas pe străzile bătrînului oraș

Pe Stadionul Republicii

Meciul atletic feminin România — S. U. A.

În cadrul turneului pe care-l întreprinde în Europa, echipa feminină de atletism a Statelor Unite evoluează astăzi și mîine la București în compania națională României, după meciurile susținute la Stuttgart și Leningrad cu reprezentativele R. F. a Germaniei și respectiv, Uniunii Sovietice. Atletele de peste Ocean au pierdut aceste întîlniri cu 82—53 p și, respectiv, 78—59 p dar au lăsat o frumoasă impresie prin evoluția cu totul remarcabilă a unor individualități de marcă. Cercetînd fișele de rezultate ale acestor două meciuri apare în mod limpede faptul că americancele dețin o foarte bună valoare în probele de alergări, mai ales în cele de viteză, la care au înregistrat cîteva performanțe remarcabile. Astfel, pe Neckar stadion din Stuttgart, tînăra Iris Davis, de 20 de ani, din Tennesssee a parcurs suta de metri în 11,2 s, una din cele mai bune performanțe mondiale ale acestui sezon competițional. După cîteva zile, la Leningrad, în condiții atmosferice nefavorabile, Davis a cîștigat din nou dar cu un timp de 11,7 s. Manis Laing, specialistă în proba de 200 m, a cîștigat și ea întrecerea cu sprinterele vest-germane și sovietice realizînd 23,2 și 23,5 s, cifre care o impun ca principală favorită în concursul de astăzi de pe Stadionul Republicii.

O altă vedetă a formației americane este, fără îndoială, și alergătoarea peste garduri Johnson care a marcat rezultatele de 13,3 și 13,5 s, realizînd în ambele meciuri victorii spectaculoase și, de ce să n-o spunem, surprinzătoare. La Leningrad, o mare surpriză a produs și semifondista Toussaint, succesoare a campioanei olimpice Madeline Manning, care s-a

(Continuare în pag. a 2-a)

Sprintera Manis Laing, învingătoare la Leningrad.

„FLOAREA PRIETENIEI" A PORNIT ÎN CURSĂ

Acțiunea cicloturistică internațională „Floarea prieteniei", organizată de Consiliul Național al Organizației Pionierilor, în colaborare cu ziarul „Sportul" și Federația română de ciclism, a intrat în etapa finală. Astăzi, la ora 8.30, micii cicloturiști vor părăsi Bucureștiul. Pînă la data de 10 august ei vor rula în țară, pe traseul Pitești — Rm. Vîlcea — Tg. Jiu — Tr. Severin — Orșova și vor intra în Iugoslavia prin punctul de frontieră de la Stamora Moravița. Reintrarea în țară va avea loc în ziua de 22 august. Vom reveni cu amănunte.

ÎN NOCTURNĂ PE TERENUL FLOREASCA,

TURNEUL INTERNAȚIONAL DE BASCHET FEMININ „CUPA FEDERAȚIEI"

La încheierea antrenamentului de ieri dimineață, jucătoarele echipei noastre naționale au făcut o scurtă miuță cu baschetbalistele reprezentativei Cubei.

Foto : T. MACARSGHI

● Important prilej de verificare înaintea „europenelor" ● Vor fi folosite toate cele 16 jucătoare ale echipei de senioare a României ● În ultimul moment s-a stabilit ca reprezentativa de junioare a României să ia parte la turneu ● Loturile române ● Reîntîlnire cu valoroasele baschetbaliste din Cuba ● Programul zilei de azi.

(Citiți în pag. a II-a amănunte despre acest important turneu)

CAMPIOANĂ NAȚIONALĂ LA 12 ANI — EUGENIA CRISTESCU: 2:43,2 PE 200 M SPATE!

● Înotătorii dinamoviști au cucerit 11 titluri ● Șterner, Naghi și Covaci și-au păstrat tricourile de campioni ● Hohoiu, cel mai bun spatist al „naționalelor"

Spectaculoasă și plină de neprevăzut a fost finala de 200 m spate a seniorilor, cu care s-a inaugurat programul ultimei reuniuni a „naționalelor". Cel mai bun start l-a avut Mihai Movanu (67,0 la 100 m), care a condus clar plutonul principalilor săi adversari (Hohoiu, Lupu și Benedek) pînă la ultima întoarcere. Din acel moment, mureșanul Benedek și reșițeanul Hohoiu au atacat decis. La 175 m — trei înotători pe linie. Mircea Hohoiu a dovedit în final resurse apreciabile, cîștigînd de puțin în fața lui Movanu. REZULTATE TEHNICE : 1. *M. Hohoiu* (Olimpia Reșița) 2:21,2 — campion național, 2. M. Movanu (Șc. Sp. 2) 2:21,6, 3. Gh. Lupu (C.S. Școlar) 2:22,4, 4. Șt. Benedek (Mureșul) 2:22,4.

CAMPIOANA NAȚIONALĂ LA 12 ANI !

Iată-ne și în fața unui fapt inedit în istoria natației românești. Pentru prima oară — este un caz rarisim chiar și în natația mondială — titlul de campioană națională revine unei sportive în vîrstă de 12 ani ! Bucureșteanca a condus în majoritatea timpului, reșițeanca a egalat-o pe a doua parte a întrecerii, dar în final micuța dinamovistă a învins clar, în aplauzele celor prezenți la Dinamo, cu un timp (2:43,2) ce reprezintă un nou record de

— a. v. —

(Continuare în pag. a 2-a)

ÎNOTĂTORII BAT LA POARTA CONSACRĂRII

Cîteva zeci de mii de copii din întreaga țară învață să înoate sub îndrumarea unor pricepuți tehnicieni, care și-au unit eforturile în slujba celei mai nobile acțiuni din istoria natației românești — DELFIN '70.

Cîteva sute de mini-înotători, avînd suficiente cunoștințe în cele patru procedee tehnice se prezintă la startul unui campionat național, cochetînd cu primele insemne ale reușitei sportive pe drumul lung și anevoios ce duce spre marea performanță.

Cîteva zeci de tineri, splendid bronzați, ale căror trupuri armonios dezvoltate respiră sănătate și robustețe, urcă în aceste zile pe blocstarturile piscinei Dinamo pentru a concretiza în cifre de valoare cît mai înaltă o muncă laborioasă de aproape 9 luni.

Piramida ÎNOTULUI începe să prindă contururi precise. Prin lărgirea bazei de masă, prin animarea competițiilor rezervate tinerilor și grija sporită față de activitatea fruntașilor se creează premise suficiente pentru a spera în alinierea acestui sport alături de disciplinele prin care țara noastră și-a cucerit un frumos prestigiu în arena internațională.

O serie de succese — e drept, oarecum izolate — ale înotătorilor români în sezonul trecut, confirmate în această primăvară, subliniază certe posibilități. **Marian Slavic** luptă de la egal la egal cu cei mai buni craulișți ai continentului ; **Vasile Costa** continuă să fie citat de specialiști în rîndurile primilor brasiști ai Europei. În fine, se conturează tot mai precis o **ștafetă mixtă** la nivelul celor din unele țări (Franța, Italia, Anglia, Suedia, Ungaria) cu o veche tradiție în materie. Avem deci suficiente motive să credem că prezența sportivilor români la campionatele europene din septembrie (a doua competiție de amploare a natației, după J.O.) nu va trece neobservată. Dimpotrivă...

Competițiile pe care le urmărim în aceste zile la București oferă multiple posibilități de afirmare candidaților la lotul reprezentativ. În ordine imediată, Jocurile Balcanice de la Atena, competiție de valoare medie pe plan continental, vor constitui rampa de lansare spre marea întrecere de la Barcelona. Iată de ce fiecare secundă smulsă cronometrelor în aceste zile, fiecare nou record apropiat performanțelor de valoare va căpăta rezonanțe deosebite și va constitui un aconto sigur pentru biletul de călătorie spre locul de întîlnire al marilor campioni europeni. Cine va urma Cristinei Balaban, laureată cu bronz la „europenele" de la Utrecht, în cartea de onoare a natației românești ?

Adrian VASILIU

DINAMICA JOCULUI, DINAMISMUL CAMPIONATULUI

— Antrenorul federal Angelo NICULESCU, despre noua ediție a primei divizii naționale —

Consfătuirea antrenorilor divizionari A și B a stabilit pentru noul campionat o serie de obiective privind îmbunătățirea calității fotbalului nostru. Pe marginea acestora am avut o convorbire cu antrenorul federal Angelo Niculescu.

— A reieșit din analiza diviziei A, ediția 1969—70, că în pofida unor îmbunătățiri, unele obiective fixate în anii trecuți nu și-au găsit transpunerea practică, fotbalul nostru avînd mulți parametri sub nivelul internațional. Care este părerea dv, ca antrenor federal, în această problemă?

— *Actualul campionat mondial ne-a demonstrat cu prisosință, dacă mai era necesar, că numai poți da randament în teren fără o activitate continuă și laborioasă, pe fondul unei rezistențe generale și al rezistenței în regim de viteză. Desigur, în campionatul intern s-a mai jucat și probabil se va mai juca „economic" și superficial, mai ales în jocurile fără miză mare și după asigurarea unui avans minim. Dar dacă vrem să spargem actualul plafon, să ne putem plasa, fără nici un echivoc, în contextul fotbalului modern, trebuie să găsim mijloacele eficiente pentru a angrena jucătorii la muncă. De aceea, consider că antrenorii trebuie să se ocupe temeinic de pregătirea fizică a elevilor lor nu numai în perioadele precompetiționale, ci și pe parcursul campionatului. Exemplul jucătorilor englezi, vest-germani, sovietici, este edificator în acest sens.*

— Accentul pe jocul ofensiv, demonstrat și la recen-

Paul SLAVESCU

(Continuare în pag. a 3-a)

...ȘI TOTUȘI NU PUTEM UITA ECHIPA NAȚIONALĂ

Cu prilejul acestui interviu, prof. Angelo Niculescu ne-a furnizat cîteva amănunte și despre pregătirile primei reprezentative, al cărei antrenor este. Planul de pregătire prevede și în acest an îmbinarea muncii de instruire intensivă la cluburi, cu activitatea organizată în mod centralizat de către F.R.F. Iată programul echipei naționale din acest sezon: **7—9 septembrie,** antrenament și joc-școală cu o echipă locală ; **21—23 septembrie,** antrenament și joc la București cu o echipă străină ; **5—11 octombrie,** pregătire în vederea meciului de la București, cu Finlanda, din C.E. ; **26—28 octombrie,** antrenament și joc cu o echipă străină la București ; **5—11 noiembrie,** pregătire centralizată pentru meciul din deplasare cu Țara Galilor, din C.E. ; **29 noiembrie — 3 decembrie,** pregătirea meciului amical din deplasare, cu Olanda.

Lotul reprezentativ fiind, în general, alcătuit, sarcina colectivului tehnic este de a întări unele posturi deficitare : fundaș central dreapta, extremă dreaptă sau stînga și, eventual, înaintaș central, în situația cînd Dumitrache va continua să nu dea randament. În lotul de 22, din care vor face parte **Adamache, Dinu, R. Nunweiller, Dumitru, Em. Dembrovschi, Dobrin, Neagu** și alții, se preconizează a fi introduși o serie de jucători noi : **Pexa** și **Vigu** — fundași, **Otto Dembrovschi** și **Fl. Dumitrescu** — înaintași.

Mircea Hohoiu (Olimpia Reșița) în timpul cursei de 200 m spate

Azi, în Capitală

SE INAUGUREAZĂ TURNEUL INTERNAȚIONAL DE TENIS

Amatorii de tenis din Capitală au prilejul ca, începînd de astăzi, să urmărească o interesantă competiție internațională. Pe terenurile centrului de antrenament nr. 2 se vor desfășura, de la ora 9 și ora 15 (după festivitatea de deschidere), întrecerile organizate de Clubul sportiv universitar Construcții București.

Și-au anunțat participarea tenismani din *Ungaria, Turcia, Cehoslovacia, Bulgaria.* Alături de oaspeți vor evolua și jucători români cunoscuți, reprezentînd clubul organizator, ca și cluburile Steaua, Progresul, Dinamo, Politehnica Cluj, Steagul roșu Brașov etc.

MÎINE, LA SIBIU

PRIMUL CONCURS INTERNAȚIONAL DE DIRT-TRACK AL SEZONULUI

Sezonul internațional de dirt-track din acest an se inaugurează mîine la Sibiu, prin organizarea unui concurs la care și-au anunțat participarea alergători din Danemarca, Ungaria și R. F. a Germaniei. Țara noastră va fi reprezentată, printre alții, de Ion Bobîlneanu, Alexandru Datcu, Cornel Voiculescu, I. Marinescu și D. Dobre. Întrecerile vor avea loc pe pista stadionului Voința.

Turneul internațional de baschet feminin
„Cupa Federației"

Organizată în locul tradiționalei competiții feminine de baschet „Cupa Mării Negre", „Cupa Federației", întrecere găzduită de azi pînă duminică de terenul Floreasca, reunește cinci puternice reprezentative de senioare, și anume pe cele ale Poloniei, Franței, Cubei, Ungariei și României, precum și pe cea de junioare a țării noastre. Se anunță, deci, un turneu deosebit de interesant, așa cum de multă vreme iubitorii baschetului nu au vizionat. Disputa se anunță și mai interesantă dacă ținem seama că, pentru toate cele patru formații europene, întrecerea constituie un excelent prilej de verificare a pregătirilor desfășurate în vederea participării la campionatul european din Olanda (11—19 septembrie).

Desigur, atenția publicului va fi îndreptată asupra echipei României, aflată într-un moment de răscruce. Anul acesta, baschetbalistele noastre au avut o comportare bună, marcată prin calificarea pentru C.E. și prin cele două victorii realizate în primăvară, la Oradea, asupra selecționatei R. D. Germane. În această vară, cele 16 componente ale lotului s-au antrenat la Piatra Neamț, de unde s-au înapoiat zilele trecute. După două zile de odihnă, ele și-au reluat pregătirile pe terenul Floreasca și urmează ca astă-seară să susțină primul meci al turneului, în compania selecționatei Ungariei. Ieri dimineață, după un antrenament destul de obositor, i-am solicitat antrenorului principal Gr. Costescu numele celor 12 jucătoare care vor fi înscrise în foaie.

— *Regret, dar nu pot face nici o precizare*, ne-a răspuns fostul internațional. *În acest turneu voi utiliza pe toate cele 16 jucătoare, așa că...* Nu ne rămîne, deci, decît să amintim că, actualmente, lotul este alcătuit din: Racoviță, Taflan, Pruncu, Vogel, Chiraleu, Ciocan, Gugiu, Bițu, Nicola, Diaconescu, Szabados, Trandafir, Deak, Sipoș Popov și T. Rădulescu.

Ieri la prînz s-a stabilit ca la acest turneu să ia parte și reprezentativa de junioare a țării noastre care se pregătește pentru campionatul balcanic de la Pleven. Lotul, pregătit de prof. Gh. Benone, este format din: Buga, Roșianu, A. Constantinescu, L. Rădulescu, Andreescu, Boca, Goian, Opriciu, R. Constantinescu, Farkas, Csikos, Ionaș, Tal, Basarabia, Szabo, L. Popescu și Marinescu.

Tot ieri am avut prilejul să vedem și primul antrenament al baschetbalistelor din Cuba care, după cum se știe, ne-au mai vizitat anul trecut. Am remarcat prezența valoroaselor Margarita Skeete, Maria Luisa Serret, Caridad Gonzales, Maite Borrero pe care le-am admirat și în 1969.

Noul program al „Cupei Federației" prevede disputarea meciurilor de azi în următoarea ordine: ora 16,30: Cuba — România (junioare), ora 18: festivitatea de deschidere, ora 18,30: Franța — Polonia, ora 20: România (senioare) — Ungaria.

SPERANȚELE ATLETISMULUI CUBANEZ EVOLUEAZĂ ÎN ROMÂNIA

În ziua de 4 august a plecat spre România echipa de atletism (juniori) a Cubei care va participa la „Concursul prieteniei" organizat între 7 și 9 august, la Cîmpulung Muscel. Delegația cubaneză, în fruntea căreia se află antrenorul Aristides Lanier, este alcătuită din 24 de sportivi și 5 antrenori.

La întrecerile feminine vor lua parte 8 atlete cubaneze, avînd o medie de vîrstă de 17 ani, iar la probele masculine vor participa 16 atleți cu o medie de vîrstă de 18 ani. Între sportivii care fac deplasarea în România se află cîțiva tineri medaliați la ultimele Jocuri ale Americii Centrale și Zonei Caraibilor, desfășurate în februarie la Ciudad de Panama. Bineînțeles că în buna comportare a acestora sînt puse cele mai mari speranțe ale antrenorilor. Se remarcă în special Pedro Perez creditat cu o performanță de 16,38 m la triplu salt, Juan Velasquez care, la aceeași probă a realizat 16,18 m, precum și Jesus Ulloa care a cucerit medalia de bronz la Panama în proba de aruncarea ciocanului, cu 53,62 m.

Din rîndurile sportivelor cubaneze s-au remarcat în mod deosebit prin rezultatele lor Raquel Martinez, cîștigătoarea unei medalii de bronz la Jocurile centro-americane cu timpul de 14,0 în proba de 100 m garduri și Marina Rodriguez, care la săritura în înălțime a trecut peste ștacheta înălțată la 1,64 metri.

Atleții cubanezi vor fi prezenți la toate probele întrecerilor prietenești de la Cîmpulung Muscel, singura excepție constituind-o săritura cu prăjina. Startul probei masculine de 100 metri va fi luat de Pablo Bandomo (10,3 s) și Pablo Gonzales (10,4), iar în aceeași specialitate feminină vor concura Ela Cabrejas (11,9) și Carmen Valdez (11,8).

CORESPONDENȚĂ PENTRU sportul

Aceiași sprinteri vor concura și la 200 m plat unde Pablo Bandomo este creditat cu o performanță de 21,3 iar Ela Cabrejas cu 25,5. Oreste Alvarez a fost înscris la proba de marș, Lazaro Olaguiber la săritura în lungime, Antonio Hemming la aruncarea discului, Nicolas Hernandez la aruncarea greutății și Jesus Ulloa la aruncarea ciocanului. Din rîndurile fetelor, Salvadora Vargas va concura la aruncarea discului iar Clementina și Ramona Diaz la suliță. Sportivii cubanezi vor fi reprezentați, de asemenea, la toate probele de ștafetă.

Vizita în România a echipei atletice de juniori a Cubei este apreciată de antrenori drept un prilej cît se poate de nimerit pentru verificarea elevilor lor în compania unora dintre cei mai buni atleți juniori din mai multe țări. Tocmai de aceea, la „Concursul prieteniei" va fi aliniată cea mai bună selecționată atletică cubaneză care poate fi reunită în momentul de față.

Angel RODRIGUEZ
„Prensa Latina"
Havana, august

Una dintre cele mai talentate componente ale lotului atletic cubanez este aruncătoarea de disc Salvadora Vargas, care va fi prezentă la întrecerile de la Cîmpulung
Foto: PRENSA LATINA

ÎNTRE 7-9 AUGUST LA CÎMPULUNG MUSCEL

„CONCURSUL PRIETENIEI"

Timp de trei zile frumosul oraș muscelean — cu o bogată și cunoscută tradiție în atletismul autohton — va găzdui o interesantă manifestare atletică internațională, „Concursul prieteniei".

Aflată la a treia ediție, întrecerea va cunoaște participarea tinerilor atleți și atlete din Bulgaria, Cehoslovacia, Cuba, Polonia, R.D.G., Ungaria, U.R.S.S. și România, sportivi născuți în anul 1952 sau mai mici. Putem considera concursul de la Cîmpulung ca o utilă repetiție înaintea campionatelor europene de juniori de la Paris (12—13 septembrie) mai ales dacă avem în vedere forța tinerilor atleți din țările participante, căci nu este un secret pentru nimeni că juniorii — și în special junioarele — din R.D.G., Polonia, U.R.S.S. sînt cei mai puternici din Europa. O surpriză plăcută este, desigur, participarea atleților cubanezi care ne vor dezvălui cu siguranță cîteva autentice talente în probele de viteză.

Sîntem convinși că vom asista la dispute echilibrate, ce se vor solda cu rezultate valoroase întrucît o performanță bună în acest concurs poate însemna pentru mulți din participanții de la Cîmpulung cîștigarea unui loc pentru Paris. Vom urmări cu un sporit interes evoluția tinerelor noastre speranțe și în special pe cea a Eleonorei Monoranu care la 16 ani deține rezultate superioare celor pe care le-a obținut la această vîrstă recordmana mondială la 100 m, Renate Meissner.

MECIUL ROMÂNIA — S.U.A.

(Urmare din pag. 1)

impus în fața alergătoarelor sovietice cîștigînd proba de 800 m în timpul de 2:05,6. În sfîrșit, cîteva cuvinte despre veterana formației americane, săritoarea în lungime Willye White, participantă la ultimele ediții ale Jocurilor Olimpice. Willye este născută la 1 ianuarie 1939 la Money. Cel mai frumos succes al său l-a repurtat pe stadionul olimpic din Melbourne, în 1956, cînd a cucerit medalia de argint! În 1965 această valoroasă atletă a fost distinsă cu „Trofeul pentru fairplay, Pierre de Coubertin".

★

Meciul pe care atletele americance îl susțin în compania reprezentantelor României se anunță echilibrat. În majoritatea probelor de alergări oaspetele se prezintă ca favorite în timp ce la sărituri și la aruncări superioritatea este de partea formației noastre.

Punctajul întîlnirii este 5—3—2—1 p, corespunzătoare locurilor 1—2—3—4. La ștafete se acordă 5 și, respectiv, 2 puncte.

În prima zi a întrecerilor vor evolua următoarele atlete: 200 M: **Hammond (S.U.A.), Goth (R), Laing (S. U. A.), Filip (R)**; HC — Green (S.U.A.), Angelescu, Smallwood (S. U. A.); DISC: HC Lesenciuc, Menis; **Manoliu (R), Langford (SUA), Cataramă (R), Kledchka (S.U.A.)**; LUNGIME: HC-Boca, Smith (S.U.A.), Salamon; **Viscopoleanu (R), Betts (S. U. A.), Vintilă (R), White (S. U. A.)**, ÎNĂLȚIME: HC—Radu, Matei; **Bonci (R), Plihal (SUA), Popescu (R), Simpson (S.U.A.)**; 800 M: **Silai (R), Toussaint (S.U.A.), Fița (R), Johnson (S.U.A.)** HC-Hull (S.U.A.), Iordache, Iacob; 4 x 100 M: **S.U.A.** (Hawkins, Smallwood, Render, Davis), **România** (Monoranu, Filip, Angelescu, Goth).

PROGRAMUL ZILEI

ora 18,15 Festivitatea de deschidere
ora 18,30 200 metri
aruncarea discului
săritura în lungime
săritura în înălțime
ora 18,50 800 metri
ora 19,15 4x100 metri
ora 19,25 400 m bărbați (HC)
ora 19,35 5000 m bărbați (HC).

Interviu fulger cu secretarul general al F.R.T., Alexandru LĂZĂRESCU

SE CLATINĂ TRADIȚIILE ÎN TENIS
● Reamatorizarea profesioniștilor ● În sportul alb se va juca cu mingi... galbene!

Cu cîtva timp în urmă, la Londra, a avut loc Adunarea generală a națiunilor participante la „Cupa Davis", iar apoi, lîngă Paris, în localitatea Marly Le Roi s-a ținut Adunarea generală a Federației Internaționale de Tenis. La aceste importante întruniri ale diriguitorilor tenisului mondial a fost prezent și secretarul general al forului nostru de specialitate, Alexandru Lăzărescu. La înapoiere i-am solicitat tov. Lăzărescu cîteva amănunte de la cele două reuniuni la care a participat.

— Se pare că agenda londoneză a lucrărilor la care ați luat parte a cuprins vreo 20 de puncte. Ce v-a reținut atenția în mod special?

— *Trei au fost problemele principale, unde s-au trasat hotărîri de care se va ține seama în viitor: a) „Cupa Davis" nu a devenit o competiție open, așa cum se preconiza inițial, b) s-a acceptat reamatorizarea (cu avizul Federației internaționale) profesioniștilor cărora le expiră contractele, c) în cadrul comitetului director al Adunării generale a națiunilor participante la „Cupa Davis" se va crea un organism care va elabora propuneri pentru abolirea actualului sistem de disputare a Challenge-roundului, în sensul de a-l face mai echitabil. Adică, națiunea deținătoare a salatierei de argint să nu se mai bucure de marele privilegiu de a juca direct în finală și numai pe teren propriu. Voi menționa că în cuvîntul introductiv rostit de președintele Adunării generale de la Londra, sir Carl Aarvold, acesta a felicitat echipele S.U.A. și României pentru performanța lor de anul trecut.*

— Este adevărat că la reuniunea Federației internaționale de la Marly Le Roi au fost adoptate cîteva modificări cu caracter experimental ale regulamentului de joc?

— *Da. Este vorba de aprobarea utilizării mingilor galbene în competițiile desfășurate la lumină artificială (nocturne, în sală). De asemenea s-a acceptat propunerea americană „Tie break" privind un nou sistem de punctaj menit să scurteze un set pînă la scorul de 7—6. Noua formulă de numărătoare a punctelor va fi folosită cu precădere în competițiile de sală. Ambele experimente au valabilitate pe timp de un an. În încheiere, aș mai aminti că dl. Young, reprezentantul federației australiene, ne-a transmis invitația pentru Ilie Năstase și Ion Țiriac de a participa la marile turnee de la antipozi, din iarnă.*

Mulțumind tov. Lăzărescu pentru interesanta sa expunere, nu ne putem opri să nu consemnăm un lucru: se pare că un suflu nou adie printre corifeii sportului alb. Unele canoane ale acestui frumos joc, dăinuind încă din secolul trecut, încep să se clatine. E drept, încercările sînt încă destul de timide. Dar preocuparea pentru a se ieși din tiparele rigide, datînd de o sută de ani, există. Vremea înnoirilor se apropie și în tenis...

Constantin COMARNISCHI

ÎNTRECEREA JUNIORILOR

CLUJ, 4 (prin telefon). În ziua a doua a campionatelor republicane de tenis ale juniorilor ce se dispută în localitate, cele mai interesante partide le-au oferit junioarele de categoria 17—18 ani, intrate în competiție marți dimineața. Favoritele s-au impus greu, făcînd eforturi vădite pentru a trece de primul tur. Chiar și campioana din anul trecut, brașoveanca Felicia Bucur a fost nevoită să cedeze un set tinerei clujence Marieta Ghercioiu. Pînă la urmă experiența tenismanei din Brașov și-a spus cuvîntul, ea cîștigînd cu scorul de 6—2, 4—6, 6—3.

Alte rezultate din primul tur înregistrate la junioare, categ. 17—18 ani: Adriana Călina (Politehnica Buc.) — Rodica Precup (Electrica Timișoara) 3—6, 7—5, 6—4; Elena Cotuna (Șc. sp. 2 Buc.) — Rozalia Erk (Electrica Timișoara) 6—4, 7—5; Virginia Ruzici (Dinamo Buc.) — Paraschiva Georgescu (Constructorul Hunedoara) 6—3, 6—4; Corina Stoleru (Ind. sîrmei C. Turzii) — Cristina Bădin (Dinamo Buc) 4—6, 6—3, 6—1.

La juniori s-au disputat noi jocuri din primul tur. Dintre rezultate amintim: categ. 15—16 ani: W. Frantz (Metalul Bocșa) — C. Ristea (Steaua) 7—5, 6—4; M. Fetiță (Ind. sîrmei C. Turzii) — C. Fețianu (Cutezătorii Buc) 8—6, 7—5; A. Bădin (Dinamo Buc) — D. Comănescu (Petrolistul Cîmpina) 6—4, 6—1; categ. 17—18 ani, M. Stoleru (Ind. sîrmei C. Turzii) — R. Simionescu (Politehnica Buc.) 6—2, 6—2; S. Marcu (St. roșu (Bv)-D. Popescu (Oltul R. Vîlcea) 6—0, 6—1; V. Panaitescu (Șc. sp. 2 Buc.)—V. Terge (Metalul Salonta) 6—1, 7—5; S. Cernăianu (Șc. sp. 2 Buc) — L. Virgolici (Dunărea Galați) 6—2, 6—1.

Întrecerile continuă.

P. RADVANI-coresp.

CAMPIOANĂ NAȚIONALĂ LA 12 ANI

(Urmare din pag. 1)

copii categ. A și B. *Rezultate tehnice*: 1. *EUGENIA CRISTESCU* (Dinamo) 2:43,2 — *record, campioană națională*, 2. Ruth Höcher (Șc. Sp. Reșița) 2:44,4 (r.p.), 3. Dana Pop (Dinamo) 2:49,8 (r.p.), 4. Ioana Sporea (Șc. Sp. Reșița) 2:52,8.

ÎNVINGĂTORI SCONTAȚI LA 200 m DELFIN

Cele două finale au avut o desfășurare identică. Marii favoriți, Agneta Șterner și Albert Covaci au atacat de la început pentru a fi scutiți de emoții, rezistînd pe ultima lungime sprinturilor declanșate de Anca Groza și, respectiv, Atila Petelei. Clasată pe locul secund cu 2:40,0, Groza a înregistrat, în schimb, un nou record de fete categ. A și junioare II. *Rezultate tehnice*: 200 m delfin (m): 1. *A. COVACI* (Mureșul Tg. Mureș) 2:18,6 — campion național, 2. A. Petelei (Mureșul) 2:21,2, 3. C. Rolik (Șc. Sp. Timiș.) 2:24,4, 4. T. Nicolae (Din.) 2:26,5 (r.p.); 200 m delfin (f): 1. *AGNETA ȘTERNER* (Steaua) 2:37,8 — campioană națională, 2. Anca Groza (Din.) 2:40,0 — record fete și junioare II, 3. Siegrid Slecian (Șc. Sp. Reșița) 2:42,6 (r.p.), 4. Georgeta Cerbeanu (CSS) 2:48,4, 5. Anton Angela (Din.) 2:49,9.

În ultimele întreceri ale campionatelor, Cristina Balaban a cîștigat proba de 800 m liber în 10:32,6, aducînd clubului Dinamo cel de al 11-lea titlu atribuit la această ediție, iar în lipsa reșițeanului Almer (bolnav), recordmanul țării la 1500 m liber, D. Nagni, a făcut o cursă solitară, adjudecîndu-și tricoul de campion.

Rezultate tehnice — 800 m liber (f): 1. *CR. BALABAN* (Dinamo) 10:32,6 — campioană națională, 2. Daniela Goroiu (Șc. Sp. Reșița) 10:42,2, 3. Lucia Radu (Dinamo) 10:50,4; 1500 m liber: 1. *D. NAGHI* (Mureșul) 18:11,5, 2. L. Copcealău (Dinamo) 18:22,5 (r.p.), 3. G. Moraru (CSM Cluj) 18:26,5.

PERFORMERA REUNIUNII

Există și copii minune, care confirmă în natația românească. Micuța Eugenia Cristescu urcă pe cea mai înaltă treaptă a podiumului de premiere într-un campionat al seniorilor după cea de a 12-a ei primăvară. Eleva profesorului Cr. Vlăduță și-a însoțit neobișnuita performanță cu un nou record de copii, cucerindu-și pe merit un loc în echipa națională, care ne va reprezenta la Balcaniadă. Pregătită cu multă atenție în viitor, tînăra dinamovistă va putea ajunge în scurt timp și la cifre de valoare internațională. Pentru că talent, și îndeosebi temperament specific pentru acest sport, are în suficientă măsură.

PETROLISTUL CÎMPINA — ÎN ELITA DIVIZIONARĂ

Dintre numeroasele echipe participante la etapele decisive pentru calificarea în campionatul divizionar de popice, Petrolistul Cîmpina și C.F.R. Tg. Mureș ale căror arene au fost suspendate în final din cauza unor suspiciuni prezentate de pistele de joc, s-au întîlnit sîmbătă și duminica trecută, într-un meci tur-retur, în sala Flacăra Brașov. Popicarii din Tg. Mureș și Cîmpina s-au întrecut deci, în condiții egale, departe de avantajul terenului propriu, fiind nevoiți — și unii și alții — să descopere, mai ușor sau mai greu, în funcție de pregătirea respectivă, particularitățile pistelor neutre. Și în această dispută, cîmpinenii au dovedit un plus de siguranță în lansarea bilei, reușind — nu fără emoții — să totalizeze un punctaveraj superior și astfel să-și vadă visul împlinit. După prima partidă, în care scorul le-a fost nefavorabil (5 086—5113 p.d.), petroliștii au făcut uz de tot arsenalul cunoștințelor lor, cîștigînd returul la o diferență mai mare: 5 236—5 096 p.d. Total: 10 322—10 211 p.d. Prin urmare, numărul total al popicelor doborîte, a decis în cele din urmă soarta finalei. Iată numele cîștigătorilor ultimului loc vacant în divizia masculină de popice: Gheorghe Pascu, Alexandru Ilioiu, Ion Roșca, Gheorghe Botu, Vasile Vișan, Ion Șerban. Instructor și jucător — Ion Stanciu.

Turul finalei feminine, desfășurat la Băicoi, între echipa locală Petrolul și Dermagant Tg. Mureș a fost un adevărat calvar pentru gazde și inimoșii lor suporteri. Marieta Brînzea și Silvia Ionescu au tras de cîte 10 ori și respectiv, 13 ori în... gol iar colegele lor au „spart" exasperant, în timp ce adversarele lor. Apalonia Ghidro (416 p.d.), Ildiko Saszet (422 p.d.) și Elisabeta Deak (438 p.d.) lansau bila cu o precizie de parcă ele s-ar fi antrenat în sala din Băicoi. Pînă la urmă au învins localnicele cu 2 445—2 414 p.d., dar diferența este atît de mică încît avantajul terenului, de care vor beneficia sîmbătă jucătoarele din Tg. Mureș, poate fi hotărîtor.

Tr. IOANIȚESCU

CONTRIBUȚII LA PROFILUL SPORTIV AL JUDEȚELOR

BACĂU: UN START CU UN FINAL PREVIZIBIL

Cifrele statistice nu au nevoie de comentarii: ele vorbesc de la sine. De aceea, introducerea acestui nou „profil" — cel al județului Bacău — este constituită din cifre, nu numai elocvente, dar și definitorii, considerăm noi, pentru dinamica actuală a sportului băcăuan: dacă cu numai 10 ani în urmă existau doar 3 echipe divizionare (fotbal, handbal, volei), în prezent numărul lor a ajuns la 39, prin calificarea în divizia secundă a unei noi echipe feminine de volei. Adăugînd și cele 259 de asociații sportive, 2 școli și 2 licee cu profil sportiv (fotbal-Bacău și gimnastică-Orașul Gh. Gheorghiu-Dej) încheiem această rubrică din bilanțul sportului de performanță băcăuan, care incintă, totodată, curiozitatea la o analiză mai amănunțită a raporturilor intime care dinamizează activitatea sportivă de pe aceste meleaguri moldovene.

RETROSPECTIVĂ, ACTUALITATE, PERSPECTIVA

Tovarășul *Ion Pruteanu*, vicepreședinte al Consiliului popular județean Bacău, a avut amabilitatea de a ne prezenta cîteva direcții pe acest tărîm.

— *Desigur, cantitativ, ne-a spus dînsul, sportul cel mai larg practicat rămîne fotbalul. Dar, gîndindu-mă la specificul județului nostru, trebuie să mă opresc la gimnastica feminină, puternic impulsionată de înființarea și, mai ales, de rodnica activitate a Liceului cu profil special din Orașul Gh. Gheorghiu-Dej. Acest liceu se ridică la nivel european nu numai prin baza materială excelentă de care dispune, ci și prin cadrele de înaltă specializare care îl slujesc.*

— Această notă specifică este completată cu...

— *...handbalul, care are, de asemenea, priză la populația județului. Căutăm să acordăm la gama sporturilor practicate la noi și atletismul, ca bază de plecare pentru alte sporturi. Influența sporită a gimnasticii are același rol. Considerăm că aceste discipline constituie A.B.C.-ul oricărui sport, și de aceea le acordăm importanța cuvenită.*

— După cîte înțelegem, dacă atletismul mai pierde cîte o dată aderenți, îi cîștigă, bine pregătiți fizic, alte sporturi?

— *Exact! Noi încercăm să corelăm diferitele ramuri, fără a închide activitatea unui sportiv într-o singură direcție. În altă ordine de idei, planurile noastre de viitor sînt nu numai consistente, dar și variate. Lacul de acumulare din apropierea orașului deschide excelente perspective sporturilor nautice, iar profilul geografic variat, sporturilor de iarnă. Schiul va avea o largă bază de masă, va tinde și spre performanță, și va complementa sporturile — asemenea gimnasticii și atletismului de masă. Luptele, boxul, scrima, tenisul de cîmp, sporturi relativ noi pe meleagurile noastre, încep și ele să dea rezultate de valoare și să aibă un număr crescînd de aderenți.*

„SCOPUL NOSTRU ACTUAL: BAZA MATERIALĂ ADECVATĂ ȘI CADRE SPECIALIZATE"

Așadar, dezvoltarea caracterizează actualmente mișcarea sportivă băcăuană. Fără îndoială, nu s-a ajuns nici pe departe la plafonul maxim, iar practicarea sportului în proporții de masă, pe tot întinsul județului, constituie, încă, un deziderat. Din discuțiile purtate au reieșit și aspecte concrete. De aceea ne-am adresat președintelui Consiliului județean pentru educație fizică și sport, tovarășul *Mihai Grigoraș*, pentru a obține mai multe amănunte.

— *Este adevărat*, a subliniat interlocutorul nostru, *rezultatele sînt departe de a oferi un bilanț optim. De aceea, în octombrie 1968, am luat inițiativa formării unui colectiv la nivel județean, format din reprezentanți ai tuturor organelor răspunzătoare pe linie sportivă, care, subliniind importanța capitală a bazei materiale adecvate, a elaborat un plan de măsuri cu sarcini precise pe localități, cu termene de predare și cu cei care răspund de efectuarea lucrărilor. Coordonarea acestei acțiuni revenind organelor și organizațiilor de partid, ca și activiștilor sportivi. În acest sens, de un mare folos ne este Facultatea de educație fizică a Institutului Pedagogic din Bacău, care acoperă, din ce în ce mai mult, nevoia de cadre.*

Iată, deci, păreri pe care le considerăm juste și care constituie o solidă bază de plecare pe mai departe. Conform obiceiului, am cercetat și părerile altor oameni aflați într-un contact direct cu procesul de instruire sportivă. Iată-ne, așadar, față în față cu directoarea Școlii sportive din Bacău, tovarășa *Magda Ghenade*.

ALTE DOUA DIRECȚII: SPORTUL ȘCOLAR ȘI NOUTATEA ȘTIINȚIFICA

— *Permanent, școala pe care o conduc* — ne-a spus tovarășa directoare — *a găsit un sprijin substanțial din partea forurilor locale. Spun asta pentru că programarea antrenamentelor la săli s-a făcut cu prioritate și la orele cele mai convenabile elevilor. Aceeași colaborare fructuoasă a dus la înzestrarea școlii cu o bază sportivă adecvată, corespunzătoare nevoilor noastre. Direcția în care mai întîmpinăm greutăți este aceea a colaborării cu unii dintre profesorii de educație fizică din oraș. Concursul lor ar trebui să fie mult mai substanțial în munca dusă cu părinții elevilor și în pregătirea pe care sînt obligați să o facă pe terenurile de antrenament. Ei nu trebuie să se mulțumească numai cu orele de educație fizică afectate de programa școlară. Aici le-aș recomanda mai mult interes și insistență!*

Atenția, sprijinul efectiv al organelor sportive locale acordate sportului școlar — această pîrghie de bază a sportului de performanță românesc — constituie, deci, o altă caracteristică majoră a activității sportive băcăuane. Metodistul *Ion Bucătaru* de la C.J.E.F.S. Bacău are nu numai din punctul de vedere al specialității sale (gimnastică), ci și în calitatea de spectator — interesat, fără îndoială — al procesului sportiv din județ, o opinie nuanțată. Iat-o:

— *Consider că un lucru de maximă importanță este permanentul contact cu noutățile apărute în direcția cercetării științifice din domeniul sportului. De aceea, urmărim cît mai atent lucrările nou apărute sau cele prezentate la diferite conferințe. Apropiindu-mă de domeniul practic, de problemele concrete ale sportului băcăuan, rezultatele obținute sînt deja cunoscute. Dar, mai sînt unele aspecte care mi se par a urma un drum eronat. De pildă, unificarea asociațiilor sportive. Spiritul competitiv are astfel de suferit: or, nu este acesta elementul esențial al întrecerii?*

★

Așa cum am mai spus, sportul din județul Bacău nu trăiește încă prin rezultate de vîrf, deși în comparație cu alte unități similare ar putea ridica pretenții mai mari. Dar cum raportăm permanent rezultatele la posibilități, putem totuși acorda calificativul satisfăcător. Notabilă este în primul rînd ascendența sportului băcăuan, din toate punctele de vedere, pornită de la o rațională și minuțioasă analiză a posibilităților locale, asupra cărora se acționează conform unor principii sănătoase, juste. Urmarea firească a acestor fapte îndubitabile este stabilirea unei atmosfere de lucru calmă, lucidă, principială. Un start căruia îi prevedem un final cîștigat.

Radu TIMOFTE

RĂSPUNS LA CRITICĂ

Numai să nu uiți, Lehăduș!

În numărul 971, din 23 iulie a.c., al ziarului nostru, a apărut o notă intitulată „I se cerea seriozitate..." în care erau criticate dezinteresul și lipsa de seriozitate în pregătire a boxerului gălățean Vasile Lehăduș, legitimat în prezent la clubul Dinamo București.

Zilele trecute, Lehăduș a simțit nevoia să-și recunoască învinuirile ce i s-au adus, și a trimis redacției o scrisoare, din care extragem pasajele cele mai semnificative: „Citind articolul, mi-am dat seama că antrenorul meu, Füresz, care la un moment dat mă sfătuia ca un părinte, are toate motivele să fie supărat pe mine. Vă rog să credeți că nu m-am simțit bine văzîndu-mi numele în ziar, într-un articol care dezvăluia opiniei publice atitudinea mea nedisciplinată față de muncă. Lecția este usturătoare, o învățătură de minte pentru ceea ce voi face de aci înainte. Nu-mi iau angajamente, dar sînt sigur că în viitor voi fi un exemplu de conduită sportivă. Țelul meu este de a reveni în rîndul boxerilor noștri fruntași și voi dovedi la „criteriul tineretului" ce se va disputa la Galați, că merit încrederea ce mi se acordă pînă nu de mult".

Numai să nu uiți, Lehăduș!

OMOLOGĂRILE REZULTATELOR DIN CAMPIONATELE 1969-70

Federația română de fotbal a făcut cunoscut comunicatul său cu privire la omologarea rezultatelor campionatelor de fotbal diviziile A, B și C, campionatul echipelor de tineret—rezerve, Cupa României și campionatul juniorilor și școlarilor pe anul 1969/70 și la competițiile oficiale ce se vor desfășura în toamna lui 1970 și primăvara lui 1971.

În urma omologării rezultatelor jocurilor din campionatul diviziei naționale A, se declară campioană pe anul 1969/70 echipa U.T.A. Retrogradează în campionatul diviziei B formațiile **Crișul Oradea** și **A. S. A. Tg. Mureș.**

În urma omologării rezultatelor, se declară echipă câștigătoare a campionatului de tineret—rezerve pe anul 1969/70 formația **DINAMO BACĂU.**

În urma omologării rezultatelor jocurilor campionatului diviziei B, promovează în campionatul diviziei naționale A formațiile **PROGRESUL BUCUREȘTI** (seria I) și **C.F.R. TIMIȘOARA** (seria a II-a). Retrogradează în campionatul diviziei C **Chimia Suceava** și **Gloria Bîrlad** (seria I), **Chimia Rm. Vîlcea** și **Metalul Tr. Severin** (seria a II-a).

Următoarele echipe au câștigat dreptul de a participa la jocurile de baraj pentru promovarea în divizia B. **C. F. R. Pașcani, Metalul Plopeni, Ș. N. Oltenița, Autobuzul București, U. M. Timișoara, Minaur Zlatna, Gloria Bistrița** și **Tractorul Brașov.** Au retrogradat în campionatele județene **Constructorul P. Neamț, Dunărea Brăila, Locomotiva Adjud, I. T. Constanța, I.C.A.B. Arcuda, Unirea Cîmpulung, Progresul Balș, Progresul Strehaia, Unirea Orșova, Tehnofrig Cluj, Minerul Baia de Arieș, Bihoreana Marghita, Dacia Oradea, Medicina Tg. Mureș, Avîntul Reghin.**

Se declară cîștigătoarea „Cupei României", ediția 1969/70 echipa **STEAUA BUCUREȘTI.**

Se declară campioană republicană de juniori, pe anul 1970, formația **METALUL BUCUREȘTI.**

În urma omologării rezultatelor jocurilor de baraj, au promovat în divizia B **C.F.R. Pașcani, Ș. N. Oltenița, U. M. Timișoara** și **Gloria Bistrița.**

În urma omologării rezultatelor, au promovat în campionatul diviziei C **Cimentul Bicaz, I.T.A. Pașcani, Unirea Tricolor Brăila, Vulturul Tulcea, Energia Slobozia, Victoria Florești, F.C. Caracal, Minerul Moldova Nouă, Lotru Brezoiu, C.F.R. Simeria, Unirea Alba Iulia, Minerul Baia Sprie, Someșul Beclean, C.F.R. Sighișoara, Forestierul Tg. Secuiesc** și **Viitorul Vaslui** sau **Olimpia Rm. Sărat,** (în ultimul caz urmînd a se hotărî după discutarea unui apel).

În anul competițional 1970/71, se vor desfășura următoarele competiții republicane:

1. — Campionatul național divizia A, cu o serie din 16 echipe. Formația clasată pe locul întîi va primi titlul de campioană, iar echipele clasate pe locurile 15 și 16 vor retrograda în divizia B.

— Campionatul echipelor de tineret—rezerve.

2. — Campionatul diviziei B, cu 2 serii a cîte 16 echipe.

3. — Campionatul diviziei C, cu 8 serii a cîte 16 echipe.

4. — „Cupa României". Sistemul de disputare rămîne cel din anul 1969/70, cu modificările aduse regulamentului de către biroul federal.

5. — Campionatul republican al juniorilor și școlarilor, care se va desfășura după aceeași formulă și, în conformitate cu instrucțiunile ce se vor comunica ulterior.

★

Campionatele județene se vor desfășura după o formulă ce va fi stabilită de către comisiile județene de fotbal și aprobată de F.R.F.

★

Toate competițiile pe anul 1970/71 se vor desfășura în conformitate cu prevederile regulamentului de organizare a activității fotbalistice și ale regulamentului jocului de fotbal.

PROGRAMUL TURULUI DIVIZIEI NAȚIONALE A, EDIȚIA 1970-1971

ETAPA I, 30 AUGUST

Progresul București — C.F.R. Cluj
Dinamo București — Dinamo Bacău
Jiul Petroșani — U. T. Arad
F. C. Argeș Pitești — Steagul roșu Brașov
Petrolul Ploiești — Politehnica Iași
C.F.R. Timișoara — Universitatea Craiova
Farul Constanța — Steaua București
Universitatea Cluj — Rapid București

ETAPA A II-A, 6 SEPTEMBRIE

Dinamo Bacău — Petrolul
U.T.A. — Progresul
Universitatea Craiova — F. C. Argeș
C.F.R. Cluj — Dinamo București
Steagul roșu — Farul
Rapid — Jiul
Steaua — Universitatea Cluj
Politehnica — C.F.R. Timișoara

ETAPA A III-A, 13 SEPTEMBRIE

Farul — Universitatea Craiova
Petrolul — Rapid
F. C. Argeș — C.F.R. Cluj
Progresul — Steagul roșu
C.F.R. Timișoara — Dinamo Bacău
Dinamo București — Politehnica
Universitatea Cluj — U.T.A.
Jiul — Steaua

ETAPA A IV-A, 20 SEPTEMBRIE

Politehnica — Universitatea Cluj
Progresul — Dinamo București
Steagul roșu — C.F.R. Timișoara
C.F.R. Cluj — Farul
Dinamo Bacău — F. C. Argeș
Steaua — Rapid
U.T.A. — Petrolul
Universitatea Craiova — Jiul

ETAPA A V-A, 27 SEPTEMBRIE

Universitatea Cluj — Steagul roșu
Farul — Progresul
Rapid — U.T.A.
Petrolul — Universitatea Craiova
F. C. Argeș — Politehnica
C.F.R. Timișoara — Dinamo București
Jiul — C.F.R. Cluj
Steaua — Dinamo Bacău

ETAPA A VI-A, 4 OCTOMBRIE

Progresul — F. C. Argeș
Jiul — C.F.R. Timișoara
Politehnica — Rapid
C.F.R. Cluj — Dinamo Bacău
Dinamo București — Farul
Petrolul — Universitatea Cluj
U.T.A. — Steaua
Universitatea Craiova — Steagul roșu

ETAPA A VII-A, 18 OCTOMBRIE

Farul — Petrolul
Steaua — Politehnica
Steagul roșu — U.T.A.
F. C. Argeș — Dinamo București
Universitatea Cluj — Jiul
Rapid — Universitatea Craiova
Dinamo Bacău — Progresul
C.F.R. Timișoara — C.F.R. Cluj

ETAPA A VIII-A, 25 OCTOMBRIE

Farul — Dinamo Bacău
Dinamo București — Steaua
U.T.A. — C.F.R. Timișoara
Politehnica — Universitatea Craiova
Jiul — F. C. Argeș
Rapid — Progresul
C.F.R. Cluj — Universitatea Cluj
Petrolul — Steagul roșu

ETAPA A IX-A, 1 NOIEMBRIE

F. C. Argeș — Farul
Dinamo București — U.T.A.
C.F.R. Cluj — Politehnica
Universitatea Craiova — Steaua
Dinamo Bacău — Universitatea Cluj
C.F.R. Timișoara — Rapid
Steagul roșu — Jiul
Progresul — Petrolul

ETAPA A X-A, 15 NOIEMBRIE

Jiul — Dinamo Bacău
Politehnica — Progresul
U.T.A. — Universitatea Craiova
Steaua — Steagul roșu
Universitatea Cluj — F .C. Argeș
Petrolul — Dinamo București
Farul — C.F.R. Timișoara
Rapid — C.F.R. Cluj

ETAPA A XI-A, 22 NOIEMBRIE

Politehnica — Farul
Steagul roșu — Rapid
C.F.R. Cluj — Petrolul
Dinamo București — Jiul
Universitatea Craiova — Universitatea Cluj
F. C. Argeș — Steaua
Dinamo Bacău—U.T.A.
Progresul — C.F.R. Timișoara

ETAPA A XII-A, 28 NOIEMBRIE

U.T.A. — Politehnica
Rapid — Dinamo București
C.F.R. Cluj — Universitatea Craiova
Dinamo Bacău — Steagul roșu
Progresul — Steaua
Farul — Universitatea Cluj
C.F.R. Timișoara — F. C. Argeș
Petrolul — Jiul

ETAPA A XIII-A, 6 DECEMBRIE

Universitatea Craiova — Dinamo București
Steagul roșu — C.F.R. Cluj
Steaua — Petrolul
U.T.A. — Farul
Jiul — Progresul
Universitatea Cluj — C.F.R. Timișoara
Rapid — F. C. Argeș
Politehnica — Dinamo Bacău

ETAPA A XIV-A, 9 DECEMBRIE

Progresul — Universitatea Craiova
C.F.R. Timișoara — Petrolul
Dinamo Bacău — Rapid
C.F.R. Cluj — Steaua
Farul — Jiul
Dinamo București — Universitatea Cluj
F. C. Argeș — U.T.A.
Politehnica — Steagul roșu

ETAPA A XV-A, 13 DECEMBRIE

Universitatea Cluj — Progresul
Jiul — Politehnica
Universitatea Craiova — Dinamo Bacău
Rapid — Farul
Petrolul — F. C. Argeș
Steagul roșu — Dinamo București
U.T.A. — C.F.R. Cluj
Steaua — C.F.R. Timișoara

★ ★ ★

Apropierea noului campionat, precedată de obișnuitele zvonuri privitoare la transferuri, la noile achiziții ale echipelor, este anunțată acum și de un document palpabil. Este vorba de PROGRAMUL turului diviziei naționale A, ediția 1970—71, pe care l-am publicat în această pagină, oferind prilejul primelor comentarii și primelor pronosticuri asupra partidelor care „deschid" noul campionat.

Programul, deși nu este rodul unor calcule electronice, e bine alcătuit, respectînd, în general, alternanța dintre meciurile disputate pe teren propriu și cele pe care echipele le vor juca în deplasare. În felul acesta, aproape fiecare etapă oferă partide interesante, echilibrate fie prin valoarea echipelor care se înfruntă, fie prin apariția în balanță a terenului propriu.

Pentru bucureșteni, un element în plus de atracție, o dată pe care se vor grăbi s-o noteze: 20 septembrie, etapa a IV-a, care îi cheamă la primul cuplaj inter-bucureștean: PROGRESUL — DINAMO și STEAUA — RAPID.

fotbal

DINAMICA JOCULUI, DINAMISMUL CAMPIONATULUI

(Urmare din pag. 1)

tul campionat mondial, este condiționat de o capacitate fizică necesară unui efort maximal și multilateral, în care viteza și angajarea totală și insistentă în fazele de finalizare devin esențiale. Ce ne puteți spune în această privință, pornind de la realitatea fotbalului nostru?

— Personal, mă bucur că acest C.M. a fost o pledoarie în favoarea jocului ofensiv, întrucît, la un moment dat, fotbalul european trăia în umbra „betonului" ceea ce, implicit, însemna înlăturarea spectaculozității, a jocului propriu-zis. Și în campionatul nostru tactica era îndreptată aproape exclusiv spre a nu primi goluri, folosindu-se în acest scop mijloace cu caracter negativ ce mergeau chiar pînă la antijoc. Jocul ofensiv trebuie însă gîndit în funcție de particularitățile jucătorilor, urmărindu-se mobilitatea lor în teren, elasticitatea echipei. O dinamică crescută a acțiunilor — nu poate fi concepută fără îndeplinirea lesnicioasă de către fiecare jucător a sarcinilor duble (de atac și apărare), sporirea razei de acțiune a fiecărui post. Aceasta presupune, bineînțeles, o mare libertate de acțiune a jucătorilor, dar și mijloace adecvate la îndemîna acestora. Dacă, de pildă, Mocanu, intrat în posesia balonului, ajunge în zona mediană sau chiar pe locul extremei stîngi și nu este capabil să execute o centrare fructificabilă, sau un șut de autentic înaintaș, la poarta adversă, orice ieșire a lui din dispozitiv se transformă într-un pericol pentru poarta proprie. Același raționament este valabil și pentru Pîrcălab, să zicem, care cunoaște foarte bine „meseria" de atacant, dar nu cunoaște procedeele de deposedare, nu știe să degajeze balonul, nu intră decis la om atunci cînd trebuie să vină în ajutorul propriei apărări.

— Ce a preconizat F.R.F. pentru ca în ediția 1970—71 a campionatului să se maturizeze tendințele pozitive deja constatate, să se valorifice creator contactul extins cu fotbalul internațional?

— La recentul curs de perfecționare a antrenorilor de perspectivă și la consfătuirea cu antrenorii primelor eșaloane divizionare, pe lîngă o serie de probleme care au fost dezbătute efectiv, li s-a dat participanților și un îndrumar privind recomandări pentru campionatul ce bate la ușă, multe dintre acestea înscriindu-se pe linia unor sarcini mai vechi, pe care federația le-a trasat corpului de tehnicieni și antrenori. Pentru valorificarea deplină a calităților jucătorilor, antrenorii vor trebui să stimuleze în și mai mare măsură pregătirea independentă a elevilor lor, în afara orelor propriu-zise de antrenament, pentru dezvoltarea calităților fizice, a vitezei, forței, mobilității și îndemînării. Volumul de lucru (antrenamente și jocuri) al echipelor divizionare A va fi între 8—12 ore săptămînal în ciclurile cu un singur joc și între 4—6 în cele cu două jocuri. În perioada pregătitoare, este recomandabil să se ajungă chiar la 16—20 ore. Un volum sporit de lucru nu trebuie să constituie, însă, un scop în sine, exersarea elementelor tipice jocului de fotbal trebuind să fie în permanență pe primul plan. Dar, pentru că pregătirea fotbaliștilor are, adeseori, „supape" în afara terenului, antrenorii, ca și conducătorii de secții și cluburi, trebuie să aibă o atitudine exigentă și intransigentă în privința abaterilor disciplinare, de ordin educativ.

Așa cum s-a subliniat și la consfătuire, viitorul campionat trebuie să constituie o perioadă de stabilizare a rezultatelor bune, care să afirme fotbalul românesc pe plan internațional. Iar un campionat dinamic este laboratorul cel mai trainic și mai stabil al unor asemenea rezultate.

Pavlovici la Metalul Tîrgoviște

Fostul jucător al Progresului București, Pavlovici, s-a decis, în așteptarea unui angajament la o echipă din Turcia, care va surveni — probabil — în anul viitor, să opteze pentru divizionara B Metalul Tîrgoviște, unde va activa în sezonul de toamnă.

SATISFACȚIILE LUI JENEI

După o îndelungată și rodnică activitate în fotbalul nostru, în urmă cu un an, Emeric Jenei a plecat să-și continue cariera fotbalistică la o echipă din Turcia.

De la plecarea sa, nu am avut prea multe amănunte în legătură cu noua sa echipă și evoluția jucătorului român.

Acum, Jenei e în vacanță. Împreună cu soția, cunoscuta actriță Vasilica Tastaman — și cu puștiul lor, Răzvan. Într-una din zile l-am întîlnit și n-am scăpat prilejul unei discuții pe care o redăm în rîndurile de față.

— Cum a fost anul de debut peste graniță?

— Bun. Lucruri senzaționale n-am realizat și de aceea am găsit de cuviință că e mai bine să vă spunem cîteva cuvinte la înapoierea în țară. Kaizeri Spor este o echipă de liga a doua, pe care am găsit-o pe un loc modest. La finele sezonului, puțin a lipsit ca să nu cîștigăm seria.

— Cum au fost apreciați Jenei și Constantin?

— Bine. În cazul meu o poate confirma solicitarea clubului de a mai rămîne încă un an la această formație.

— Puteți să ne spuneți care au fost cele mai mari bucurii, privind sportul, bineînțeles, din acest sezon?

— Despre comportarea mea am vorbit. La înapoierea în țară cîteva evenimente sportive mi-au dat mari satisfacții. Mai întîi, m-am bucurat pentru faptul că U.T.A. a reușit să cîștige campionatul. Este formația unde am învățat fotbalul, unde am îmbrăcat pentru prima oară tricoul unei echipe de divizia A. Era în 1954, cînd aveam doar 17 ani. Iată, o formație care s-a luptat ani de-a rîndul să scape de retrogradare, a reușit, doi ani consecutiv, să culeagă roadele unei munci intense de formare și promovare a tinerilor jucători. În acest an, mi se pare, U.T.A. a profitat și de lupta care se duce între echipele din București, de faptul că unele formații cu loturi mai valoroase au simțit oboseala turneului final al C.M.

— Care a fost a doua satisfacție?

— Aceea că Steaua a cîștigat Cupa. Sînt ardelean, desigur, dar nu pot uita că la Steaua am jucat 12 ani. În această mare echipă m-am format ca jucător, alături de acești excelenți fotbaliști care au fost Apolzan, Voinescu, Bone, Alexandrescu, Onisie, Tătaru, frații Zavoda. Greu se intra în această echipă. A trebuit să aștept să pot juca alături de Onisie sau de Bone, în linia mediană. Am reușit aceasta cu muncă, cu perseverență. Dar satisfacțiile au fost mult mai mari decît eforturile. Am cîștigat campionatul, Cupa, am îmbrăcat tricoul echipei reprezentative. În divizia A am jucat 274 de meciuri. Împreună cu Petschovschi — idolul copilăriei mele și, apoi, bunul coleg de la U.T.A. — ocup un loc fruntaș în clasamentul jocurilor susținute în divizia A.

— Ce părerea aveți despre Steaua din ziua finalei?

— Echipa joacă din ce în ce mai bine. Cred că va ajunge din nou o formație redutabilă. Se poate baza pe tinerii aceștia dotați, plini de talent. Am mare încredere în Iordănescu, Naom, Ciugarin, Ștefănescu. În finală, pe lîngă calitățile tehnice, Steaua a dovedit și o maturitate tactică remarcabilă. Ea ne-a arătat din nou că jocul ofensiv trebuie asigurat și de o apărare bine organizată. Ceea ce n-a reușit, de pildă, Dinamo în partida respectivă. Cupa a poposit pentru a zecea oară la clubul unde am jucat atîția ani. În acele momente, după finală, îmi revedeam drumul parcurs, zilele frumoase cînd și eu mă fotografiam cu splendidul trofeu în față. U.T.A. și Steaua mi-au făcut concediul și mai plăcut.

Constantin ALEXE

E. Jenei împreună cu fiul său, fotografiați pe stadionul Republicii cu prilejul retragerii din activitatea competițională internă Foto: A. NEAGU

„Așa vom cinsti noi marea sărbătoare"

(Urmare din pag. 1)

Alte străzi. Margaretelor. Trandafirilor. Nume duioase, de flori. Străzi izbite în plină față de furia oarbă a Someșului. „Cartierul" scriitorilor: Grigore Ureche, Ion Ghica, Panait Istrati, Anton Pann. Zeci de case în reconstrucție, gropi cu var, bucătării improvizate la umbra unor salcîmi bătrîni. Copii, mulți copii transportînd găleți pline. Ochi mari, căutători, bîntuiți de semnele unei maturizări timpurii.

Iată și un magazin. Vitrina zîmbește frumos, avînd în mijloc o poză uriașă a tovarășului Nicolae Ceaușescu, prezent printre sinistrați, în clipele dureroase ale inundației. Oamenii se opresc o clipă mai mult în fața chipului drag al secretarului general al partidului, îi caută parcă privirea, lăsînd impresia că dau binețe... Apoi se scurg mai departe, fiecare la treburile lui, mai hotărît, mai tare în încrederea că nimeni nu este singur, că inima României socialiste bate pentru fiecare dintre ei...

Dincolo, peste case, o mare de macarale. Șantierul „Solidaritatea". 360 de apartamente pentru sinistrați, ne ajunge o vorbă la ureche. Solidaritatea. Frumos nume...

Ultima vizită în această primă zi a lui august, stadionul Municipal, unul din locurile cele mai lovite de nenorocirea apei.

— Cum a venit aici? — întreb.

— Să facem o socoteală. Dacă poarta de fotbal are înălțimea de 2,44, atunci apa avea vreo doi metri și treizeci. Nu se vedeau decît cîțiva centimetri din albul barei.

Tribunele betonate, despre care știu că au adăpostit în noaptea revărsării sute de familii, sînt acoperite de echipament sportiv aflat la uscat. Undeva, spre tabela de marcaj care păstrează — cu melancolie — un 2—0 al nu știu cărui meci, cîntă un tranzistor... Un „Carpați" verde, 21 SM 418, descarcă brazde lîngă unul din „cornere". Aproape jumătate din terenul de joc s-a regazonat, restul pare o arătură ca oricare alta, din cîmp. Cîțiva țărușI, înfipți după o geometrie subtilă, ajută în calcularea distanței.

Cineva întreabă de unde se aduc brazdele. Tocmai de la Urziceni, de lîngă Carei, vreo 50 de kilometri. E departe? Da, dar acolo e un humus nisipos cum nu se poate mai bun. Dacă tot facem o treabă — adaugă glasul — atunci s-o facem ca lumea.

Îi rog pe profesorul Marcheș să explice cum s-a lucrat pentru recuperarea stadionului, și omul începe, deși — se vede — amintirile nu-i fac nici o plăcere, deși ar avea chef să vorbească despre altceva, despre „Vicleniile lui Scapin", poate, pe care se duce să le vadă peste cîteva ore, în premieră.

— După ce s-a uscat nămolul, avea vreo 10—15 centimetri grosime, ne-am făcut, cum am știut, un plug. Am strîns noroiul spre tușă. Acolo s-a uscat. Am început să-i cărăm. Muncă grea, pe arșiță. Am dus-o la capăt cu ajutorul elevilor din tabăra de la Liceul nr. 2 care au încărcat peste 2 000 de metri cubi. La nivelare au lucrat și fotbaliștii de la Olimpia. Știu eu, Bocșa, Jula, Leș, că doar era și interesul lor... După 10 iulie am început refacerea drenajului și punerea gliilor de iarbă. Cu tuburile de drenaj a fost cum a mai fost, am introdus vreo 700 de metri liniari, dar cu gliile merge mai greu. Trebuie încărcate, transportate cu grijă, descărcate, udate toată ziua...

Tehnicianul Tilvic, cel care conduce operațiunea de regazonare, se apropie cu pași elastici, mari, de fost atlet.

— Ei, tovarășe Tilvic, nu-ți mai angajăm niște oameni? Merge cam încet lucrul... Pînă la 23 August totul trebuie să fie gata! Așa vom cinsti noi marea sărbătoare: cu un stadion complet refăcut...

Tehnicianul se înveselește brusc. În fiecare zi, profesorul Marcheș pune aceeași întrebare, în fiecare zi primește același răspuns.

— N-am nevoie de nimeni, zău așa! Am eu numai patru salariați, dar, nu vedeți, mai lucrează aici 20 de... voluntari. Dacă n-ar fi elevii ăștia, zău așa, că pe mulți nici nu-i cunosc, nu știu cum am termina. Dar așa, adăugînd munca patriotică ajutorului dat de organele de stat, de 23 August vom aștepta spectatori în casă nouă!... Știți ce s-a întîmplat ieri?!

Și omul din fața noastră începe să povestească cu voce sfătoasă — o fi oare moldovean, mă întreb — cum un elev de la „Forestieră" a fost prins de mămă-sa cu minciuna. Zicea că se duce laștrand și el venea la... brazde?!

★

Plecăm. E seară de-a binelea. Luminile se aprind una cîte una. Stadionul va fi gazonat pînă la 23 August — se aude o voce. Undeva, răzbate o sirenă de tren. Urmează recunoașterea: „a venit Oradea".

Luăm străzile la rînd, în sens invers. Mergem în tăcere. Fumăm. Oamenii de aici n-au chef de vorbă. Au chef de muncă oamenii din Satu Mare...

Tragerea specială LOTO din 7 august

Ne găsim în plină vînzare la tragerea specială Loto din 7 august a.c., tragere la care se atribuie în număr NELIMITAT autoturisme Dacia 1300, Skoda 1000 MB, Moskvici 418 cu caroserie 412, Dacia 1100 și Skoda S 100.

De asemenea se mai atribuie excursii de 2 locuri și un loc cu petrecerea Revelionului la Belgrad și numeroase premii în bani de valori variabile și fixe.

Se efectuează 5 extrageri în 3 faze. În total se extrag 36 de numere. Se atribuie 25 categorii de premii.

Participarea se face cu următoarele 3 feluri de variante: a 2 lei, a 5 lei și a 15 lei. Mai pot fi jucate și biletele fracționate și combinații „cap de pod".

Cu variante de 15 lei se poate participa la toate extragerile.

Joi 6 august, ultima zi pentru procurarea biletelor pentru această tragere.

PRONOSPORT
premiile Concursului nr. 31 din 2 august 1970

CATEGORIA I (12 rezultate): 2,1 variante a 14 200 lei

CATEGORIA a II-a (11 rezultate): 18,5 variante a 1 934 lei

CATEGORIA a III-a (10 rezultate): 217,75 variante a 247 lei.

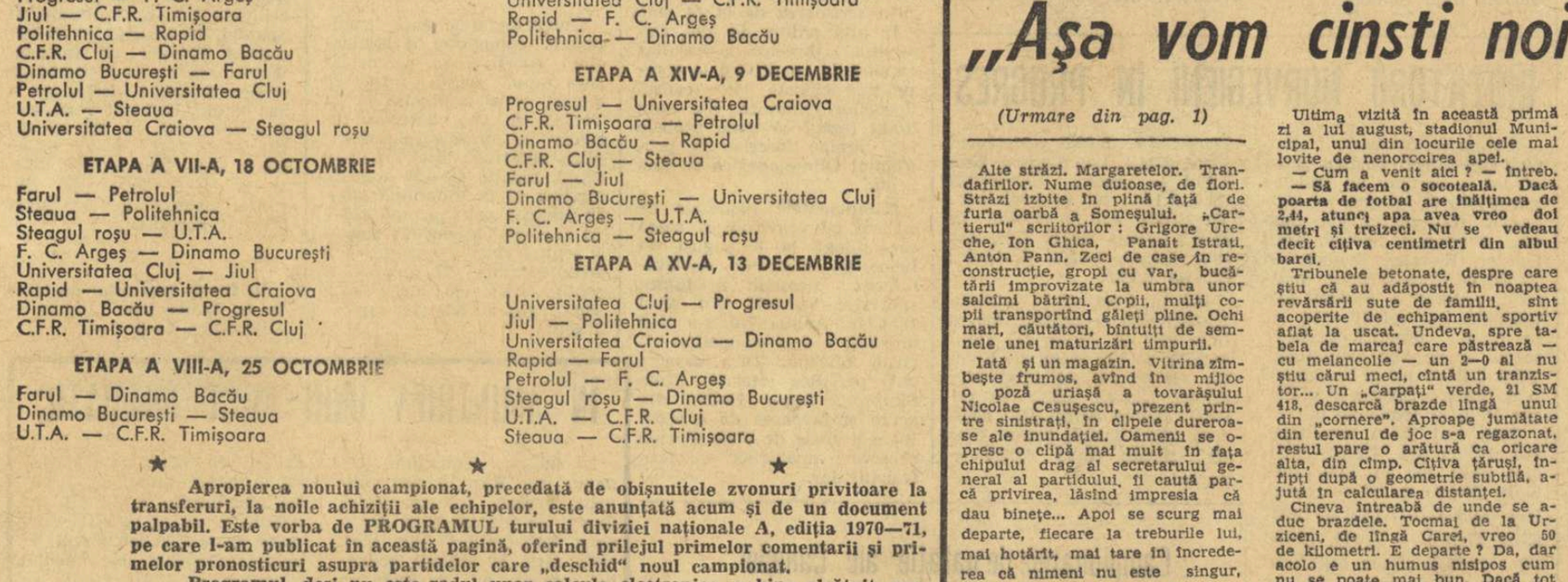

C. E. ATENA 1969 — CUPA EUROPEI 1970

SE PROFILEAZĂ O NOUĂ IERARHIE ÎN ATLETISMUL CONTINENTAL

● Echipa feminină pe locul VII — cea masculină locul XV ● Viorica Viscopoleanu, Ileana Silai, Lia Manoliu și Valeria Bufanu, printre fruntașe ● Atleții francezii — revelația sezonului ● Sportivele din R. D. Germană domină categoric

Să tragem o linie invizibilă între cele 6 orașe care au găzduit la sfîrșitul săptămînii trecute grupele semifinale ale „Cupei Europei" la atletism și să încercăm, prin cîteva date comparative să precizăm noua ierarhie a atletismului continental, cu doi ani înaintea J.O. de la München.

Fără a fi obligați să operăm corecturi în listele de recorduri mondiale sau europene, vom sublinia totuși cîteva performanțe excelente. Renate Meissner, noua stea a sprintului din R. D. Germană, a alergat 11,0 pe „sută", egalînd recordul lumii deținut de Wyomia Tyus și 22,7 la 200 m. Compatrioata ei Rita Jahns a încheiat cursa de 100 m garduri în 13,1 ; Sheila Sherwood a sărit 6,67 m la lungime, iar Tamara Danilova a aruncat discul la 62,54 m. În întrecerile masculine, francezii Fenouil (20,5—200 m), Nallet (49,4—400 m garduri), Drut (13,3—110 m garduri), Pani (8,19 m — lungime), sovieticii Saneev (17,25 m — triplusalt) și Bondarciuk (73,10 m — ciocan) și reprezentanții R. D. Germane, Nordwig (5,35 m — prăjină) și Stolle (87,50 m — suliță) au avut cele mai bune rezultate după tabela internațională de punctaj.

Concursurile de la Zürich (indiscutabil cea mai tare grupă), Helsinki, Sarajevo (m) și, respectiv, Berlin (cele mai bune rezultate), București și Herford (f) au atras la start 18 selecționate masculine și 20 feminine. Ordonînd după performanțele din fișele de concurs pe toți participanții în această competiție (deși, firește, condițiile nu au fost egale pe toate cele șase stadioane) am obținut două clasamente inedite. Pentru cel mai bun rezultat într-o probă feminină (Meissner cu 11.0 la 100 m, de pildă) am atribuit 20 de puncte, iar pentru cea mai bună performanță masculină 18 puncte ; în cazurile unor cifre egale, am preferat atleții cu cel mai bun loc ocupat în grupa respectivă (pe românca Silai 2:03.8 la 800 m — locul I la București, înaintea englezoaicei Carey 2:03,8, dar cu locul II la Berlin).

MASCULIN : 1. **Franța** 285 p, 2. U.R.S.S. 284 p. 3. R.F. a Germaniei 262 p, 4. R. D. Germană 251 p, 5. Polonia 236 p, 6. Italia 219 p, 7. Anglia 211 p, 8. Finlanda 204 p, 9. Cehoslovacia 198 p, 10. Elveția 181 p, 11. Spania 180 p, 12. Ungaria 170 p, 13. Suedia 166 p, 14. Iugoslavia 151 p, 15. ROMÂNIA 127 p, 16. Norvegia 109 p, 17. Bulgaria 106 p, 18. Belgia 81 p ;

FEMININ : 1. **R. D. Germană** 245 p, 2. R. F. a Germaniei 209 p, 3. Anglia 208 p, 4. U.R.S.S. 204 p, 5. Polonia 185 p, 6. Olanda 179 p, 7. ROMÂNIA 172 p, 8. Franța 146 p, 9. Ungaria 144 p, 10. Bulgaria 135 p, 11. Italia 115 p, 12. Suedia 112 p, 13. Finlanda 107 p, 14. Danemarca 103 p, 15. Elveția 92 p, 16. Cehoslovacia 91 p, 17. Iugoslavia 87 p, 18. Norvegia 85 p, 19. Austria 78 p, 20. Belgia 44 p.

Dacă primele șase echipe de băieți sînt exact cele calificate pentru finala de la Stockholm, la fete însă, Ungaria (calificată la Herford) se află abia pe locul IX !

Comparînd rezultatele de la C.E. (Atena) și „Cupa Europei" 1970 vom vedea că la 15 probe, cifrele din acest an sînt superioare. Cît privește pe laureații „europenelor" de anul trecut, doar Tamara Danilova, Nadejda Cijova, A. Bondarciuk, V. Saneev (URSS), W. Nordwig (R.D.G.) și Jelev (Bulgaria) s-au înscris de data aceasta printre cîștigătorii prezumtivi ai competiției. Dintre sportivii noștri, cei mai bine plasați în clasamentele individuale pe probe sînt Ileana Silai (locul II la 800 m) cu 2:03,8, Viorica Viscopoleanu (locul II la lungime) cu 6,37 m. Lia Manoliu (locul IV la disc) cu 56,42 m, Valeria Bufanu (locul IV la 100 m g) cu 13,6 și Carol Corbu (locul V la triplusalt) cu 16,29 m.

Adrian VASILIU

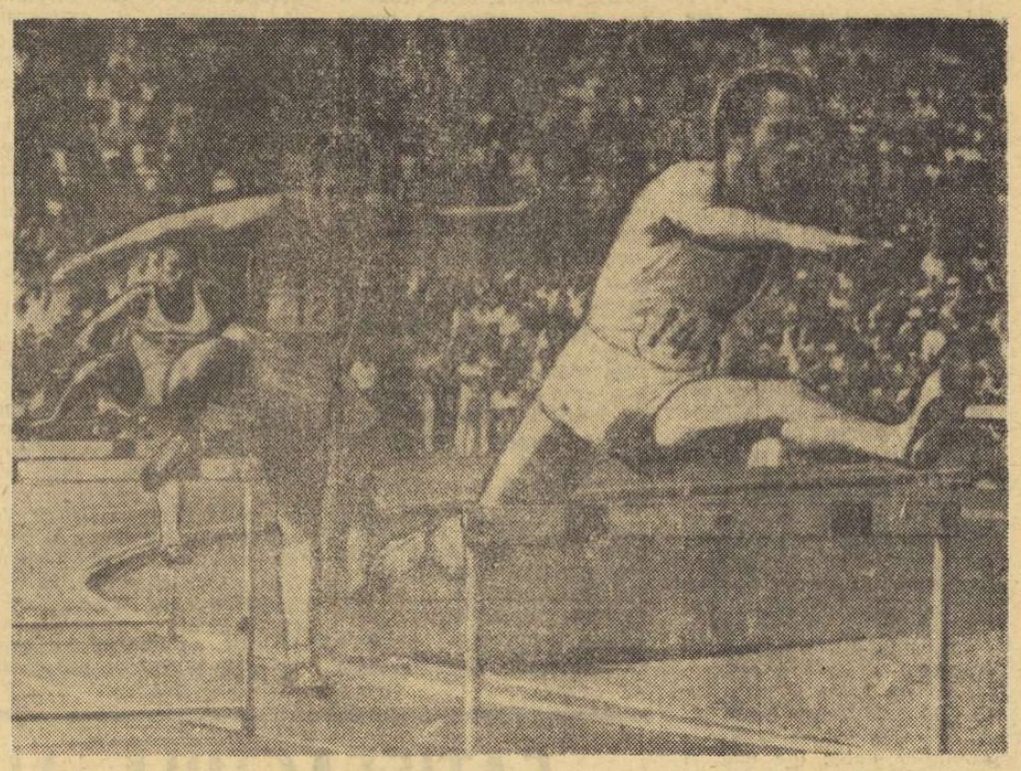

Francezul Nallet (nr. 12) îl conduce pe englezul Sherwood, în cursa de 400 mg de la Zürich
Telefoto : A.P.-AGERPRES

VEDETA SĂPTĂMÎNII...

RENATE MEISSNER

FIȘA PERSONALĂ : născută la 12 mai 1950 la Süptitz (R.D.G.) ; înălțime 1,69 m; greutatea 66 kg; studentă în educație fizică; antrenor — Horst Peter Hille; campioană europeană la ștafeta 4x100 m și locul 2 la 200 m (Atena 1969); campioană europeană de sală la 60 m (Viena 1970).

Evoluția rezultatelor:

	100 m	200 m
1964 (14 ani)	12,6	—
1965 (15)	12,2	—
1966 (16)	12,0	24,9
1967 (17)	11,8	24,5
1968 (18)	11,6	23,9
1969 (19)	11,5	23,3
1970 (20)	11,0	22,7

Performanța nr. 1 a săptămînii precedente aparține desigur tinerei atlete din R.D. Germană, Renate Meissner. În cadrul semifinalei „Cupei Europei" la atletism pentru echipele feminine, desfășurată la Berlin, ea a egalat recordul lumii la 100 m cu timpul de 11,0 înscriindu-și numele pe lista celor mai bune performere ale probei alături de Wyomia Tyus (S.U.A.) și Chi-Cheng (Taivan). Rezultatul face să dispară totodată de pe tabelul recordurilor europene numele atletei poloneze Irena Kirszenstein-Szewinska (11,1 în 1965).

„Isprava" Renatei Meissner nu este surprinzătoare dacă avem în vedere evoluția ei în actualul sezon. A alergat de două ori 11,2 — o dată cu vînt potrivnic de peste 3 m/s —, a coborît recordul R.D.G. la 200 m la 22,7 arătînd un progres constant și o formă excelentă. Recordul ei nu este surprinzător de cînd atleții din R.D.G. ne-au obișnuit cu rezultate de excepție, fie că este vorba de un „veteran" de 34 de ani care aruncă sulița la 91 m (Manfred Stolle), fie de o junioară care aleargă 12,9 la 100 mg (Anneliese Jahns) sau de un atlet care readuce în Europa recordul mondial la săritura cu prăjina (Wolfgang Nordwig), după 7 sau 8 ani de exil american.

Renate Meissner este o creație a atletismului școlar, a atenției deosebite acordată atragerii către acest sport a unui mare număr de tineri și tinere, o emanație a impresionantei mase de practicanți ai atletismului la toate nivelele. Rezultatul sportivei germane este surprinzător numai în măsura progresului substanțial realizat tocmai în acest an, al 7-lea din cariera sa atletică, care nu este an olimpic și nici de campionat european, lucru dovedind existența de resurse încă latente ce pot face din Renate Meissner prima femeie capabilă de o performanță sub 11 secunde pe 100 metri...

TURNEUL INTERNAȚIONAL FEMININ DE VOLEI AL ROMÂNIEI

Ultimul mare eveniment înaintea mondialelor

Astăzi, în Sala sporturilor din Constanța, începe tradiționalul turneu internațional feminin de volei al României, care reunește reprezentativele a șase țări : Polonia, Cehoslovacia, R.D.G., Ungaria, Italia și România. Evenimentul care precede cu o lună și jumătate campionatul mondial din Bulgaria este considerat un ultim test important pentru echipele participante, care, la marea competiție din septembrie, țintesc un loc în turneul final și luptă cu șanse aproximativ egale pentru ocuparea locurilor ce le pot permite calificarea la J. O. din 1972.

Dintre toate participantele, doar formația Italiei se situează la un nivel ceva mai scăzut, celelalte fiind de valori apropiate, ceea ce ne face să credem că partidele vor fi echilibrate și interesante. Echipa română abordează competiția cu un palmares care consemnează numai victorii în acest an : 4 asupra reprezentativei bulgare (la Brăila și Sofia), 3 asupra celei a R.D.G. la Berlin, 3 la turneul de la Katowice (pe care l-a cîștigat) asupra naționalelor R.D.G., Cehoslovaciei și Poloniei și alte două zilele trecute, în fața formației Cehoslovaciei.

Dintre adversarele de la Constanța, echipa română nu s-a întîlnit în acest an cu cea a Ungariei, de care fusese întrecută de două ori în primăvara lui 1969, la București. Dar pe atunci reprezentativa României era departe de valoarea actuală. Așadar, o revanșă după un an și jumătate, în care echipa noastră este favorită.

La acest turneu antrenorii *GH. BODESCU* și *N. HUMĂ* vor prezenta, firește, cel mai bun lot : *Mariana Popescu, Helga Bogdan, Florentina Itu, Aurelia Căunei, Viorica Bincheci, Lucia Dobrescu, Mariana Baga, Eugenia Rebac, Carmen Marinescu, Roatca Popa, Gabriela Popa, Maria Dobrogeanu Luxa Ghiță* și *Maria Cengher*.

Pe litoral evoluția reprezentativei române, neînvinsă anul acesta, este așteptată cu mult interes de numeroșii turiști aflați în vacanță. Cele mai importante partide ale turneului vor fi transmise și de televiziune. Meciurile de astăzi încep la ora 16.

Aurelian BREBEANU

DUPĂ 3 PROBE

Boris Oniscenko (U.R.S.S.) în fruntea pentatloniștilor

După cea de-a treia probă (tirul), în campionatul mondial de pentatlon modern de la Warendorf (R.F.G.) conduce *Boris Oniscenko* (U.R.S.S.) cu 3 159 puncte, urmat de *Robert Beck* (S.U.A.) 3 111 puncte, *Peter Kelemen* (Ungaria) 3 009 puncte, *Andras Balczo* (Ungaria) 2 940 puncte, *Pal Bako* (Ungaria) 2 930 puncte.

Pe echipe conduce *Ungaria*, cu 8 877 puncte, urmată de *U.R.S.S.*, 8 536 puncte, *S.U.A.* 8 134 puncte și *R. F. a Germaniei* 8 108 puncte.

ÎN PREZIUA STARTULUI ÎN C. M. DE CICLISM

Republica Sud-Africană exclusă din F.I.A.C.

LONDRA, 4 (Agerpres). — *Comitetul director al Federației internaționale de ciclism amator, întrunit la Leicester* (Anglia) *a hotărît excluderea din sînul său a Federației Republicii Sud-Africane. Luînd această decizie, F.I.A.C. se aliniază la hotărîrea Comitetului internațional olimpic și confirmă excluderea înregistrată de U.C.I. prin scrisoarea de la 14 mai.*

În altă ordine de idei, Comitetul director a ascultat expunerile cu privire la competițiile cicliste în cadrul Jocurilor Olimpice. S-a subliniat faptul că toate probele vor rămîne înscrise în programul Olimpiadei ca și pînă acum.

Campionatele mondiale de ciclism pe velodrom și șosea care încep la 6 august, la Leicester, constituie un eveniment deosebit în lumea sportului întrucît din anul 1904 în Anglia nu s-a mai disputat nici o competiție ciclistă oficială. Țara care a dat pe Reg Harris, Tom Simpson, Roger Hoban are acum și favoarea de a reuni toate probele de pistă și rută rezervate amatorilor și profesioniștilor.

ÎNOTĂTORII NORVEGIENI ÎN PROGRES

Piscina de dimensiuni olimpice din orașul belgian Braschaat a găzduit un concurs internațional la care au participat reprezentativele Spaniei, Norvegiei, Scoției, Țării Galilor, Elveției, Belgiei și Israelului. Spre surpriza generală, victoria a revenit înotătorilor norvegieni (114 p), în mare progres în acest sezon. Ei au fost urmați de : Țara Galilor 100 p, Spania 100 p, Scoția 93 p, Elveția 89 p, Belgia 58 p și Israel 45 p.

Cele mai bune rezultate : 100 m liber (m) : Chicoy (Spania) 54,5; 400 m liber (m): Kille (Norv.) 4:17,6 — record, Bas (Sp.) 4:21,1; 1500 m liber: Kille 17:15,0 — reord, Corell (Sp.) 17:31,8; 200 m bras (m): Ballcels (Sp.) 2:30,4 — record, Johnson (Ț. Gal.) 2:34,0; 200 m spate (m): Richards (Ț. Gal) 2:14,6, Simpson (Sc.) 2:15,9, Melo (Sp.) 2:17,8; 200 m delfin (m): M. Woodrofe (Ț. Gal.) 2:09,3, Melamed (Isr.) 2:14,4, Lan Lenton (Sp.) 2:15,1 — record, Henderson (Sc.) 2:15,1; 400 m mixt (m): Woodrofe 4:57,2; 4×100 m mixt: Spania 4:07,0, Țara Galilor 4:09,0; 4×200 m liber : Spania 8:19,8.

100 m liber (f) : Nathisen (Norv.) 62,5 — record; 400 m liber (f): S. Jones (Ț. Gal.) 44:53,6; 4×100 m mixt : Elveția 4:48,1; 400 m mixt (f) : Kroch (Norv.) 5:33,8 — record; 100 m delfin (f) : Thomet (Elv.) 1:10,4; 200 m bras (f) : Ruegg (Elv.) 2:53,3 — record.

Campionatele de natație ale Canadei

MONTREAL, 4. — La Winnipeg se desfășoară în prezent campionatele de natație ale Canadei. Alături de cei mai buni înotători canadieni, participă și sportivi din alte țări. Iată primii cîștigători : 400 m liber femei — Angela Coughlan (Canada) — 4:45,1; 100 m bras masculin — Jose Folio (Brazilia) 1:10,7 ; 200 m spate masculin — Paul Hughes (Canada) — 2:20,7 ; 100 m bras femei — Jane Wright (Canada) — 1:20,0.

Campionatele europene de tenis de masă ale juniorilor

REPREZENTATIVELE ROMÂNIEI AU DEBUTAT VICTORIOASE

TEESSIDE, 4 **(prin telefon).** Un număr record de participanți din 26 de țări sînt prezenți la prima ediție a campionatelor de tenis de masă ale juniorilor. Competiția a fost inaugurată cu probele pe echipe, reprezentativele României figurînd în grupa a V-a (cea masculină) și în grupa a VI-a (cea feminină).

În întîlnirile de debut, formațiile române au ieșit învingătoare. La băieți, selecționata României a dispus de Jersey cu 5—0 : Gheorghe Teodor — Hamon 2—0, Aurel Ovanez — Gallichan 2—0, Stelian Nicolae — Viney 2—0, Aurel Ovanez — Hamon 2—0, Gheorghe Teodor — Viney 2—0.

La fete, echipa României a înscris două victorii. Mai întîi, reprezentativa noastră a învins echipa Scoției cu 3—0: Lidia Ilie — Elaine Smith 2—0, Nicoleta Spiridon — Lesley Montague 2—0, Nicoleta Spiridon, Lidia Ilie — Elaine Smith, Lesley Monatgue 2—0. Apoi, în cel de al doilea meci, cu Spania, rezultatul a fost din nou favorabil reprezentantelor României cu 3—1 : Nicoleta Spiridon — Pilar Lupon 0—2, Lidia Ilie — Maria Del Castillo 2—0, Nicoleta Spiridon, Lidia Ilie — Pilar Lupon, Maria Del Castillo 2—0, Nicoleta Spiridon — Maria Del Castillo 2—0.

Întrecerile continuă.

sportul în lume

60 DE RACHETE ÎN CURSA PENTRU TITLURILE CONTINENTALE

De mîine, la Sofia, cochetele terenuri roșii ale bazei sportive studențești din Parcul Prieteniei, găzduiesc întrecerile celei de a II-a ediții a campionatelor europene de tenis (amatori). Un eveniment de seamă în lumea rachetei, așteptat cu interes de iubitorii acestui sport.

La prima vedere, titulatura pare insolită : campionate europene... Doar este arhicunoscut faptul că tenisul, acest bastion al tradițiilor prăfuite, a proclamat totdeauna dezacordul său față de întreceri care conferă calitatea de campion al lumii sau al vreunui continent. Cel puțin trei turnee de tenis (Wimbledon, Forest Hills și Roland Garros) își arogă astfel dreptul de a desemna campioni mondiali, în fiecare an. Avem campioni pe zgură, pe gazon sau beton, dar nici unul adevărat, afară doar dacă este acela pe care-l aleg gazetarii de specialitate, la finele sezonului, prin suma punctelor acordate după sistem și optică personală.

Străduințele forului internațional al tenisului (F.I.L.T.) de a pune totuși ordine în această încurcată problemă s-au concretizat cu puțin timp în urmă, prin cîțiva pași, destul de timizi, de a organiza întreceri continentale sub egida proprie, fără contribuția promotorilor obișnuiți. Acum doi ani, cînd, după grele lupte de culise, F.I.L.T.-ul a capitulat în fața presiunilor exercitate de cercurile profesioniste, acceptînd sistemul turneelor „open", a fost avansată — ca o compensație, desigur — ideea primelor campionate europene. Idee dragă fostului președinte al forului tenisistic, italianul Giorgio de Stefani, apărător neobosit al preceptelor olimpice și în sportul alb. Aceste campionate trebuiau să se adreseze numai tenismanilor amatori, adică acelora care nu se integrează interminabilelor circuite de open-uri, pe toate meridianele globului.

Din nefericire, intențiile atît de generoase și entuziaste, care au stat la baza creării întrecerilor continentale, s-au lovit de piedici aproape insurmontabile. Sistemul „open", susținut de importante interese financiare în occident, a atras în raza sa un număr

Tomas Lejus va fi al doilea echipier al reprezentativei sovietice în întrecerile de la Sofia

tot mai mare de campioni proeminenți, cauzînd astfel deprecierea generală a turneelor ce mai purtau încă o palidă tentă amatoare. Așii rachetei nu s-au înghesuit la prima ediție a europenelor, programată anul trecut la Torino. Au fost prezenți acolo tenismani din numai zece țări. La a doua ediție, care-și ia acum startul, numărul lor s-a mărit cu una singură — România.

Și totuși, numele mari nu vor lipsi de la întrecerile programate în capitala bulgară, între 5 și 10 august. Dintre delegațiile participante, impresionează în special cea a Uniunii Sovietice, care-l anunță pe multiplul campion unional Aleksandr Metreveli, împreună cu colega sa de succese Olga Morozova (ambii finaliști la ultimul Wimbledon — dublu mixt), în fruntea unui lot numeros, ca și cea a Ungariei, numărînd și pe deținătorul titlului la simplu masculin, tînărul Szabolcs Baranyi. Tenismani cunoscuți vor reprezenta Polonia (Gasiorek, Rybarczyk), Cehoslovacia (Hutka, Neumannova), Italia (Majoli), Franța, Grecia. Țara noastră deplasează la aceste întreceri pe Petre Mărmureanu, Sever Dron, Sever Mureșan — din echipa de „Cupa Davis" — și Iudit Dibar, campioana țării.

În total, peste 60 de rachete, care pornesc în cursa pentru cele cinci titluri de campioni, în probele clasice.

Radu VOIA

AȘA A FOST...

...la prima ediție

(Torino, 1969)

SIMPLU BĂRBAȚI Semifinale : Baranyi (Ungaria)-Gulyas (Ung) 6—4, 6—3, 4—6, 6—2 ; Korotkov (U.R.S.S.)-Nowicki (Polonia) 4—6, 6—1, 6—1, 6—4 ; **finala :** Baranyi-Korotkov 6—3, 6—3, 6—3.

SIMPLU FEMEI Semi-finale : Vopickova (Cehoslovacia)-Kivi (U.R.S.S.) 6—1, 6—3 ; Neumannova (Cehosl.)-Morozova (U.R.S.S.) 6—2, 6—4 ; **finala :** Vopickova-Neumannova 6—4, 6—4.

DUBLU BĂRBAȚI Finala : Lihacev, Volkov (U.R.S.S.)-Gulyas, Baranyi 6—4, 3—6, 4—6, 6—2, 6—1.

DUBLU FEMEI Finala : Morozova, Iansone (U.R.S.S.)-Kivi, Ciuvirina (U.R.S.S.) 6—1, 4—6, 6—3.

DUBLU MIXT Finala : Morozova, Korotkov-Ciuvirina, Lihacev 6—4, 1—6, 6—2.

TELEX

Au început campionatele unionale de înot, la Lvov. În proba de 200 m liber femei Tatiana Zolotnițkaia a stabilit un nou record al U.R.S.S. cu 2:13,9. Alte rezultate : 200 m liber bărbați — G. Kulikov 1:57,7. 100 m spate bărbați — I. Grebennikov 1:01,8. 100 m spate femei — Tina Lekeișvili 1:09,0.

■

Turul ciclist al Scoției a luat sfîrșit cu victoria polonezului W. Matusiak, urmat de Holik (Cehoslovacia) — la 2:29 și Janbroers (Olanda) — la 2:42. Pe echipe, victoria a revenit formației Cehoslovaciei.

■

„Cupa Cehoslovaciei" la fotbal a revenit formației TE Gotwaldow, care în finală a întrecut cu scorul de 4—3 (0—0) echipa Slovan Bratislava.

■

Finala interzone a „Cupei Davis" se va desfășura între echipele R.F. a Germanici și Spaniei, la Düsseldorf. Selecționata Spaniei a încheiat victorioasă cu 4—1 meciul cu echipa Braziliei, desfășurat la Sao Paulo. Ultimele rezultate: Orantes (S) — Mandarino (B) 3—6, 6—1, 6—3, 6—3 ; Koch (B)—Santana (S) 7—5, 10—8, 4—6 (întrerupt din cauza întunericului și punct acordat Braziliei).

■

În finala turneului de tenis de la Louisville : Laver — Newcombe 6—3, 6—3.

PROGRAMUL ÎNTRECERILOR UNIVERSIADEI

Universiada de vară, tradiționala competiției a studențimii sportive, se va desfășura anul acesta între 26 august și 6 septembrie la Torino și va cuprinde întreceri la următoarele discipline sportive : atletism (2—6 sept.), natație (26—29 august), sărituri de la tramblină (26—29 august) polo pe apă (26—30 august), baschet (27 aug. — 5 sept.), volei (27 aug. — 5 sept.), scrimă (27 aug. — 5 sept.), tenis (28 aug. — 2 sept.), gimnastică (31 aug. — 3 sept.)

ÎN AMINTIREA UNUI MECI DRAMATIC

În incinta stadionului Dinamo din Kiev a fost dezvelit, recent, într-un cadru festiv, un altorelief în amintirea fotbaliștilor din acest club care, în timpul ocupației naziste, au susținut un meci cu totul neobișnuit împotriva unei selecționate a trupelor germane. Comandamentul nazist a pus în vedere adversarilor că, în cazul în care nu se vor lăsa învinși, vor fi pedepsiți... Fotbaliștii din Kiev nu s-au lăsat însă intimidați de această amenințare și au cîștigat meciul cu scorul de 5-3! Ca urmare, patru din componenții echipei sovietice au fost imediat executați iar toți ceilalți au luat drumul lagărelor de exterminare.

Această memorabilă partidă de fotbal cunoscută și sub numele de „meciul morții" a furnizat subiectul unui roman și al unui film artistic.

-ultimele știri-ultimele rezultate-ultimele știri-ultimele rezultate-

Meci internațional de volei la Sibiu

În sala Școlii sportive din localitate a avut loc meciul internațional feminin de volei între C.S.M. Sibiu și formația maghiară „Volàn". La capătul unei întîlniri viu disputate, voleibalistele sibiene au obținut o categorică victorie : 3—0 (8, 12, 13). **(Ilie Ionescu,** coresp. princ.).

Motocrosiști români în Franța și Italia

Cunoscuții motocrosiști Ștefan Chițu și Aurel Ionescu au plecat ieri într-un turneu în Franța și Italia. Ei vor participa la două mari concursuri internaționale, care vor avea loc pe traseele din Ahun (Franța) și Esanatoglia (Italia). În programul reuniunilor figurează o singură probă: clasa 500 cmc.

Cehoslovacia a cîștigat „Cupa Galea"

În finala „Cupei Galea" la tenis, care are loc la Vichy, scorul a devenit 3—1 în favoarea Cehoslovaciei în meciul cu Spania. Cehoslovacul J. Pisecky l-a învins pe Alberto Riba cu 6—1, 6—2, 6—2. Astfel, echipa Cehoslovaciei a ajuns în posesia trofeului.

În meciul pentru locurile 3—4 : Italia—Franța 3—1.

Merckx se odihnește...

Zilele trecute, la un control medical, lui Eddy Merckx i s-a recomandat o pauză mai îndelungată. Din acest motiv, Merckx nu a luat startul cursei de la Commentry (Belgia). Supercampionul belgian a declarat că intenționează să se odihnească pînă la C.M. și apoi va intra într-o pauză mai îndelungată.

Tiparul I. E. P. „Informația", str. Brezoianu nr. 23—25, București

40368

PROLETARI DIN TOATE ȚĂRILE, UNIȚI-VĂ!

Redacția și administrația: str. Vasile Conta nr. 16, tel. 11.10.05, interurban 72 și 286. Telex sportrom buc. 180.

sportul

4 pagini 30 bani

Anul XXVI — Nr. 985 (6419) ZIAR AL CONSILIULUI NAȚIONAL PENTRU EDUCAȚIE FIZICĂ ȘI SPORT Joi 6 august 1970

ÎN ÎNTÎMPINAREA MARII SĂRBĂTORI

8000 DE SPORTIVI PREGĂTESC O IMPUNĂTOARE PARADĂ

Peisajul ne-a devenit familiar. În fiecare an de 23 August, demonstrația oamenilor muncii se încheie cu defilarea coloanei de sportivi. Începători și campioni republicani, campioni mondiali și olimpici oferă, de fiecare dată, privirilor noastre, imagini pe care trecerea anilor nu le poate șterge...

1970. Poporul nostru se pregătește să sărbătorească a 26-a aniversare a eliberării patriei. Ca în fiecare an, sportivii răspund și ei prezent cu însuflețire acțiunilor de întîmpinare a zilei de 23 August.

Să derulăm, cu cîteva săptămîni înainte, filmul demonstrației sportivilor. Pregătirile au început de mult. Așa că ieri dimineață am putut asista, pe Stadionul Tineretului, la o repetiție — ce-i drept, nu încă generală — a ceea ce ziarele vor tipări cu litere groase: *„Trec sportivii!"* Se înalță o piramidă, apoi alta și încă una. Sînt formate din sportivii și sportivele sectorului 2 al Capitalei. Avem în față, după cum ne spune profesorul *Emil Jecu*, vicepreședinte al Consiliului municipal pentru educație fizică și sport, imaginea unui exercițiu cu tema: *„Glorii sportive românești pe meridianele globului"*.

Demonstrația din acest an a sportivilor va fi, după cîte ne putem da seama, una dintre cele mai grandioase. 8 000 de sportivi din cele 8 sectoare ale Capitalei se găsesc în febra pregătirilor. Sectoarele 1 și 8 vor deschide demonstrația. Va urma piramida de care aminteam, după care sportivii sectorului 3 vor defila cu steagurile tuturor asociațiilor sportive. În centrul coloanei vor fi amplasați sportivii purtînd stemele Republicii Socialiste România și Partidului Comunist Român.

Firește, nu putem aminti aici toate imaginile filmului demonstrației. I-am lipsi pe cei ce vor urmări demonstrația de plăcerea pe care o oferă, întotdeauna, surprizele. Dar nu putem încheia — totuși — fără a descrie alegoria *„Muncă și recreare"*. Este cunoscut efortul general care se depune astăzi, în țara noastră, pentru asigurarea unor condiții cît mai bune de practicare a sportului și exercițiilor fizice. Organizatorilor demonstrației nu le-a scăpat — firește — această realitate. Pe fundalul machetei unei uzine, purtată de sportivii sectorului 7, se vor executa diverse exerciții reprezentînd toate sporturile practicate în țara noastră.

★

În cinstea marii sărbători se vor organiza, între asociațiile sportive, cluburile și sectoarele Capitalei, numeroase întreceri, despre care vom relata în numerele viitoare ale ziarului.

I. G.

16 PUNCTE AVANTAJ PENTRU ECHIPA ROMÂNIEI ÎN MECIUL ATLETIC CU REPREZENTATIVA S. U. A.

Atletele din echipa României au luat un start bun în meciul pe care-l susțin cu sportivele din reprezentativa Statelor Unite și după desfășurarea a șase probe (au mai rămas de disputat încă 5) ele au un avans de 16 puncte.

PUNCTAJUL PRIMEI ZILE

	S.U.A.	România
200 m	8	3
disc	3	8
lungime	3	8
înălțime	3	8
800 m	5	6
4x100 m	0	5
	22	38

Așa cum lăsau să se întrevadă rezultatele anterioare, atletele noastre au dominat clar toate probele tehnice, săriturile și discul, pe care le-au încheiat cu victorii duble, la diferențe apreciabile. În schimb americancele s-au impus net în proba de viteză pe 200 m și în cea de ștafetă de 4X100 m, pe care au pierdut-o totuși prin descalificare. La 800 m, conform așteptărilor, Ileana Silai a cîștigat, așa că faptele zilei întîia s-au încheiat precum se soconta.

Ziua a doua a întrecerilor, cu mai multe curse de alergări de viteză, avantajează desigur pe atletele de peste Ocean, dar cel 16 puncte de ieri ca și prezența în program a încă două probe de aruncări și a uneia de semifond, lasă

Romeo VILARA

(Continuare în pag. a 4-a)

PROGRAMUL ZILEI

ora 18,30	**400 metri** **Aruncarea suliței** **Aruncarea greutății**
ora 18,40	**100 metri**
ora 18,45	**100 m bărbați — serii (HC)**
ora 18,55	**1 500 metri**
ora 19,10	**100 m garduri**
ora 19,30	**4x400 metri**
ora 19,35	**100 m bărbați — finala (HC)**
ora 19,40	**Festivitatea de închidere**

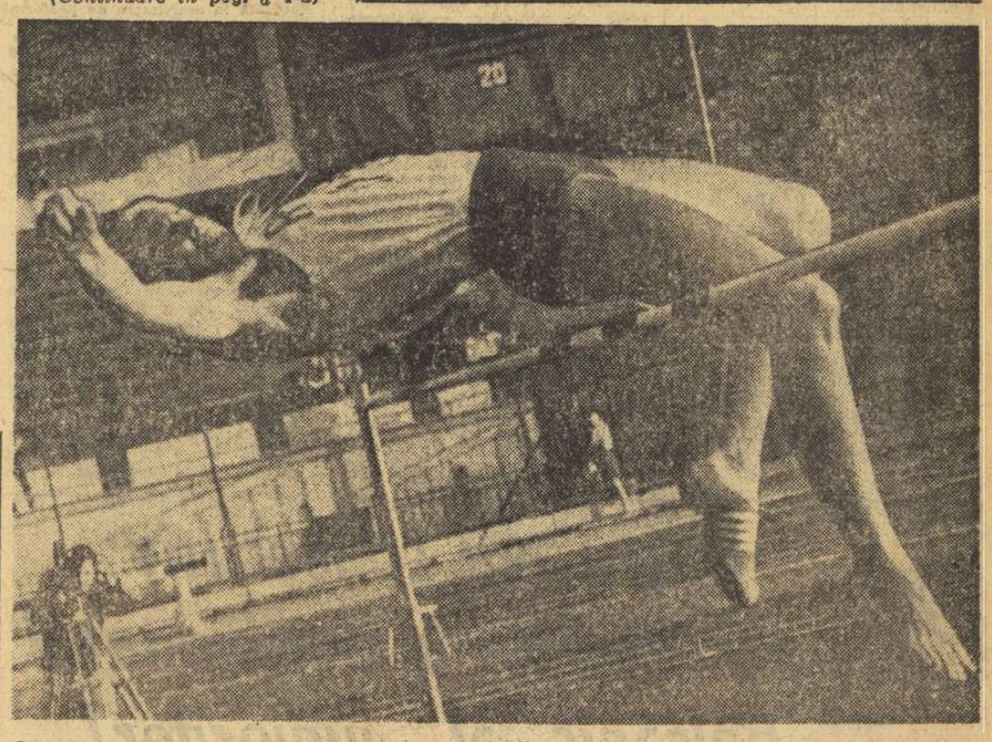

Cornelia Popescu — redivivus! Iat-o în timpul săriturii de 1,84 m cu care a cîștigat concursul de ieri.

Foto: A. NEAGU

Turneul internațional de baschet „Cupa Federației"

Baschetbalistele noastre învingătoare

Senioarele au dispus de Ungaria, junioarele de Cuba

Ediția inaugurală a turneului internațional de baschet feminin „Cupa federației", de fapt o continuare a tradiționalului turneu „Cupa Mării Negre", a debutat cu o surpriză de proporții. Evoluînd excelent, manifestînd reale calități și promițînd frumoase performanțe într-un viitor, sperăm, nu prea îndepărtat, selecționata de junioare a țării noastre a întrecut reprezentativa de senioare a Cubei cu scorul de 77—62 (44—40). Este drept, în prima repriză, oaspetele nu au acordat prea multă importanță jocului. Antrenorul Ivan Todorov, un fost internațional al Bulgariei, a utilizat în exclusivitate rezervele, ceea ce a permis tinerelor noastre sportive să intercepteze deseori și să lanseze contraatacuri soldate, în majoritatea cazurilor, cu puncte prețioase. După pauză, echipa Cubei a pornit în joc cu mai multă hotărîre și cu... titulare, încercînd să speculeze plusul de talie pe care-l avea față de baschetbalistele noastre. Fără succes, însă, deoarece apărarea activă a acestora a scos multe mingi, iar atacul pozițional, alternat cu contraatacuri, a fost deosebit de eficace. Ca urmare, reprezentativa României și-a menținut avansul, iar spre sfîrșit a reușit chiar să-l mărească și să obțină o victorie de prestigiu, pentru care merită toată lauda. Au înscris: L. Rădulescu (16), Bujduveanu (10), Balai (2), Roșianu (22), R. Marinescu (1), Buga (15), Szabo (3) și Ionaș (3) pentru România, respectiv Olivera (4), O-

D. ASMARANDEI

(Continuare în pag. a 4-a)

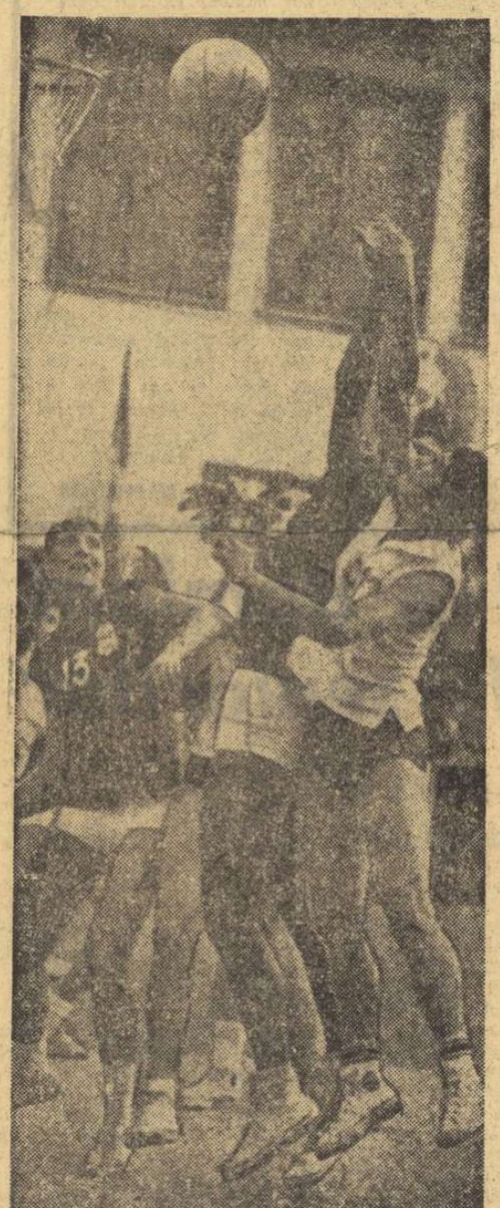

Dispută sub panou în meciul dintre Polonia și Franța

Foto: V. BAGEAC

Un concurs atletic de mare anvergură la Cîmpulung Muscel

Cîmpulung, bastion al atletismului românesc, găzduiește începînd de mîine unul din cele mai mari concursuri internaționale de atletism pe care le-a găzduit vreodată țara noastră.

Cînd facem această afirmație ne gîndim, în primul rînd, la numărul de participanți de peste hotare (circa 400) care vor evolua în cadrul întrecerilor competiției pentru juniori și junioare „Prietenia". Este vorba de speranțele atletismului din unele țări socialiste, de viitorii performeri de marcă, candidați la medaliile Olimpiadei din 1976 și unii dintre ei poate chiar și la cele de la München — 1972.

În cursul zilei de ieri au sosit în Capitală și au luat drumul Cîmpulungului mai multe delegații sportive.

ASOCIAȚII SPORTIVE ACTIVE!

Cîndva asemuia sportul de masă cu o apă, al cărei debit crește sau scade o dată cu acela al afluenților săi. Imaginea este nu numai plastică, dar și reală. Sportul de masă își trage forța din miile de izvoare, mai mari sau mai mici, care-l adapă, ASOCIAȚIILE SPORTIVE. De ritmul curgerii lor depinde energia fluviului, puterea lui de a fertiliza sau de a lăsa pradă uscăciunii unul dintre teritoriile cele mai de preț ale vieții omului, care înglobează zonele sănătății, tinereții, voioșiei, ale puterii de muncă.

Lucrurile acestea se cunosc și a pleda, în continuare, în sprijinul lor ar fi echivalent cu a bate la porți deschise.

Dar... Există acest dar, care însoțește inevitabil și de multă vreme toate explorările făcute în bazinul vast al sportului de masă.

Își joacă asociațiile sportive rolul major pentru care au fost create? Se încadrează ele, prin activitatea lor, în ritmul de continuitate absolut indispensabil oricărei acțiuni cu finalitate? În arhitectura complexă a educației fizice a maselor sînt asociațiile sportive, acele elemente de constituție care dau trăinicie marilor clădiri?

Din păcate, procentul răspunsurilor pozitive la aceste întrebări, și încă la multe altele, se află în minoritate.

Pentru înviorarea activității s-a lansat, recent, în mișcarea sportivă românească, ideea ASOCIAȚIEI MODEL. Care, de fapt, nu-i chiar nouă. Prof. Haralambie Ionescu, președintele CJEFS Teleorman, remarca, spiritual, că în fața acestor unități alese ca etalon se ridică necesități reprezentînd un MINIMUM din ceea ce ar trebui să facă consiliul unei asociații sportive, sarcini permanente care intră în atribuțiile lui. Adică, să inițieze acțiuni care să mobilizeze mase largi de cetățeni la practicarea exercițiului fizic; să muncească ritmic, continuu, egal, fără sprinturi scurte și opriri lungi; să activizeze conducerile întreprinderilor, molipsindu-le de patima pentru sport, mișcare, recreație; să caute idei și să găsească soluții; să fie, în ultimă instanță, niște pile inepuizabile de energie, prin intermediul cărora partea să electrizeze întregul.

Unora, desigur, această viziune asupra asociației sportive li s-ar putea părea utopică. Dar experiența anilor din urmă ne-a învățat că atîtea lucruri, la prima vedere de necrezut, au devenit realități după stagii scurte.

În raidul-fulger făcut ieri n-am găsit nici o asociație care s-ar putea supranumi model. Chiar dimpotrivă! Va trebui să mai așteptăm. Avem răbdare...

Valeriu CHIOSE

ANCHETĂ-FULGER ÎN CÎTEVA ASOCIAȚII SPORTIVE DIN MARI ÎNTREPRINDERI

CE SE FACE PENTRU SPORT ȘI RECREAȚIE?

● Terenuri multe, activitate puțină ● „Dați-ne un teren viran!" ● Antiteze brașovene ● Locuri strict limitate...

Miercuri, 5 august. Zi obișnuită de la mijlocul săptămînii. Cald. O idee străbate redacția: ce-ar fi să facem o investigație fulger prin cîteva mari asociații sportive, să vedem ce gînduri îi preocupă pe cei aleși să organizeze activitatea sportivă a cetățenilor? De ce miercuri?

Pentru că, în mod normal, acțiunile de la sfîrșit de săptămînă se întocmesc (sau ar trebui să se întocmească) acum, din vreme. Există inițiativă, despre care tuturor le place să vorbească atît de mult. Care este direcția principală a muncii: de la asociație la cetățean, sau de la cetățean la asociație? Duminica viitoare se va face mai mult decît cea trecută?

Așadar, pe teren...

PREA PUȚIN ÎN RAPORT CU BAZA MATERIALĂ

Ursitoarele au fost darnice cu asociația sportivă „PRAHOVA" a uzinelor „1 Mai" din Ploiești. La o aruncătură de băț de fabrică se întinde un excelent complex sportiv: bazin de înot, teren de fotbal, pistă de atletism, sală, dotări care ar putea face invidios chiar și un club, nu dintre cele mai sărace.

Și totuși, la 24 iulie, cînd în Biroul Comitetului de partid al uzinei a fost analizată activitatea asociației sportive, concluziile ședinței n-au fost tocmai măgulitoare. Tovarășul *Toma Oprea*, locțiitorul secretarului comitetului, aprecia că față de posibilitățile materiale și umane existente aici, rezultatele sînt modeste, sub anvergura celor obținute odinioară.

— *De ce?*

Ne răspunde tovarășul Gheorghe Coman, președintele asociației.

(Continuare în pag. a 3-a)

Turneul internațional de tenis din Capitală

SPORTIVII ROMÂNI ÎNVINGĂTORI ÎN ZECE PARTIDE

Clubul sportiv universitar Construcții București și-a făcut un frumos obicei de a invita, în fiecare vară, tenismani din mai multe țări pentru a se întrece, alături de jucătorii noștri, într-un turneu internațional.

Ieri, în prima zi a întrecerilor acestui turneu, disputate pe terenurile Centrului de antrenament nr. 2, s-au prezentat în fața fileului jucători din Turcia, Ungaria și România. Din partea țării noastre iau parte la turneu atît jucători ai cluburilor bucureștene (Steaua, Progresul, Dinamo și, bineînțeles, C.S.U. Construcții), precum și sportivi din provincie (Politehnica Cluj și Steagul roșu Brașov). Primul tur a fost dominat de tenismanii români, care, din cele 12 meciuri de simplu disputate, au cîștigat 10.

Iată cîteva dintre rezultatele înregistrate: I. Santeiu-M. Bondoc 6—0, 6—0, I. Geantă-Al. Bulent (Turcia) 6—3, 6—2, N. Costinescu-J. Feher (Ungaria) 6—2, 6—3, H. Ozdemir (T)-M. Rusu 6—2, 6—0, C. Popovici-C. Giurgiu 6—4, 6—1, P. Klein (U)-A. Viziru (R) 6—0, 6—2, V. Marcu-N. Mirea 6—0, 6—4.

La fete, întrecerea de debut a opus-o pe Anter Serap (Turcia) Elenei Trifu. Prima dintre ele a cîștigat cu 6—1, 6—2.

Meciurile continuă astăzi, de la ora 9, pe aceleași terenuri.

Două schifuri românești la „Regata Duisburg"

Ieri, un lot de canotori români a plecat la Duisburg, pentru a participa la întrecerile regatei de canotaj academic ce se vor desfășura în zilele de 8—9 august. Au făcut deplasarea echipajele de 2+1 (Tudor Ștefan, Petre Ceapura + Ladislau Lavrenschi) și 4 f. c. (Tușa, Ivanov, Moldoveanu, Tarasov).

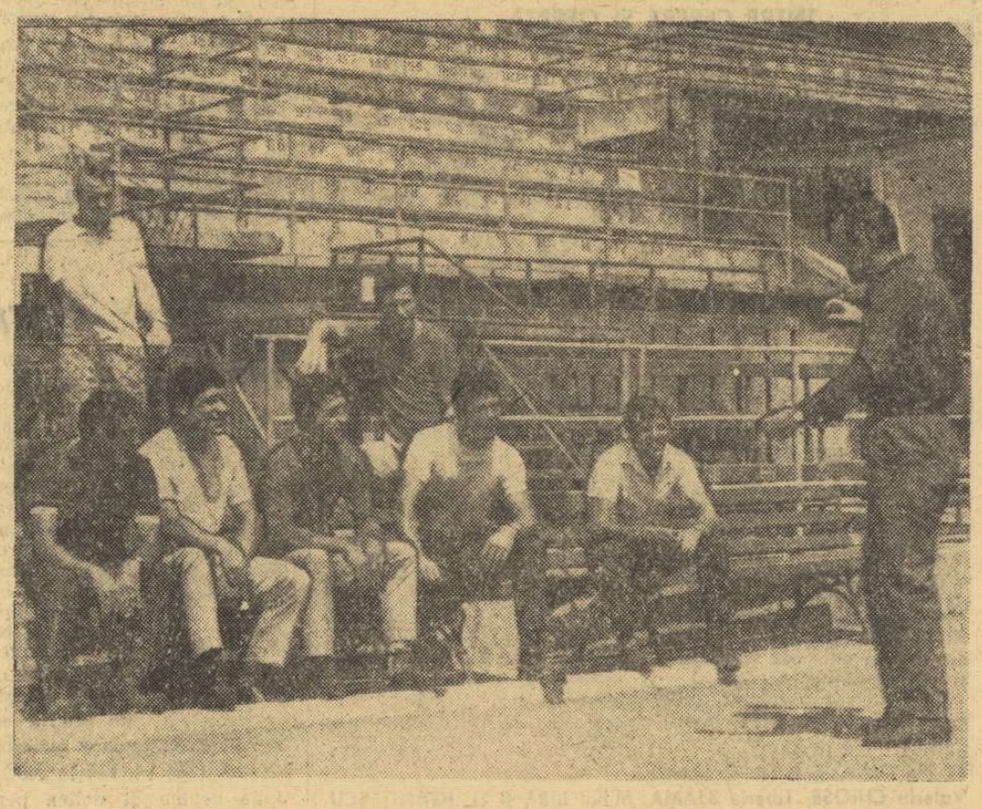

DIN NOU PE STADION

După o scurtă vacanță, jucătorii Petrolului s-au reunit ieri la sediul clubului. Fotoreporterul nostru A. Neagu a surprins acest instantaneu. Antrenorul secund N. Marinescu așteaptă și pe ceilalți elevi pentru a le face cunoscut „planul de bătaie".

De la stînga: Dincuță (în picioare), Grozea, N. Ionescu, Florea, Ciucu, Mocanu și Moraru.

Citiți în pag. a 3-a: LA ORIZONT, CAMPIONATUL!

În Cupa Europeană a Tîrgurilor

UNIVERSITATEA CRAIOVA—PECSI DOZSA
DINAMO BUCUREȘTI—P. A. O. K. SALONIC

(pag. a 4-a)

ULTIMA ORĂ A TRANSFERĂRILOR LA FOTBAL

Mustețea și Constantinescu la Dinamo București ● Varga își reia activitatea ● Portarul Coman are dezlegare pentru Dunărea Giurgiu.

(pag. a 3-a)

ACTUALITATEA ÎN CICLISM

● **LA BRĂILA: campionatele naționale**

● **LA BRAȘOV: a XV-a ediție a „Cupei Voința"**

Vineri și duminică se desfășoară la Brăila finalele campionatelor naționale de ciclism. Vineri este programată proba olimpică de 100 km contratimp pe echipe — în care protagoniste sînt formațiile Dinamo și Steaua, la seniori, iar duminică — pe un circuit situat în centrul orașului — se dispută proba de semifond, în care toți cei înscriși sînt... favoriți.

În cadrul unei conferințe de presă, care a avut loc ieri la hotelul Victoria, organizatorii celei de a XV-a ediții a „Cupei Voința" — Oficiul sport UCECOM — ne-au informat că întrecerea se va desfășura între 18 și 21 august (5 etape pe șoselele din jurul Brașovului) și va avea la start, alături de cei mai buni rutieri români, cicliști din Bulgaria, R.F. a Germaniei, Italia, Polonia și Ungaria. Este probabilă și participarea unor alergători din R.S. Cehoslovacia.

„Mușchetarii" înaintea ultimei etape a diviziei A

Activitatea competițională la scrimă se va încheia la sfîrșitul acestei săptămîni, cînd este programată ultima etapă a diviziei A. Întrecerile vor fi găzduite de sala Progresul din str. dr. Staicovici nr. 44, simbătă și duminică, începînd de la orele 8.30.

ÎNSEMNĂRI DIN COPENHAGA

PE PLAN MONDIAL — RELANSARE ÎN SPORTUL CAIACULUI ȘI CANOEI

În pofida numărului mic de medalii, echipa României păstrează constanța valorică și poziția de prestigiu

Încă înainte de coborîrea marelui pavoaz de la Bagsvaerd multe din ecuațiile ediției a VIII-a a campionatelor mondiale de caiac-canoe erau descifrate, înlesnind prevederea unor concluzii importante pentru cei care activează direct în acest sport sau îi urmăresc cu interes progresul.

Primele însemnări recapitulează, de aceea, cîteva momente — credem — de esență pentru comentarea și aprecierea „ediției Bagsvaerd" a competiției mondiale. Să notăm, așadar, prezența la startul celor 16 probe a 359 de sportivi reprezentînd 27 de țări (participare record!). *Este fără îndoială, o concludentă manifestare a interesului evident crescut manifestat pe plan mondial pentru acest sport.* Am putea adăuga și posibila reprezentare în viitor a echipei din Coasta de Fildeș (mai mulți observatori au fost, de altfel, la Copenhaga), dar nu acesta este cel mai important lucru. A plăcut, înainte de toate faptul că *o serie de echipaje* — altădată prezențe simbolice la marile competiții — *au dovedit un progres real, unele intrînd chiar în lupta pentru medalii.*

Chiar înainte de campionatele lumii, cu prilejul numeroaselor regate internaționale s-a văzut limpede că la Copenhaga sportul caiacului și canoei își va afirma puternic personalitatea, noile dimensiuni. Pleda pentru această concluzie faptul că *apăruse un mare număr de tineri, că starturile diferitelor probe erau extrem de populate, că aproape fără excepție echipele erau dotate cu ambarcațiuni excelente, de ultimul tip.* Și era, de aceea, de așteptat ca la Bagsvaerd să asistăm la o relansare a caiacului și canoei mondiale. Ceea ce s-a și întîmplat!

Revenită în activitatea de performanță după o absență de un an, caiacista Pinaeva a cîștigat autoritar finala probei de 500 m. Telefoto: A.P.-AGERPRES

Se știe, echipa Uniunii Sovietice — care de la CM de la Jajce din 1963 se menține într-un progres remarcabil — a dominat autoritar întrecerile de la Copenhaga și este, la această oră, imbatabilă. În tribunele de la Bagsvaerd se vorbea chiar de o posibilă competiție *Uniunea Sovietică — Restul Lumii* la caiac-canoe! Ce s-a întîmplat însă cu celelalte echipe?

Se poate aprecia, după analiza reprezentării în probe, ca și după cea a timpilor realizați de diferitele echipaje, că *aproape toate echipele au înregistrat creșteri valorice*, dar într-un alt ritm, desigur și acesta diferențiat de la o formație la alta.

La edițiile anterioare ale CM se făcea cu destulă ușurință calculul anticipat al titlurilor și medaliilor, doar cîteva țări emițînd pretenții îndreptățite la partea superioară a clasamentelor celor 16 probe. Acum nu se mai poate! Cea mai bună dovadă o constituie faptul că pe tabelul medaliaților de la Bagsvaerd și-au scris numele sportivi din numeroase țări: România, Ungaria, Suedia, R. D. Germană, Danemarca, Polonia, Olanda, Belgia, Austria, Norvegia, R. F. a Germaniei, Cehoslovacia, Bulgaria (pentru prima oară!).

Pentru evaluarea corectă a raporturilor de forțe existente acum în sportul caiacului și canoei este însă nevoie și de precizarea că dacă unele echipe (Suedia — în primul rînd, Polonia, Danemarca, Austria, Norvegia, Cehoslovacia ș.a.) au marcat o formă — sau o revenire — spectaculoasă, *altele — printre care Ungaria și România — nu s-au prezentat, din diferite motive, la nivelul maxim al posibilităților lor, favorizînd prin aceasta departajările finale de care aminteam.*

Cum a evoluat, în acest context, echipa noastră reprezentativă și cum privim rezultatele obținute? Întrebările sînt, desigur, firești și reclamă răspunsuri ample. Vom încerca astăzi doar o apreciere de ansamblu, urmînd ca în numerele viitoare să punem în discuție perspectivele olimpice, comportarea pe grupe de probe și alte probleme, care ni se par utile înaintea concluziilor oficiale pe marginea recent încheiatelor campionate mondiale.

Bilanțul cifric își are, desigur, puterea lui de exprimare: *două titluri mondiale, două medalii de argint și una de bronz. Se poate spune că înseamnă prea puțin, dacă ne gîndim la Jajce și la Grünau. Se poate pune semnul egalității dacă raportarea este făcută la campionatele europene de anul trecut de la Himki.* Credem, însă, că nu doar numărul de medalii trebuie să conducă la aprecieri privind evoluția echipei noastre la CM de la Copenhaga. Cu atît mai mult cu cît evitarea a două greșeli tactice (la K2—500 m și C 1—10 000) puteau dubla acest bilanț. Poate că, atunci, comentariile ar fi fost diferite, dar concluziile în fondul lor general trebuiau să fie aceleași.

Așadar, să spunem direct că la Bagsvaerd echipa României a *arătat că progresul pe care l-a realizat nu l-a egalat pe cel al altor echipe* (excepție făcînd selecția și pregătirea pentru probele de canoe). Deși inițial sportivii români erau înscriși la toate cele 16 probe s-a renunțat la participare — din diferite motive printre care însă și lipsa de valoare — la K 1—10 000 m. Ceea ce a constituit handicapul important a fost, însă, *slaba acoperire valorică a altor probe în care am fost reprezentați* și evoluția nesatisfăcătoare a unor echipaje care au obținut rezultate cu mult sub așteptări (K 1—500 m, K 1—1000 m, K 4—10 000 m, K 4—1000 m). În unele cazuri este vorba de limite de moment ale performanței, în altele de greșeli tactice, în altele de lipsă de mobilizare. De aceea credem că se putea mai mult, că *sportul caiacului și canoei din țara noastră are încă resurse și că indiferent de numărul titlurilor sau al medaliilor cîștigate își păstrează constanța valorică și poziția de prestigiu pe plan mondial.* Rămîne doar ca resursele de care aminteam să fie mai bine valorificate de federația de specialitate, de antrenori, dar și de sportivi pentru ca în final de abnegația, de pasiunea și de capacitatea de muncă a acestora depinde reușita tuturor măsurilor de selecție, pregătire și reprezentare. Și dacă specialiștii noștri au acum motive să mediteze la orientarea tehnică de viitor, sportivii — indiferent de poziția pe care o ocupă în prezent în ierarhia valorică a echipei — au, la rîndul lor, foarte multe lucruri de pus la punct, mai ales în ceea ce privește răspunderea ce le revine o dată cu încluderea în lotul național. Dar, cum spuneam, vom reveni.

Dan GARLEȘTEANU

LUNGĂ VARĂ SPORTIVĂ

Nu mă așteptam la un asemenea sezon telesportiv, după apatia în care căzusem cu toții, spectatori și teleaști, în perioada postmexicană. Scriam mai ieri că redacției sportive îi pierise pofta de viață — și azi nu e zi fără sport! Măcar de ar dura — cum zicea mama lui Napoleon, femeie sănătoasă la minte, care știa ea ce știa. E o asemenea supraproducție de sport, încît ne putem permite să dăm ore întregi de caiac-canoe din care nu ne alegem cu nimic memorabil pentru ochi. De departe — căci planurile generale erau interminabile — am asistat la un joc cu puncte negre care se mișcau pe o cîmpie alburie. Treceau minute lungi pînă vedeam și noi un chip de om. Radu Urziceanu — ochi fin și avizat — a resimțit ca și noi lipsa spectacolului, el însuși era enervat simbătă și de lipsa unor informații consistente venite de la fața locului, ceea ce-l obliga să mobilizeze pauzele cu mari eforturi. Mi-a plăcut sinceritatea sa: „...nu vedem imagini pasionante, e adevărat, dar mi se par interesante lupta tactică și peisajul!" Așa era: peisajul era minunat, tactica — parcă se întîmpla ceva și cu tactica, dacă ni se explica despre ce-i vorba. Duminică, lucrurile s-au îndreptat cît de cît, mulțumită probelor de viteză, mai scurte și dotate cu o mică de control care permitea să știm cîte ceva despre ce se petrece pe apă, la capătul lumii. Oricum, a comenta din studio un spectacol care se desfășoară atît de departe, e un păcat — fie el justificabil — care se scrie sus, în cartea de muncă a televiziunii. Pînă la urmă, voi spune că fetele acelea cu coifuri și pas săgalnic, care aduceau medaliile — mi-au plăcut la nebunie.

La drept vorbind, vremea e a atletismului. Cu el ne-am putea scoate toate pîrlelile, ne-am deconecta, ș.a.m.d. Aș sta oricît — între două campionate, firește — să văd un stadion pe care se desfășoară un concurs atletic. E superb. E atît de frumos încît transmisia bogată de duminică mi s-a părut chiar cursivă, decentă, condusă cu grijă emoționantă de Țopescu. El a cerut regiei să vină aici, să plece acolo, să nu uite..., să revină... — și regia, nu o dată, l-a ascultat. Au fost multe imagini oarecari, cam cenușii, cam confuze, fără elocvența chipului — dar le iert, fiindcă străduința a fost reală. Nu putem fi, peste noapte, maeștri în transmisii de atletism. Înțeleg. Ne trebuie atleți și concursuri. Ne trebuie teleaparatură specializată. Dar ce facem cu tehnica informației? Repet: atletism fără cifre, fără rezultat imediat e o iluzie caligrafică, o vorbă frumoasă, gimnastică plicticoasă. Sub vocile lui Țopescu și Mărășescu — oameni care știau ce vor — am auzit incontinuu glasul craiucului de pe stadion. Omul acela, în loc să informeze, mobiliza spectatorii: „țineți pumnii pentru"... „faceți așa, acum așa" etc. Omul acela credea că dragostea pentru atleții noștri poate înlocui informarea competentă. Nu. Sînt două idei distincte. Țopescu e dat un bun exemplu în transmisiile de box, cînd a deplîns „victoria" acordată pe nemerit lui Moraru, vineri. N-avem nevoie de asemenea „compensații". Iar simbătă noapte am avut parte de înfrîngerea lui Alexe... Foarte bine că nu s-a ocolit înregistrarea unei înfrîngeri, fie ea a unui campion. Mai ales a unui campion. Nu ne putem educa patriotismul sportiv zburînd doar din victorie în victorie.

Luni noapte, am revenit la fotbal și încă în groapa cu lei. Obiectiv. Ideea e foarte bună — să revedem, „la rece", ce a fost acolo, pe vulcan. Mi se îngăduie, însă o părere cu totul și cu totul intimă? Ezit s-o divulg, dar hai — mă arunc în apă: mi s-a făcut cam lehamite de discuțiile post-mexicane. Nu doresc să scandalizez — dar, cînd văd cu cîtă încrîncenare se mai polemizează, cu cîtă patimă se cer capete, cu cîtă plăcere meschină se fac ironii groase la adresa unor oameni ca toți oamenii, cu cîtă încăpățînare se zgîndăresc răni care ar trebui lăsate să se cicatrizeze în tăcere, cu ce poftă diabolică se încearcă demonstrarea unui eșec acolo unde n-a fost de loc eșec, cînd văd toate astea mă cuprinde un greu de mărturisit plictis. N-am obiecții, deci, la tonul ales de Urziceanu și Ef. Ionescu în comentariul lor: ton de șuetă amicală, plăcută, la o cafeluță — evitînd supărările, ocolind polemica inutilă. Se poate și așa... Dar — vorba lui Urziceanu, la un moment dat — „știu eu ce să mai spun?"

BELPHEGOR

Patru ani consecutiv pe ultimul loc în campionatul balcanic al juniorilor!

● **„Selecția și pregătirea în școlile sportive, cele mai importante cauze", declară antrenorul federal prof. C. Dirjan ● A progresa lent, înseamnă a rămîne în urmă ● Investigațiile medicale și probele de control dezvăluie slaba capacitate de efort ● Se impune o restructurare a activității școlilor sportive**

Iubitorii baschetului au aflat cu mîhnire de înfrîngerile catastrofale suferite de reprezentativa de juniori a țării noastre la campionatul balcanic recent disputat la Rijeka unde, pînă la urmă, s-a clasat pe ultimul loc, așa cum, de altfel, s-a petrecut și la edițiile din 1967, 1968 și 1969 ale competiției. În dorința de a afla cauzele acestor rezultate total nesatisfăcătoare, care îngrijorează profund, atît prin proporția insucceselor cît și prin lipsa de perspectivă reieșită din cele petrecute, ne-am adresat persoanei celei mai competente în domeniul respectiv, prof. **Constantin Dirjan**, antrenorul echipei naționale de juniori și antrenor federal pentru problemele de juniori și tineret.

— Care credeți că sînt principalele cauze ale clasării formației României pe ultimul loc la campionatul balcanic?

— Prima și CEA MAI IMPORTANTĂ o consider SELECȚIA ȘI PREGĂTIREA ÎN ȘCOLILE SPORTIVE. DIN CELE 56 DE SECȚII de baschet ale acestor unități NU AU PUTUT FI SELECȚIONAȚI DECÎT 4 JUCĂTORI DE 2 M SAU APROPIAȚI DE ACEASTĂ ÎNĂLȚIME, iar cît privește **progresul juniorilor noștri, comparativ cu cel al iugoslavilor, este foarte mic.** Saltul calitativ al baschetbaliștilor iugoslavi a fost vădit sub raport fizic, tehnic și tactic (insist asupra acestei ordini), în vreme ce la juniorii noștri s-a observat un progres mai mult din punct de vedere tactic și mai puțin tehnic și fizic. CAUZA RĂMÎNERII ÎN URMĂ (pentru că, în actuala conjunctură a evoluției internaționale a baschetului, a progresa lent înseamnă a rămîne în urmă) O CONSTITUIE VALOAREA SCĂZUTĂ A ANTRENAMENTELOR (ca volum, conținut și complexitate) EFECTUATE ÎN SECȚIILE ȘCOLILOR SPORTIVE.

— Această constatare ați făcut-o la începutul pregătirii sau pe parcursul competiției de la Rijeka?

— Bineînțeles, chiar din primele zile ale stagiului de pregătire, cînd, datorită sprijinului primit din partea medicului lotului, dr. T. Minescu, am remarcat capacitatea foarte scăzută la efort a jucătorilor români. Investigațiile medicale și probele de control au fost clare în această privință și ne-au determinat să facem tot posibilul pentru a recupera din handicap. Am avut condiții de pregătire excepționale, nu am pierdut nici unul din cele 50 de antrenamente efectuate în 28 de zile și, la terminarea stagiului de pregătire, normele de control și notațiile medicului indicau un progres evident al capacității de efort (n.n.: caietul dr. Minescu atestă afirmația). Dar, ÎN 28 DE ZILE NU PUTEAU ELIMINA TARELE CU CARE JUNIORII VIN ÎNTR-UN LOT NAȚIONAL și, ca urmare, ei nu au putut face față unor echipe superioare ca talie, robustețe, pregătire tehnică și tactică. Iugoslavii, de pildă, nu au pierdut aproape nici o minge în atac, iar sub panoul nostru voleibaliau de parcă jucau... volei. Mai trebuie să spun că JUNIORII NOȘTRI s-au demoralizat repede și, ÎN LOC SĂ COMPENSEZE HANDICAPUL de care aminteam PRINTR-O COMBATIVITATE SPORITĂ, AU CEDAT LUPTA INADMISIBIL DE UȘOR.

— După cîte știm, aceste observații datează de mai mulți ani. Ce dumneavoastră, ca antrenor federal, ar fi trebuit să luați de multă vreme măsurile de rigoare...

— În limita posibilităților, **am încercat să imprim antrenorilor o linie modernă de antrenament,** insistînd asupra necesității pregătirilor cu volum, intensitate și complexitate sporite. Au fost trimise circulare, planuri de muncă, au fost date indicații metodice, **dar numai la Cluj, Tg. Mureș, Constanța și la Școala sportivă nr. 2 București s-a făcut ceva din ce s-a solicitat.** Cu prilejul fiecărei competiții de juniori și la fiecare consfătuire s-au repetat indicațiile, au fost aduse critici, dar fără folos. **Antrenorii echipelor școlilor sportive continuă să considere ca principal scop cîștigarea unui titlu de campion național sau județean și atît.**

— De ce nu ați sancționat pe cei care nu și-au făcut datoria?

— Antrenorii școlilor sportive sînt salariați ai Ministerului Învățămîntului. Noi am solicitat măsuri, dar pînă acum nu s-a găsit nici o modalitate pentru ca antrenorii să-și facă datoria așa cum se cuvine.

— Au fost și alte cauze care au determinat înfrîngerile la scor suferite la Rijeka?

— Da. De pildă, faptul că toate celelalte echipe, dar mai ales cele ale Greciei și Turciei, au venit cu jucători maturi, unii de 24—25 de ani.

— Prin prisma celor relatate de dv., ce perspective credeți că are baschetul nostru de performanță?

— Perspectiva poate fi creată de capacitatea și conștiinciozitatea antrenorilor. **Atîta vreme cît vor lucra cu elevii lor pentru scopuri minore, locale, nu vom avea jucători de clasă internațională.** Într-un lot național nu poți recupera ce nu se face în secțiile școlilor sportive. În plus, **socotesc necesar ca cei mai buni juniori să joace în echipe de seniori, ceea ce le-ar crea un plus de experiență, de maturitate.** În selecționata iugoslaviei, de pildă, primii 5 jucători evoluează ca titulari în echipe de seniori, fapt care s-a făcut din plin simțit. Și noi avem juniori talentați, ca Niculescu, Braboveanu, Berceanu, Poleanu, Scutaru, Cernat, Oțelac, Barna ș.a., dar, pentru a atinge o valoare internațională, ei trebuie să se pregătească în conformitate cu cerințele antrenamentului modern. **Acum talentul nu mai este suficient pentru a ajunge un mare jucător. Se cere muncă, muncă și iar muncă.**

★

Raliindu-ne întru totul la cele exprimate de prof. C. Dirjan, amintim că ziarul nostru a semnalat deseori gravele lipsuri manifestate în activitatea de selecție și de pregătire a tinerilor baschetbaliști. Cu prilejul unor întreceri internaționale, a unor turnee finale ale campionatelor naționale de juniori și școlari, ziarul Sportul a tras repetate semnale de alarmă, rămase, din păcate, fără rezultat. Urmările se văd și nu fac decît să confirme că **SECȚIILE DE BASCHET ALE ȘCOLILOR SPORTIVE NU ȘI-AU ÎNDEPLINIT ROLUL PENTRU CARE AU FOST CREATE, ceea ce ne determină să solicităm ca FORUL DE RESORT DIN CADRUL MINISTERULUI ÎNVĂȚĂMÎNTULUI, ÎN COLABORARE CU FEDERAȚIA DE BASCHET, SĂ ANALIZEZE SITUAȚIA ACTUALĂ ȘI SĂ RESTRUCTUREZE ÎNTREAGA CONCEPȚIE A ACTIVITĂȚII ȘCOLILOR SPORTIVE.** Pentru că, în esență, acestea sînt, mai bine zis ar trebui să fie, principalele pepiniere ale baschetului nostru de performanță. Altminteri căderea va continua inevitabil.

D. STANCULESCU

Tineretul a dominat întrecerile seniorilor

● **La prima selecție doar 6 candidați pentru C. E.**

● **Alcătuirea echipei feminine pentru Balcaniadă ridică probleme dificile**

Ediția „naționalelor" de înot recent încheiată în bazinul din parcul Dinamo s-a caracterizat printr-un viguros asalt al „noului val", ai cărui reprezentanți nu s-au mai mulțumit ca în anii trecuți cu locuri fruntașe, ci au intrat direct în lupta pentru tricourile de campioni. Eugenia Cristescu (12 ani), Liliana Dan, Rodica Petruică sau Anca Groza (14 ani), aparținînd grupelor de copii, Eugen Almer, Mircea Hohoiu, Liliana Burlacu, Lucia Radu din generațiile imediat următoare (ca vîrstă) și-au materializat buna pregătire prin succese incontestabile. Este un semn bun, care ne lasă să întrevedem perspectivele schimbului de mîine al înotului românesc.

În domeniul performanței — o singură cifră ieșită din comun, cea realizată de Eugen Almer (4:21,1) la capătul cursei de 400 m liber, cu care reșițeanul a reintrat în posesia recordului național. Pînă la Balcaniadă însă — este de părere antrenorul Gh. Dimeca, care, puțin afectat de înfrîngerea lui Slavic, ne-a declarat că bucureșteanul său este capabil să înoate la Atena această distanță în 4:19,0. În general rezultatele primilor clasați în probele masculine sînt de o valoare medie pe plan internațional. Nu e mai puțin adevărat însă că antrenorii nici nu așteptau la această ediție (pentru prima oară programată la începutul lunii august) obișnuita avanlașă de recorduri. Să nu uităm că Jocurile Balcanice, obiectiv important pentru acest sezon, vor avea loc peste aproximativ 3 săptămîni, iar „europenele", cînd performerii noștri ar trebui să atingă o formă optimă, abia în prima decadă a lunii septembrie.

Ingrijorător de slabe însă ni s-au părut (*exceptînd doar timpii Agnetei Șterner*) rezultatele din probele feminine. A mai trecut un an și revirimentul mult trîmbițat al înotătoarelor întîrzie să devină o certitudine. Sprinterele cîștigă cu 66,8 (100 m) și 2:26,8 (200 m), la bras abia se coboară sub 3 minute, iar spatiștele au ajuns doar la cifrele pe care Cristina Balaban le realiza în urmă cu 5—6 ani! Dificultățile de a alcătui o echipă națională, care să facă față selecționatelor Iugoslaviei și Bulgariei, net superioare, sînt cît se poate de evidente, astfel că la Atena, avantajul pe care-l mai deținem față de adversari în probele masculine nu se anunță suficient pentru a repeta succesul general de la Izmir (1969). Iată un motiv foarte serios pentru care problema alcătuirii lotului ce se va deplasa la Balcaniadă trebuie privită cu toată seriozitatea, chiar și o singură defecțiune putînd avea ca urmări pierderea competiției în care pornim, totuși, cu prima șansă.

Cele 4 zile de concurs de la Dinamo au permis tehnicienilor o primă selecție a lotului care ne va reprezenta la C.E. de la Barcelona. Dacă ar fi să apreciem după acest examen, singurii candidați cu posibilități de a se califica în finale ar fi Marian Slavic, Eugen Almer, Vasile Costa și Agneta Șterner și lor li s-ar mai putea adăuga, pentru completarea ștafetei mixte, Albert Covaci și Mircea Hohoiu. Listele vor rămîne deschise însă pînă la campionatele naționale ale juniorilor, programate la sfîrșitul acestei săptămîni, întrucît ultimul termen de înscriere pentru „europene" este 12 august.

— a.v. —

CE SE FACE PENTRU SPORT ȘI RECREAȚIE?

(Urmare din pag. 1)

— Există reținere la salariați. Sînt foarte mari tentațiile orașului. Paradoxal, oamenii virstnici se arată mai receptivi la apelurile noastre. Duminica trecută, de pildă, un meci de fotbal între secțiile Mecanic 1 și Mecanic 2 a adus mai mulți spectatori decît partidele oficiale ale diviziionarei noastre C. Noi ne axăm activitatea mai mult pe înot, fotbal și atletism. În sarcina U.T.C. și Sindicatului revin excursiile. S-au făcut pînă acum călătorii la barajul Vidraru, Poiana Brașov, Tușnad. Pentru duminică avem 80 de înscriși într-o excursie la Cheia. Deocamdată. În rest, activitatea obișnuită la ștrand și, cine dorește, volei, atletism...

Puțin!

DATORI FAȚĂ DE MIȘCAREA ÎN AER LIBER

De cîteva minute ne aflăm în biroul tovarășului Gheorghe Iulian, secretarul asociației sportive a Uzinelor de prelucrare a maselor plastice din Capitală.

— Cum organizăm la sfîrșitul săptămînii timpul liber al amatorilor de sport? Turiștii sînt clienții noștri de bază. Simbătă și duminica trecută, un grup de 18 salariați, condus de inimosul activist voluntar, Dan Radu, a făcut o excursie la Piatra Arsă. Simbăta și duminica viitoare se pleacă la Oltenița și Ostrov, călătoria efectuîndu-se cu trenul și vaporul. De mai multă vreme ni s-a repartizat, de către comitetul sindical, un fond de rulment, din care cumpărăm biletele de transport, urmînd ca beneficiarii să achite în rate costul lor. Cu toate acestea, n-am reușit să lărgim mai mult grupul excursioniștilor obișnuiți. În altă ordine de idei, inițiem din cînd în cînd diverse concursuri.

Din discuțiile purtate, apoi, cu muncitori și funcționari a reieșit că în materie de sport, preferințele multor tineri de la această uzină bucureșteană sînt: înotul, volelul și fotbalul.

„Drumețiile în provincie sînt încă greu accesibile. O excursie în Nordul Moldovei, de pildă, costă circa 400 lei. Ar fi bine primită și o ieșire în jurul Capitalei, la Argeș sau Cernica, unde putem înota sau juca volei" (LIVIU TOMA— strungar). **„Dacă ni s-ar da un teren viran, am fi dispuși noi, tinerii, să-l amenajăm pentru sport. Duminica și în celelalte ore de răgaz am organizat jocuri de volei sau fotbal intersecții. Așa că ne petrecem timpul cum putem"** (MARIAN LEVINȚA — matrițer): **„E de la sine înțeles că îmi plac distracțiile în grup și, deși, am lucrat în schimbul de noapte, duminică mi-ar fi făcut o mare plăcere să stau undeva în aer liber, să joc fotbal sau să mă întrec la înot cu prietenii. Din păcate, am fost nevoit să mă duc singur la cinematograf"** (GHEORGHE IONIȚĂ — operator).

Ne oprim aici pentru că numărul celor care și-au exprimat dorința de a se relaxa în ziua de odihnă înotînd sau jucînd volei și fotbal este foarte mare. Prin urmare, constatăm că membrii consiliului asociației sportive Viitorul Mase Plastice rămîn încă datori pasiunilor pentru excursiile duminicale în împrejurimile imediate ale Capitalei, unde se pot organiza diferite întreceri sportive.

PLUS ȘI... MINUS!...

Brașov... Două mari întreprinderi cu o frumoasă tradiție sportivă, Tractorul și Steagul roșu. *Ce oferă ele tineretului, masei de salariați în domeniul activității recreative acum, în plin sezon estival?*

La „Tractorul", de pildă, duminica trecută a fost organizată o mare acțiune cultural-sportivă, cu participarea a peste 3 000 de salariați. A avut loc, mai întîi, un meci de fotbal, unul din multele care fac să trăiască o competiție cu mare trecere între tinerii și virstnicii de aici — Tractorlada. Ați înțeles, desigur, că este vorba de o competiție fotbalistică, pe secții și sectoare de muncă. În continuare, cîteva demonstrații de box și scrimă. Protagoniști, reprezentanții asociației sportive. Aplauze și pentru unii și pentru alții. Totul, în ambianța cuceritoare a parcului „Noua".

Și tot acolo, la ștrand animație neobișnuită. Preferințe împărțite între plajă, înot și plimbări cu barca.

Partea artistică a fost susținută de cele 12 echipe ale întreprinderii — orchestre, soliști de muzică ușoară și populară. A fost realmente o zi plăcută pentru toți cei 3 000 de salariați ai „Tractorului". Pe 16 august acțiunea se va repeta...

Așa, în timp ce la „Steagul roșu" este liniște. O liniște care spune mult. Organizatorii sportivi au uitat de obligațiile lor. Nimic duminica trecută, nimic și în ultima zi a acestei săptămîni. O tradiție a activităților sportive de masă care se destramă. Nu-i păcat?

ÎNTRE CERERE ȘI OFERTĂ...

Combinatul de tricotaje nr 1 din Capitală. Pentru cine nu cunoaște încă noua titulatură, să o amintim pe cea veche — Fabrica de confecții București.

Locul de muncă a peste 10 000 de salariați, în imensă majoritate femei. Ce acțiune sportivă deosebită le-a rezervat asociația?

Răspunsul este greu de aflat. De mai multe ore, ușa sediului asociației sportive este închisă. Președintele Tudor Conțu nu-i de găsit. Aceeași situație la sindicat, la comitetul U.T.C.

Eram pe cale să renunțăm la sondaj, cînd ne-a ajutat să aflăm răspuns la întrebare, tov. Nemeș, președintele Sectorului 7 pentru educație fizică și sport. Este organizația care coordonează activitatea sportivă a acestei asociații.

— Duminică, un număr de 50 de salariați din combinat au fost în excursie la munte și la mare...

Cifra ni s-a părut cu totul insignifiantă. Am cerut lămuriri.

— Cererile au fost, însă, cu mult mai mari, de ordinul sutelor. Dar, ce să facem, atît ni s-au aprobat. La drept vorbind, Combinatului i s-a acordat o favoare — o treime din numărul total al locurilor...

— Și duminică?

— Duminică, alte salariate vor călători către stațiunile de pe Valea Prahovei sau de pe Litoral. Numărul este greu de precizat. Poate 100, poate mai mult, depinde cîte locuri se vor repartiza...

Desprindem o dificultate obiectivă: tinerele de la Combinatul de tricotaje nr. 1 — și, desigur, și din alte mari întreprinderi — sînt dornice să-și petreacă o zi pe săptămînă în afara orașului, în aer liber, în vecinătatea munților sau a litoralului însorit. Se ivesc însă greutăți: numărul biletelor este drămuit. De aici o frînă în dezvoltarea gustului pentru excursii, pentru drumeții. Cei în cauză, cei în drept, nu pot interveni? Sîntem doar în plin sezon estival...

Sondaj efectuat de
Valeriu CHIOSE, Tiberiu STAMA, Mihai BÎRA și Tr. IOANIȚESCU

Meci internațional la Cluj

La Cluj s-a desfășurat întîlnirea de atletism dintre echipele masculine și feminine ale orașelor Kutna-Hora (Cehoslovacia) și Cluj. Deși lipsiți de aportul decatoniștilor, al atleților din lotul republican de juniori și al celor de la Liceul „N. Bălcescu", clujenii au cîștigat totuși atît la femei cît și la bărbați cu 41—30, respectiv 95—94. Cu acest prilej Ileana Silai a egalat recordul național în proba neclasică de 300 m cu 38,8 s. Promițătoare evoluția lui Adalbert Darvaș la 200 m unde devine al doilea performer român al anului. Iată cîteva din rezultatele înregistrate: BĂRBAȚI: **100 m.** Ad. Darvaș 10,5; **200 m** Ad. Darvaș 21,4; **400 m** V. Majdik 50,3; **800 m** V. Brousil (KH) 1:55,8; **1500 m** V. Brousil 3:58,3; **110 mg** St. Szatmari 14,7; **400 mg** Z. Jelinek (KH) 57,1; **ÎNĂLȚIME** H. Jaroslav (KH) 1,95; **suliță** G. Piculschi 62,26; **4 × 100** m Cluj 42,0; FEMEI: **100 m** Ludmila Rohlichova (KH) 12,5; **200 m** Ileana Silai 25,0; **100 mg** Iuliana Crișan 15,4; **4 × 100 m** Cluj 50,2.

PETRE NAGY — coresp.

Primele rezultate din „Cupa Steaua"

Trăgătorii noștri fruntași s-au reîntîlnit, de data aceasta, pe poligonul din Domnești, la întrecerile dotate cu „Cupa Steaua". Printre evidențiații primei zile sînt Roșca, Tripșa, Atanasiu la pistol viteză, Ferecatu, Chițea și Ilovici la pușcă. **Rezultate, pistol viteză 60 f (manșa I):** 1. Roșca (Dinamo) 297 p, 2—3. Atanasiu (Steaua) și Tripșa (Dinamo) 296 p. 4—6. Giușcă (IEFS), Niță (Olimpia), Maghiar (Dinamo) 294 p, **armă standard 60 f culcat juniori:** 1. Chițea (Activul Brașov) 587 p, 2. Ilovici (Activul Brașov) 584 p, 3. Adriana Nuțiu (Activul Brașov) 580 p, 4. Stoian (Dinamo) 579 p, 5. Delescu (Nicolina Iași) 574 p, 6. Caprian (Olimpia) 569 p, **armă liberă calibru redus 60 f seniori:** 1. Ferecatu (Dinamo) 590 p, 2. Tamaș (CFR Arad) 587 p, 3. Alsány (CSM Cluj) 586 p, 4. Vasilescu (Olimpia) 586 p, 5. Cristescu (Steaua) 586 p, 6. Vlădan (Metalul) 585 p.

În programul de azi, care începe la ora 8,30, figurează probele de armă liberă calibru redus 3x40 f, pistol viteză (manșa a II-a) și talere aruncate din șanț.

MECIURI INTERNAȚIONALE DE HANDBAL

La invitația clubului Voința din București, săptămîna aceasta va evolua la noi echipa masculină de handbal Warszawianka (Polonia) care va susține două jocuri cu echipa gazdă. Meciurile vor avea loc vineri de la ora 18 pe terenul Voința din Capitală și duminică de la ora 11 la Brăila.

SE APROPIE MECIURILE DECISIVE

Cluj, 5 (prin telefon). Campionatele naționale de juniori găzduite de orașul de pe Someș, se află în plină desfășurare. În toate categoriile de vîrstă au avut loc noi partide contînd pentru turul doi al campionatului. Pînă în prezent favoriții au obținut calificarea pentru etapele următoare. Un joc pasionant a oferit R. Bădin (Progresul Buc.) și S. Negru (Pol. Cluj) în care primul a învins cu 6—0, 6—4, 6—4. Dintre celelalte rezultate ale juniorilor de categoria 17—18 ani mai reține atenția următoarele: Gh. Mülfay (Șc. sp. Tg. Mureș) — R. Giurgiu (Sănătatea Oradea), 6—2, 8—6, P. Santei (Ind. sîrmei C. Turzii) — C. Ionescu (Dinamo Buc.) 11—9, 8—6, M. Stoleru (Ind. sîrmei C. Turzii) — C. Burcă (Progresul Buc.) 7—5, 6—4.

Iată cîteva rezultate la juniorii mici (în turul doi): M. Breazu (Dinamo Buc.)—L. Soare (Steaua) 6—4, 8—6, R. Schenlenstein (Constructorul Hunedoara) — L. Borbey (Șc. sp. Tg. Mureș) 3—6, 13—11, 10—8, I. Rusen (Progresul Buc.) — L. Bukaresti (Șc. sp. Tg. Mureș) 6—4, 7—5.

La junioarele de categoria 17—18 ani se profilează treptat lista calificatelor în „sferturi". Între primele 8 jucătoare se numără: Felicia Bucur (Steagul roșu Brașov), Cristina Bădin și Virginia Ruzici (ambele Dinamo Buc.), Elena Cotuna (Șc. sp. 2 Buc.).

În sfîrșit, iată primele rezultate de la junioare, categoria 15—16 ani: Mirela Comănescu (Petrolistul Cîmpina)-Elena Cristea (Steaua) 8—6, 7—9, 6—2, Mihaela Dimitriu (Cutezătorii Buc) — Ana Hiriza (Ind. sîrmei C. Turzii) 8-6, 6—3, Aneta Enciu (Dunărea Galați)—Mariana Ilie (Steaua) 6—0, 6—1. Competiția continuă.

P. RADVANI — coresp.

fotbal

LA ORIZONT, CAMPIONATUL!

PETROLUL SE BIZUIE PE ACEEAȘI ECHIPĂ

Pe președintele clubului sportiv Petrolul, Nicolae Pantilie, l-am găsit în birou, înconjurat de un adevărat stat major al fotbalului ploiștean, Bineînțeles, printre strategii principali, antrenorii Constantin Cernăianu și Nicolae Marinescu.

Reporterul a încercat să afle unele secrete legate de sezonul viitor. Președintele clubului, evitînd cu abilitate răspunsurile directe, ne-a pus la dispoziție totuși cîteva informații interesante.

„Băieții (se referea la fotbaliști) au avut o bine meritată vacanță. Unii au plecat pe litoral, alăturîndu-se lui Bădin, care urma acolo de mai mult timp tratamentul necesar refacerii după accidentul suferit. Printre aceștia: Mocanu, Dincuță, Iuhasz, Cotigă, Florea și alții. Ceilalți au preferat „ozonul" munților și l-au căutat prin diferite stațiuni montane".

La insistențele noastre privind achizițiile, președintele ne-a... pasat antrenorului principal Constantin Cernăianu, care a spus:

„Azi (n.r.) toți jucătorii s-au prezentat la vizita medicală, care va dura două zile. Prin cabinetul medical vor trece 37 de fotbaliști care, sperăm, vor absolvi cu succes acest prim examen. După aceea ne vom muta sediul într-o stațiune de pe valea noastră, a prahovenilor, unde vom pune accentul pe o pregătire complexă, o readaptare corespunzătoare la efort. Bineînțeles, vom susține și cîteva jocuri de verificare".

— Bine, dar lotul cu care lucrați sau veți lucra care-i?

„Un lucru este cert. Nu avem nici achiziții, nici dezlegări spectaculoase. Au plecat de la noi Sfîrlogea, Dicianu și Dragomir. O parte din tinerii jucători au fost împrumutați, în vederea rodajului pentru prima divizie, echipei Metalul Plopeni".

— Ce sperați în noul campionat?

„Vrem să evităm greșelile din ediția trecută, care ne-au adus în pragul retrogradării, de care am scăpat ca prin minune. Nu avem un lot cu care putem spera prea mult. Măcar un loc scutit de griji..."

P. IOVAN

Intermezzo medical

De ieri, dinamoviștii bucureșteni au intrat în „purgatoriul" noului campionat. Peste două zile vor urca la Predeal, pentru ozonificare. Deocamdată, trebuie să dea piept cu primul „cerber" — controlul medical. Primii care s-au încumetat să ia... bicicleta de coarne au fost tinerii Caval, Doru Popescu, Cheran și Petre Nicolae. Ștefan (în imagine) — poate cel mai conștiincios om din „vechea gardă" — a și cîștigat prima bătălie. Cea cu... spirometrul! Cei șase dinamoviști, care s-au prezentat ieri la Centrul de medicină sportivă, ne-au asigurat că noul an competițional va fi „anul marii... răzbunări dinamoviste". Să însemne acest lucru titlul de campioană și Cupa?...

Foto: B. VASILE

La Brașov, primul antrenament

După o vacanță de 13 zile inclusiv duminicile — spunea Adamache — jucătorii Steagului roșu și-au dat întîlnire miercuri, la Stadionul Tineretului, în vederea reluării pregătirilor pentru viitorul sezon. A fost prezent întregul lot — *Adamache, Drăgănoiu, Ivăncescu, Jenei, Olteanu, Rusu, Petrică, Girneanu, Pescaru, Kadar, Balint, Șerbănoiu, Necula, Florescu, Ghergheli, Cojocaru, Dumitriu II, Györfi, Drăgoi*, și cei doi antrenori, *Valentin Stănescu* și *Nicolae Proca*. Scurta ședință, care s-a desfășurat într-un climat plăcut, a prilejuit antrenorilor expunerea unor aprecieri sumare asupra comportării formației în campionatul trecut (analiza urmînd să se facă în zilele acestea). S-a pus accent pe sarcinile de viitor, cînd Steagul roșu va trebui să arate adevăratele sale posibilități.

„Locul 8 ocupat de noi — spunea antrenorul Proca — *onorează echipa, dar nu reflectă adevăratul ei potențial"*. De aceea, pentru noul campionat, antrenorul V. Stănescu a stabilit ca obiectiv principal ocuparea unuia din primele 5 locuri, aceasta fiind corespunzător posibilităților lotului.

A fost prezentat programul de pregătire. S-a făcut o vizită medicală riguroasă, iar de vineri, la Poiana, vor avea loc antrenamentele și jocurile de verificare. Primul dintre acestea este programat la 15 sau 16 august, cînd brașovenii vor întîlni formația Olympiakos Pireu, sosită la Brașov ca invitată a clubului din localitate. La 17 sau 18 august, Steagul roșu va întîlni pe Dinamo Bacău, după care sînt preconizate alte jocuri de verificare cu formațiile din diviziile A și B. Pînă la startul noului campionat, jucătorii brașoveni au toate condițiile necesare unei pregătiri temeinice.

★

În cursul zilei de ieri, fotbaliștii Steagului roșu au luat parte la un antrenament de acomodare.

C. GRUIA — coresp. principal

MINERUL ANINA — STAHL RIESA (R. D. G.) 0-0

Partida s-a terminat cu un rezultat alb. Gazdele au ratat cîteva ocazii clare de gol prin Lang, Munteanu și Szilagy. Meciul a fost foarte bine arbitrat de Iosif Ritter — Timișoara.

DRAGOȘ COJOCARU — ANTRENOR?

Dragoș Cojocaru, fostul jucător al echipei Steaua, o vreme antrenor, apoi comentator de fotbal la radio și televiziune, se gîndește să redevină antrenor. Iată că această profesie, cu toate avatarurile sale, dovedește și în acest caz marea ei putere de seducție.

Arbitrii pot fi recuzați!

Federația română de fotbal reamintește tuturor echipelor din campionatele diviziilor A, B și C că pot recuza arbitri, maximum trei, în ediția 1970—71. Fiecare recuzare trebuie motivată și depusă la federație pînă la data de 10 august 1970.

Ultima oră a transferărilor

La Federația română de fotbal, pînă aseară, la închiderea perioadei de transferări, au fost depuse 109 cereri pentru echipele de divizia A, 173 pentru „B" și 566 pentru „C". În ultimele zile, au mai fost depuse, printre altele, cereri pentru următoarele echipe:

Petrolul Ploiești: Ciupitu (Progresul Brăila.) Cu drept de joc după un an: Giba (Metalul Plopeni), I. Constantin (Flacăra Moreni) și Iordache (Steagul roșu).

Dinamo București: Mustețea („U" Cluj) și Constantinescu (Politehnica Iași).

Dinamo Bacău: Sorin Avram (Farul Constanța).

Progresul București: D. Popescu (Farul Constanța), Marinescu (Jiul Petroșani), I. Dinu (Rapid București), Sandu Condurache și Varga (Dinamo București), Rotaru (C.S.M. Sibiu), Rotaru (Steaua). Cu drept de joc după un an: Gherghel (Vagonul Arad) și Cojocaru (Progresul Brăila).

F. C. Argeș: M. Popescu (C.F.R. Cluj), Crăciunescu (Dinamo București) și Mitroi (Petrolul Ploiești).

Jiul Petroșani: Dodu (A. S. Armata Tg. Mureș). Cu drept de joc după un an: Pop (Vagonul Arad), Bodrojan (Politehnica Timișoara). Sleam (A. S. Armata Tg. Mureș) și Turcanu (F. C. Argeș).

C.F.R. Cluj: Nichiti („U" Cluj) și Mihăilescu (Jiul Petroșani).

C.F.R. Timișoara: Gaboraș (Universitatea Craiova), Donca (Minerul Baia Mare), Seceleanu (Politehnica Timișoara), Nestorovici (C.S.M. Reșița) și N. Ilie (Petrolul Ploiești).

Rapid București: Mierosu (Chimia Tr. Măgurele) și Badea (Dunărea Giurgiu).

C.F.R. Pașcani: Panait (Dinamo Bacău), Udroiacă (Progresul Brăila), și Blejușcă (Dinamo Bacău).

Ceahlăul Piatra Neamț: Contardo (Politehnica Iași).

Progresul Brăila: Mihai (Vagonul Arad), Stănoaie (Vagonul Arad) și Turcu (Flacăra Moreni).

Știința Bacău: Codreanu (Gloria Bîrlad).

Olimpia Oradea: Catona (Crișul Oradea).

Sportul studențesc București: Mățăuanu (F. C. Argeș) și Bujor (Rapid București).

Gloria Bistrița: Basarabescu (F. C. Argeș), Damian și Stîncel (C.F.R. Cluj).

Dunărea Giurgiu: N. Coman (Dinamo București).

Metalurgistul Cugir: Șoangher (Progresul București), I. Mateescu și Dobre (Metalul București).

U. M. Timișoara: Guțuli (C.F.R. Timișoara) și Hodrea (C.F.R. Arad).

Oțelul Galați: Pac (Politehnica Galați).

Minerul Baia Mare: Morit (U.T.A.).

Federația va lua în discuție și cererile care vor purta data poștei de 5 august 1970.

LOTO—PRONOSPORT

Astăzi, este ULTIMA ZI în care vă mai puteți procura biletele pentru tragerea specială Loto din 7 august 1970.

Vă reamintim că la această tragere se atribuie în număr nelimitat autoturisme: DACIA 1300, MOSKVIȚI 408 cu caroserie 412, DACIA 1100, SKODA S. 100 și SKODA 1000 M.B.

Tot în număr NELIMITAT se atribuie și excursii la Belgrad (de cîte 2 locuri și 1 loc) cu petrecerea Revelionului, precum și premii în numerar de valoare variabilă și premii fixe în bani.

Pentru atribuirea tuturor acestor cîștiguri vor fi efectuate 5 extrageri în 3 faze — în total vor fi extrase 36 de numere, fiind atribuite 25 de categorii de premii.

Participarea se face pe variante de 2, 5 și 15 lei.

Rețineți! Cu variante de 15 lei puteți participa la toate extragerile.

Tragerea specială LOTO de vineri 7 august a.c. va avea loc la București în sala Clubului Finanțe Bănci din strada Doamnei nr. 2 cu începere de la ora 18,45. Ea va fi radiodifuzată și urmată de un film artistic. Intrarea liberă.

PRONOEXPRES

NUMERELE EXTRASE LA CONCURSUL Nr. 32 DIN 5 AUGUST 1970.

EXTRAGEREA I: 6 5 16 35 12 30

FOND DE PREMII: 326.090 lei.

EXTRAGEREA a II-a: 35 45 16 29 4 34 41 20

FOND DE PREMII: 290.111 lei.

Plata premiilor la acest concurs se va face astfel:

În Capitală începînd de la 13 august pînă la 19 septembrie 1970, inclusiv;

În țară, începînd de la 17 august pînă la 19 septembrie 1970, inclusiv.

LOTO

PREMIILE TRAGERII LOTO DIN 31 IULIE 1970

EXTRAGEREA I: Categoria I: 1 variantă a 72.950 lei; a II-a: 4,80 a 15 193 lei; a III-a 33,30 a 2.158 lei; a IV-a: 28,40 a 2.569 lei; a V-a: 146,80 a 497 lei; a VI-a: 206,70 a 353 lei.

EXTRAGEREA a II-a: Categoria B: 1,40 variante a 75.160 lei; C: 4,95 a 10.629 lei; D: 20,20 a 2.605 lei; E: 21,10 a 2.493 lei; F: 32,85 a 1.602 lei.

AMBELE EXTRAGERI: Categoria Z: 921,75 a 100 lei.

Premiul de 72.950 lei a fost obținut de OPRIȚĂ FLOREA din Ilia — Hunedoara, iar premiul de 75.160 lei de LITMAN SIMON din București.

Ambii cîștigători beneficiază de avantajul de a primi un autoturism la alegere și diferența în numerar.

PROGRAMUL

TURULUI CAMPIONATULUI DIVIZIEI B, EDIȚIA 1970/1971

SERIA I

ETAPA I, 16 AUGUST

Sp. studențesc București — Portul Constanța
Oțelul Galați — A.S.A. Tg. Mureș
Știința Bacău — Flacăra Moreni
C.F.R. Pașcani — Metalul Tîrgoviște
Ceahlăul P. Neamț — Progresul Brăila
Dunărea Giurgiu — Poiana Cîmpina
Metrom Brașov — Politehnica Galați
Ș. N. Oltenița — Metalul București

ETAPA A II-A, 24 AUGUST

Progresul Brăila — Știința Bacău
Flacăra Moreni — Sp. studențesc București
Metalul Tîrgoviște — Oțelul Galați
Portul Constanța — Dunărea Giurgiu
Poiana Cîmpina — Ș. N. Oltenița
Politehnica Galați — Ceahlăul P. Neamț
Metalul București — C.F.R. Pașcani
A.S.A. Tg. Mureș — Metrom Brașov

ETAPA A III-A, 30 AUGUST

Flacăra Moreni — C.F.R. Pașcani
Ș. N. Oltenița — Ceahlăul P. Neamț
A.S.A. Tg. Mureș — Portul Constanța
Știința Bacău — Poiana Cîmpina
Politehnica Galați — Metalul Tîrgoviște
Dunărea Giurgiu — Metalul București
Metrom Brașov — Progresul Brăila
Sp. studențesc București — Oțelul Galați

ETAPA A IV-A, 6 SEPTEMBRIE

Metalul București — Politehnica Galați
Dunărea Giurgiu — Metrom Brașov
Poiana Cîmpina — Sp. studențesc București
Progresul Brăila — Ș. N. Oltenița
Ceahlăul P. Neamț — Știința Bacău
C.F.R. Pașcani — A.S.A. Tg. Mureș
Oțelul Galați — Flacăra Moreni
Portul Constanța — Metalul Tîrgoviște

ETAPA A V-A, 13 SEPTEMBRIE

Ceahlăul P. Neamț — Dunărea Giurgiu
Ș. N. Oltenița — A.S.A. Tg. Mureș
Metalul Tîrgoviște — Flacăra Moreni
Metrom Brașov — C.F.R. Pașcani
Oțelul Galați — Metalul București
Poiana Cîmpina — Portul Constanța
Sp. studențesc București — Progresul Brăila
Știința Bacău — Politehnica Galați

ETAPA A VI-A, 20 SEPTEMBRIE

Metalul Tîrgoviște — Metrom Brașov
Progresul Brăila — C.F.R. Pașcani
Metalul București — Știința Bacău
Politehnica Galați — Sp. studențesc București
Dunărea Giurgiu — Ș. N. Oltenița
A.S.A. Tg. Mureș — Ceahlăul P. Neamț
Portul Constanța — Oțelul Galați
Flacăra Moreni — Poiana Cîmpina

ETAPA A VII-A, 27 SEPTEMBRIE

Oțelul Galați — Poiana Cîmpina
Știința Bacău — Portul Constanța
C.F.R. Pașcani — Politehnica Galați
Metrom Brașov — Metalul București
Sp. studențesc București — Ș. N. Oltenița
Progresul Brăila — Dunărea Giurgiu
Ceahlăul P. Neamț — Metalul Tîrgoviște
A.S.A. Tg. Mureș — Flacăra Moreni

ETAPA A VIII-A, 4 OCTOMBRIE

Dunărea Giurgiu — A.S.A. Tg. Mureș
Ș. N. Oltenița — C.F.R. Pașcani
Flacăra Moreni — Ceahlăul P. Neamț
Oțelul Galați — Politehnica Galați
Sp. studențesc București — Metalul Tîrgoviște
Metrom Brașov — Știința Bacău
Poiana Cîmpina — Metalul Tîrgoviște
Portul Constanța — Progresul Brăila

ETAPA A IX-A, 11 OCTOMBRIE

Politehnica Galați — Ș. N. Oltenița
Metalul București — Poiana Cîmpina
Portul Constanța — Metrom Brașov
Dunărea Giurgiu — C.F.R. Pașcani
Metalul Tîrgoviște — A.S.A. Tg. Mureș
Ceahlăul P. Neamț — Oțelul Galați
Flacăra Moreni — Progresul Brăila
Știința Bacău — Sp. studențesc București

ETAPA A X-A, 18 OCTOMBRIE

Progresul Brăila — Metalul Tîrgoviște
Oțelul Galați — Metrom Brașov
Sp. studențesc București — Dunărea Giurgiu
Poiana Cîmpina — Politehnica Galați
C.F.R. Pașcani — Portul Constanța
A.S.A. Tg. Mureș — Știința Bacău
Ceahlăul P. Neamț — Metalul București
Ș. N. Oltenița — Flacăra Moreni

ETAPA A XI-A, 25 OCTOMBRIE

Metrom Brașov — Ceahlăul P. Neamț
Politehnica Galați — Dunărea Giurgiu
C.F.R. Pașcani — Poiana Cîmpina
Metalul Tîrgoviște — Sp. studențesc București
Progresul Brăila — Oțelul Galați
Flacăra Moreni — Portul Constanța
Știința Bacău — Ș. N. Oltenița
Metalul București — A.S.A. Tg. Mureș

ETAPA A XII-A, 8 NOIEMBRIE

Portul Constanța — Metalul București
Metalul Tîrgoviște — Știința Bacău
Ș. N. Oltenița — Metrom Brașov
Oțelul Galați — C.F.R. Pașcani
Sp. studențesc București — Ceahlăul P. Neamț
Poiana Cîmpina — Progresul Brăila
A.S.A. Tg. Mureș — Politehnica Galați
Dunărea Giurgiu — Flacăra Moreni

ETAPA A XIII-A, 15 NOIEMBRIE

Știința Bacău — Dunărea Giurgiu
A.S.A. Tg. Mureș — Progresul Brăila
Metalul București — Metalul Tîrgoviște
Ceahlăul P. Neamț — Poiana Cîmpina
Ș. N. Oltenița — Oțelul Galați
Metrom Brașov — Flacăra Moreni
C.F.R. Pașcani — Sp. studențesc București
Politehnica Galați — Portul Constanța

ETAPA A XIV-A, 22 NOIEMBRIE

Sp. studențesc București — Metrom Brașov
Portul Constanța — Ș. N. Oltenița
Oțelul Galați — Știința Bacău
Metalul Tîrgoviște — Dunărea Giurgiu
Progresul Brăila — Metalul București
Poiana Cîmpina — A.S.A. Tg. Mureș
Flacăra Moreni — Politehnica Galați
C.F.R. Pașcani — Ceahlăul P. Neamț

ETAPA A XV-A, 29 NOIEMBRIE

Ș. N. Oltenița — Metalul Tîrgoviște
Metrom Brașov — Poiana Cîmpina
Metalul București — Flacăra Moreni
Politehnica Galați — Progresul Brăila
Ceahlăul P. Neamț — Portul Constanța
Dunărea Giurgiu — Oțelul Galați
Știința Bacău — C.F.R. Pașcani
A.S.A. Tg. Mureș — Sp. studențesc București

SERIA A II-a

ETAPA I, 16 AUGUST

U. M. Timișoara — Corvinul Hunedoara
Olimpia Oradea — C.S.M. Sibiu
Vagonul Arad — Minerul Anina
Electroputere Craiova — Gaz metan Mediaș
Minerul Baia Mare — Olimpia Satu Mare
Gloria Bistrița — C.F.R. Arad
C.S.M. Reșița — Crișul Oradea
Metalurgistul Cugir — Politehnica Timișoara

ETAPA A II-A, 24 AUGUST

C.S.M. Sibiu — Minerul Baia Mare
Crișul Oradea — U. M. Timișoara
C.F.R. Arad — Olimpia Oradea
Politehnica Timișoara — Vagonul Arad
Corvinul Huned. — Electroputere Craiova
Minerul Anina — Metalurgistul Cugir
Gaz metan Mediaș — Gloria Bistrița
Olimpia Satu Mare — C.S.M. Reșița

ETAPA A III-A, 30 AUGUST

Electroputere Craiova — Polit. Timișoara
Olimpia Oradea — Corvinul Hunedoara
C.S.M. Reșița — Gaz metan Mediaș
Metalurgistul Cugir — C.F.R. Arad
Vagonul Arad — Crișul Oradea
Gloria Bistrița — Olimpia Satu Mare
C.S.M. Sibiu — Minerul Anina
U. M. Timișoara — Minerul Baia Mare

ETAPA A IV-A, 6 SEPTEMBRIE

Vagonul Arad — C.F.R. Arad
Gloria Bistrița — Minerul Anina
Corvinul Hunedoara — Olimpia Satu Mare
Minerul Baia Mare — Gaz metan Mediaș
U. M. Timișoara — Politehnica Timișoara
Metalurgistul Cugir — C.S.M. Sibiu
C.S.M. Reșița — Electroputere Craiova
Olimpia Oradea — Crișul Oradea

ETAPA A V-A, 13 SEPTEMBRIE

Minerul Anina — U. M. Timișoara
Politehnica Timișoara — C.S.M. Reșița
Electroputere Craiova — Gloria Bistrița
Crișul Oradea — Metalurgistul Cugir
Minerul Baia Mare — Olimpia Oradea
Olimpia Satu Mare — Vagonul Arad
C.F.R. Arad — C.S.M. Sibiu
Gaz metan Mediaș — Corvinul Hunedoara

ETAPA A VI-A, 20 SEPTEMBRIE

Olimpia Satu Mare — Crișul Oradea
Vagonul Arad — Minerul Baia Mare
C.S.M. Reșița — Corvinul Hunedoara
C.S.M. Sibiu — Gloria Bistrița
Minerul Anina — Gaz metan Mediaș
Metalurgistul Cugir — Electroputere Craiova
Olimpia Oradea — Politehnica Timișoara
U. M. Timișoara — C.F.R. Arad

ETAPA A VII-A, 27 SEPTEMBRIE

Minerul Baia Mare — Minerul Anina
Corvinul Hunedoara — Metalurgistul Cugir
Gaz metan Mediaș — C.S.M. Sibiu
Electroputere Craiova — Olimpia Satu Mare
Politehnica Timișoara — Crișul Oradea
Gloria Bistrița — U. M. Timișoara
C.F.R. Arad — C.S.M. Reșița
Olimpia Oradea — Vagonul Arad

ETAPA A VIII-A, 4 OCTOMBRIE

C.S.M. Reșița — Gloria Bistrița
Minerul Baia Mare — Politehnica Timișoara
U. M. Timișoara — Olimpia Oradea
Vagonul Arad — Metalurgistul Cugir
C.S.M. Sibiu — Crișul Oradea
Gaz metan Mediaș — C.F.R. Arad
Corvinul Hunedoara — Electroputere Craiova
Minerul Anina — Olimpia Oradea

ETAPA A IX-A, 11 OCTOMBRIE

C.S.M. Sibiu — U. M. Timișoara
C.F.R. Arad — Gaz metan Mediaș
Metalurgistul Cugir — C.S.M. Reșița
Crișul Oradea — Electroputere Craiova
Politehnica Timișoara — Olimpia Satu Mare
Corvinul Hunedoara — Vagonul Arad
Minerul Anina — Olimpia Oradea
Gloria Bistrița — Minerul Baia Mare

ETAPA A X-A, 18 OCTOMBRIE

C.F.R. Arad — Politehnica Timișoara
Olimpia Oradea — Olimpia Satu Mare
Electroputere Craiova — Minerul Anina
Gaz metan Mediaș — Vagonul Arad
U. M. Timișoara — Metalurgistul Cugir
Gloria Bistrița — Crișul Oradea
C.S.M. Reșița — Minerul Baia Mare
Corvinul Hunedoara — C.S.M. Sibiu

ETAPA A XI-A, 25 OCTOMBRIE

Minerul Baia Mare — Corvinul Hunedoara
Crișul Oradea — Gaz metan Mediaș
Metalurgistul Cugir — Olimpia Oradea
Olimpia Satu Mare — Minerul Anina
Electroputere Craiova — C.F.R. Arad
C.S.M. Sibiu — C.S.M. Reșița
Vagonul Arad — U. M. Timișoara
Politehnica Timișoara — Gloria Bistrița

ETAPA A XII-A, 8 NOIEMBRIE

Olimpia Oradea — C.S.M. Reșița
Minerul Anina — C.F.R. Arad
Corvinul Hunedoara — Crișul Oradea
Vagonul Arad — Gloria Bistrița
Gaz metan Mediaș — Politehnica Timișoara
U. M. Timișoara — Electroputere Craiova
Metalurgistul Cugir — Minerul Baia Mare
Olimpia Satu Mare — C.S.M. Sibiu

ETAPA A XIII-A, 15 NOIEMBRIE

Gaz metan Mediaș — Metalurgistul Cugir
Gloria Bistrița — Corvinul Hunedoara
Politehnica Timișoara — Minerul Anina
C.S.M. Reșița — U. M. Timișoara
Electroputere Craiova — Olimpia Oradea
C.F.R. Arad — Olimpia Satu Mare
C.S.M. Sibiu — Vagonul Arad
Crișul Oradea — Minerul Baia Mare

ETAPA A XIV-A, 22 NOIEMBRIE

C.S.M. Sibiu — Crișul Oradea
Minerul Baia Mare — C.F.R. Arad
Vagonul Arad — Electroputere Craiova
Olimpia Oradea — Gloria Bistrița
Metalurgistul Cugir — Olimpia Satu Mare
U. M. Timișoara — Gaz metan Mediaș
Corvinul Hunedoara — Politehnica Timișoara
Minerul Anina — C.S.M. Reșița

ETAPA A XV-A, 29 NOIEMBRIE

Olimpia Satu Mare — U. M. Timișoara
Politehnica Timișoara — C.S.M. Sibiu
Gloria Bistrița — Metalurgistul Cugir
C.F.R. Arad — Corvinul Hunedoara
Electroputere Craiova — Minerul Baia Mare
Crișul Oradea — Minerul Anina
C.S.M. Reșița — Vagonul Arad
Gaz metan Mediaș — Olimpia Oradea

TRAGEREA SPECIALĂ LOTO DIN 7 AUGUST 1970

ATRIBUIE: AUTOTURISME, EXCURSII LA BELGRAD, CU PETRECEREA REVELIONULUI, PREMII DE VALOARE VARIABILĂ ȘI PREMII FIXE ÎN BANI

CU 15 LEI PARTICIPAȚI LA TOATE EXTRAGERILE

MAI MULTE BILETE, MAI MULTE ȘANSE DE CÎȘTIG

AZI ULTIMA ZI PENTRU PROCURAREA BILETELOR

sportul în lume

Turneul internațional feminin de volei

ECHIPA ROMÂNIEI A DEBUTAT VICTORIOASĂ

Ungaria — Polonia 3-1!

CONSTANȚA, 5 (prin telefon, de la trimisul nostru).— Turneul internațional feminin de volei al României a început ieri, în Sala sporturilor din Constanța, cu partida dintre formațiile reprezentative ale României și Italiei. Datorită disproporției de valoare dintre combatante, jocul a constituit mai mult un prilej de verificare pentru echipa română, profesorii Gh. Bodescu și N. Humă folosind întregul lot de 13 jucătoare, mai mult rezervele. Echipa României a câștigat, fără prea multe eforturi, cu 3—0 (4, 4, 4), în 45 de minute. Reprezentativa italiană n-a constituit nici un moment un adversar incomod pentru românce. De altfel, din lotul deplasat la Constanța, lipsesc câteva titulare ale Squadrei Azzurra ce va reprezenta Italia la campionatele mondiale. În meciul de ieri a fost aliniată, de fapt, echipa care va purta tricourile albastre la Universiada de la Torino. Au evoluat următoarele formații: **România** — Rebac, Căunei, Popescu, Baga, R. Popa, Bogdan, Itu, Bincheci, Marinescu, G. Popa, Dobrogeanu, Cengher și Ghiță; **Italia**: Vicenza Forestelli, Stella Sapori, Daniella Pulcini, Julli Camilla, Ana Jaffaldano (Giuseppina Casarico, Luisa Salsi, Alba Mazza), Paola Riva (Giovanna Fabbri). Au arbitrat bine Karl Otto Pohle (R.D.G.) și Rolf Andresen (R.F. a Germaniei).

În continuare, s-au întîlnit formațiile Ungariei și Poloniei. Jucînd foarte sigur în apărare și atacînd variat și eficace, voleibalistele maghiare au câștigat clar primele două seturi, impunîndu-se, în special, în partea a doua a fiecărui set. Se întrevedea o surprinzătoare victorie la zero a maghiarelor, însă în partea a treia polonezele și-au organizat mai bine jocul și, după ce au fost conduse cu 3—0 și 4—1, au egalat la 4 și apoi s-au detașat, câștigînd la fel de clar acest set (15—5). Speranțele polonezelor de a egala situația au renăscut spre finalul setului IV, cînd au refăcut un handicap de 3 puncte și au luat apoi conducerea cu 12—10. În final, voleibalistele maghiare s-au mobilizat și au câștigat, totuși, setul la 12 și astfel și partida, cu 3—1 (7, 10, —5, 12). A fost un meci de foarte bun nivel tehnic, care a satisfăcut exigențele numerosului public prezent în sală. Ambele echipe au arătat o valoare ridicată, anunțîndu-se adversare puternice pentru echipa română. Arbitraj bun prestat de Todor Todorov (Bulgaria) și Karl Fink (Cehoslovacia).

După acest meci a avut loc festivitatea de deschidere a turneului.

În ultima partidă a serii s-au întîlnit formațiile Cehoslovaciei și R.D. Germane. Victoria a revenit voleibaliștelor din R.D.G. cu 3—2 (—10, 7, 9, —7, 13).

Iată programul zilei a doua (de la ora 16): România — Cehoslovacia, Polonia — Italia și Ungaria — R.D.G.

Aurelian BREBEANU

FL. GHEORGHIU A REMIZAT CU NAJDORF

BUENOS AIRES 5 (Agerpres). — Turneul internațional de șah de la Buenos Aires a continuat cu partidele cuprinse în runda a 11-a. Marele maestru român Florin Gheorghiu, jucînd cu piesele negre a remizat în 24 de mutări cu marele maestru argentinian Miguel Najdorf. Alte rezultate: Fischer—L. Szabo 1—0; Rubinetti—Smislov remiză; Bisguier — Damianovici remiză.

Tragerea la sorți în „Cupa Europeană a Tîrgurilor"

Aseară, la Luxemburg, a avut loc tragerea la sorți a meciurilor din primul tur al „CUPEI EUROPENE A TÎRGURILOR". În competiție au fost admise 64 de echipe, repartizate în 8 serii.

Reprezentantele țării noastre în această importantă întrecere internațională sînt UNIVERSITATEA CRAIOVA (grupa a 6-a) și DINAMO BUCUREȘTI (grupa a 7-a).

Sorții au decis următoarele meciuri:

UNIVERSITATEA CRAIOVA — PECSI DOZSA (UNGARIA).

DINAMO BUCUREȘTI — P.A.O.K. SALONIC (GRECIA).

Partidele tur-retur dintre aceste echipe, ca de altfel toate meciurile din turul I al „C.E.T.", urmează să se dispute între 1—30 septembrie.

Iată și celelalte jocuri din grupele în care vor evolua Universitatea Craiova și Dinamo București:

GRUPA A 6-A:

Trachia Plovdiv (Bulgaria)— **Coventry** (Anglia).

Colemaine (Irlanda de Nord)—**Kilmarnock** (Scoția).

Kattovice (Polonia) — **F. C. Barcelona** (Spania).

GRUPA A 7-A:

F.C. Köln (R.F. a Germaniei) — **Sedan** (Franța).

Zeleznicear Sarajevo (Iugoslavia) — **Anderlecht** (Belgia).

Juventus Torino (Italia) — **U.S. Rumelange** (Luxemburg).

Dintre celelalte partide, se remarcă: **Chortov** (Polonia)— **Fiorentina** (Italia), **Liverpool** (Anglia) — **Ferencvaros** (Ungaria), **Spartak Trnava** (Cehoslovacia) — **Olympique Marseille** (Franța), **Internazionale** (Italia) — **Newcastle** (Anglia), **Partizan Belgrad** (Iugoslavia)— **Dinamo Dresda** (R.D. Germană), **Hajduc Split** (Iugoslavia)— **Slavia Sofia** (Bulgaria).

MECIUL ATLETIC ROMÂNIA—S.U.A.

(Urmare din pag. 1)

să se întrevadă victoria culorilor noastre.

MAVIS LAING O MARE ATLETA

Tînăra sportivă de culoare Mavis Laing s-a arătat din nou de neînvins așa cum a mai făcut la Stuttgart și la Leningrad, cîștigînd clar cursa de 200 m, impresionînd printr-o alergare de... felină. Foarte bine au evoluat și celelalte americance. Campioana țării noastre, Mariana Goth a făcut eforturi lăudabile dar... **REZULTATE: 1. Mavis Laing (S.U.A.) 23,4, 2. Catz Hammond (S.U.A.) 23,8, 3. Mariana Goth (R) 23,9, 4. Mariana Filip (R) 24,3**; HC. Tam Green (S.U.A.) 23,5, Cathy Smallwood (S.U.A.) 24,2, Sanda Angelescu 24,5, Aura Petrescu 24,8.

DACĂ IERI AR FI FOST DUMINICĂ!

După insuccesul din „Cupa Europei", Cornelia Popescu a concurat ieri la valoarea sa cea mai bună din acest sezon și cu 1,84 m (înălțime trecută din a doua încercare) și-a egalat recordul personal, dovedind, încă o dată, marile-i posibilități. **REZULTATE: 1. Cornelia Popescu (R) 1,84 m, 2. Virginia Bonci (R) 1,68, 3. Brenda Simpson (S.U.A.) 1,65, 4. Sally Plihal (S.U.A.) 1,60.**

NICI O PROBLEMĂ PENTRU ARUNCĂTOARELE DE DISC

Lia Manoliu, Olimpia Cataramă, dar și două dintre atletele noastre care au evoluat în afara concursului au înregistrat performanțe superioare celor ale adversarelor lor, impunîndu-se de o manieră categorică. **REZULTATE: 1. Lia Manoliu (R) 56,36 m, 2. Olimpia Cataramă (R) 54,94 m, 3. Ranne Kledchka (S.U.A.) 47,16 m, 4. Linda Langford (S.U.A.) 42,42**; HC. Argentina Menis 54,10 m, Ștefania Lesenciuc 48,84 m, Carmen Ionescu 45,38.

ȘI TOT AȘA PENTRU SĂRITOARELE ÎN LUNGIME

Dacă pentru victoria Vioricăi Viscopoleanu n-am avut emoții, în schimb le-am avut pentru Elena Vintilă în duelul său cu experimentata campioană americană White, pe care însă l-a cîștigat mai ușor decît arată cifrele performanțelor. **REZULTATE: 1. Viorica Viscopoleanu (R) 6,34 m, 2. Elena Vintilă (R) 6,18 m, 3. Willy White (S.U.A.) 6,12 m, Vicky Betts (S.U.A.) 5,80 m**; HC. Deboran Smith (S.U.A.) 5,84 m, Maria Salamon 5,66 m.

ILEANA SILAI LA ÎNĂLȚIME

Recordmana țării a evoluat așa cum o cunoaștem, adică bine, controlînd cursa și detașîndu-se în cîștigătoare atunci cînd a sesizat momentul cel mai bun pentru finiș. Remarcabilă și comportarea tinerei gălățence Rafira Fița care a stabilit un nou record republican de junioare. **REZULTATE: 1. Ileana Silai (R) 2:03,3, 2. Chery Toussaint (S.U.A.) 2:04,8, 3. Francie Johnson (S.U.A.) 2:04,8, 3. Francie Johnson (S.U.A.) 2:04,8, 4. Rafira Fița (R) 2:07,2**; HC. Terry Hull (S.U.A.) 2:05,1, Claudia Iacob 2:09,3, Natalia Andrei 2:10,3, Gheorghina Iordache 2:10,7.

VICTORIE NEAȘTEPTATĂ LA 4x100 M...

...dar datorată descalificării echipei S.U.A. (45,1) care a depășit — evident — spațiul de schimb. **REZULTATE: 1. România (Monoranu, Filip, Angelescu, Goth) 45,8**; HC. S.U.A. II 46,1.

★

În probele de azi vor evolua următoarele concurente, în ordinea culoarelor sau a încercărilor: 400 m: **Silai (R), Laing (S.U.A.), Bădescu (R), Hammond (S.U.A.)**; HC. — Fitzgerald (S.U.A.), Zaharia și Filip; suliță: **Zirbo (R), Lanford (S.U.A.), Moritz; Prodan (R), Calvert (S.U.A.), Stancu (R), Friedrich (S.U.A.)**; greutate: HC. — Cocuț, Smith, Moldoveanu; **Matthews (S.U.A.), Sălăgean (R), Seidler (S.U.A.), Manoliu (R)**, 100 m: HC. — Petrescu, Hawkins (S.U.A.); **Rendes (S.U.A.), Goth (R), Davis (S.U.A.), Angelescu (R)**; HC. — Enescu, Jones (S.U.A.); 1500 m: **Larrieu (S.U.A.), Lincă (R), Johnson (S.U.A.), Andrei (R)**; HC. — Stearus (S.U.A.), Luca, Brown (S.U.A.), Baciu, Bucur; 100 mg: Vitalios, Manea; **Rallins (S.U.A.), Bufanu (R), Johnson (S.U.A.), Mirza (R)**; HC. — Enescu, Angelescu; 4x400 m: **S.U.A.** (Scott, Laing, Toussaint, Hammond), **România** (Fița, Zaharia, Bădescu, Filip).

De azi, la Atena,

„Europenele" baschetbaliștilor juniori

Azi începe, la Atena, ediția a IV-a a campionatului european de baschet pentru juniori la care, printre cele 12 echipe calificate, se află, pentru prima dată și reprezentativa României. Ea face parte din grupa B alături de formațiile Iugoslaviei, Spaniei, Greciei, R.F. a Germaniei și Poloniei. Grupa A este alcătuită din selecționatele U.R.S.S., Italiei, Cehoslovaciei, Belgiei, Bulgariei și Turciei. Sistemul de desfășurare a competiției este identic cu cel al „europenelor" de seniori. Adică, după turneele din grupe, prima clasată din grupa A joacă cu a doua din grupa B, prima din grupa B cu a doua din grupa A, urmînd ca învingătoarele să se întreacă pentru locurile 1—2 și învinsele pentru locurile 3—4. Tot așa se procedează pentru stabilirea locurilor 5—8 și 9—12.

Pentru această competiție, antrenorul C. Dîrjan s-a hotărît asupra următorului lot: Berceanu, Oțelac, Scutaru, Șt. Nagy, Cernat, Niculescu, Zdrenghea, Vintilă, Poleanu, Vidican, Barna și Braboveanu.

Echipa română va juca, în ordine, cu Grecia (joi), Polonia (vineri) Iugoslavia (sîmbătă) R.F. a Germaniei (luni) și Spania (marți). Joi 13 august se vor desfășura meciurile semifinale, iar vineri finalele.

Feijenoord—Honved 3-2

La Rotterdam s-a disputat meciul amical de fotbal dintre echipa olandeză Feijenoord și formația maghiară Honved Budapesta. Întîlnirea s-a încheiat cu scorul de 3—2 (1—1) în favoarea fotbaliștilor olandezi. Au marcat pentru gazde Hasil, Van Daele (2), iar pentru oaspeți Kozma și Kocsis.

★

Într-un meci internațional amical de fotbal disputat la Viena, Rapid a întrecut cu scorul de 4—0 (2—0) formația F.C. Sevilla.

GRAEBNER L-A ÎNVINS PE NEWCOMBE

În campionatele de tenis ale profesioniștilor care se desfășoară la Brookline, (Massachusetts), Graebner l-a învins cu 6—2, 6—4 pe John Newcombe. Alte rezultate: Laver — T. Ulrich 6—3, 6—3; Stolle — Cornejo 6—2, 8—6; Ismail el Shafei — Okker 1—6, 6—4, 7—5; Riessen — Richey 2—6, 6—4, 6—3.

GUY DRUT — urmașul lui Ottoz

După retragerea lui Ottoz, locul rămas vacant în supremația „hurdlerilor" europeni va fi ocupat, se pare, de francezul Guy Drut. La Zürich, în cadrul semifinalelor „Cupei Europei", el s-a apropiat la 0,1 sec de recordul mondial al probei, alergînd 13,3.

ȚIRIAC ȘI NĂSTASE JOACĂ LA MÜNCHEN

MÜNCHEN, 5 (Agerpres). Au început campionatele internaționale de tenis ale Bavariei. În prima zi s-au înregistrat următoarele rezultate: Ilie Năstase (România) — Andrew Pattison (R.S.A.) 9—7, 6—1, 6—3; Ion Țiriac (România) — B. Bertram (R.S.A.) 6—1, 6—1, 6—3; Pilici (Iugoslavia) — Schroeder (R.F.G.) 6—0, 6—1, 6—2; Pokorny (Austria) — Elzer (R.F.G.) 6—2, 6—3, 6—3; Alexander (Australia) — Mailer (R.F.G.) 6—2, 7—5, 7—5; Maud (R.S.A.) — Spannagel (R.F.G.) 6—1, 6—3, 6—2; Davidson (Australia) — Schoenberger (R.F.G.) 7—5, 6—0, 6—1; Dent (Australia) — Warwick (Australia) 6—4, 6—1, 6—1.

„Cupa Federației" la baschet

(Urmare din pag. 1)

bregon (4), Torerro (10), Charro (14), Mojeno (5) și Ponce (25). Au arbitrat I. Herczeg (Ungaria) și M. Rizea (România).

Reprezentativele Poloniei și Franței ne-au oferit o întîlnire disputată, la sfîrșitul căreia sportivele poloneze au învins cu scorul de 56—48 (31—25). Începutul a aparținut formației franceze, care a speculat insuficienta mobilitate în apărarea om la om, aplicată de adversara sa. Tabela de scor a indicat 12—7 (min. 7) și 18—14 (min. 11), dar pe parcurs selecționata poloneză a trecut la apărarea în zonă, ceea ce a determinat schimbarea radicală a raportului de forțe. Neavînd precizie în aruncările de la distanță și nici o circulație suficient de rapidă a balonului, sportivele franceze au pierdut deseori mingea sub panoul formației poloneze, unde Okoszinska și Wojtal au dominat cu autoritate. Polonia a egalat în min. 12, a luat imediat conducerea, pe care nu a mai cedat-o pînă la sfîrșitul partidei. Au înscris: Kazmierczak (1), Opala (1), Halisewska (2), Fromm (16), Rogojska (1), Korbasiuska (10), Budich (8), Wojtal (6), Marciniak (8), Piernitzka (3), pentru Polonia, respectiv Guitti (8). Dulac (1), Delachet (3), Passemard (11), Guinchard (2), Riffiod (19) și Peter (4). Au arbitrat P. Marin și G. Chiraleu (ambii România).

În ultimul meci al serii, echipa de senioare a țării noastre a făcut o partidă bună, impresionînd prin claritatea acțiunilor ofensive, și a dispus de Ungaria cu 66—61 (33—28). Au înscris Diaconescu 14, Pruncu 4, Gugiu 5, Bițu 3, Szabados 5, Ciocan 11, Savu 2, Taflan 10, Racoviță 10, Nicola 2 pentru România, respectiv Mihalfi 2, Horvath 3, Csiraky 16, Geiszaver 4, Koroknai 7, Hegedus 9, Rajki 5, Bakk 15. Au arbitrat M. Lewis (Franța) și A. Kwiatkowski (Polonia).

Azi, de la ora 17, pe terenul Floreasca au loc partidele: România (junioare) — Ungaria, Cuba — Franța și România (senioare) — Polonia.

ONISCENKO LIDER ÎN C. M. DE PENTATLON MODERN

Cea de a patra probă (înot) a campionatului mondial de pentatlon modern de la Warendorf, a fost cîștigată de americanul Richards Charles, cronometrat pe distanța de 300 m cu 3:24,0. În clasament conduce Boris Oniscenko 4.167 puncte, urmat de Peter Kelemen, (Ungaria) 4 097 puncte, Pal Bako, (Ungaria) — 4 054 puncte; Andras Balczo (Ungaria) 4 040 puncte; Robert Beck (S.U.A.) — 3 899 puncte.

Pe echipe în frunte se află selecționata Ungariei cu 12 189 puncte, urmată de URSS 11 800 puncte și SUA 11 171 puncte.

COREPONDENȚĂ PENTRU SPORTUL

Criza fotbalului cehoslovac

● **Cauzele eșecului din Mexic**

● **Erori fundamentale care persistă de multă vreme**

Se află fotbalul cehoslovac într-o criză? O întrebare la care se poate răspunde afirmativ, dacă ne referim la comportarea echipei reprezentative în Mexic, și la unele aspecte care frămîntă de mai mult timp pe toți cei angrenați în activitatea fotbalistică din Cehoslovacia.

Ziarele noastre și-au încheiat analizele de la finele sezonului de fotbal și pe baza criticilor aduse, voi încerca să trec în revistă principalele concluzii. De la început trebuie să arăt că principalul acuzat de eșecul mexican este fostul antrenor federal Jozef Marko, care — conform unei opinii cvasiunanime — nu a pregătit în cele mai bune condiții echipa națională. Trebuie însă arătat că, sub aspect formal, Marko nu a fost destituit pentru greșelile sale, pentru că îi expirase contractul imediat după terminarea campionatului mondial...

Să vedem, totuși, care sînt principalele greșeli de care este acuzat antrenorul Marko.

1. Unele succese repurtate de echipa Cehoslovaciei înaintea C.M. au dus la o supraestimare a forțelor, la înfumurarea jucătorilor, la o subevaluare a adversarilor de la Guadalajara. Victoria netă repurtată în meciul de baraj cu Ungaria a constituit principalul motiv al apariției unui întreg lanț de lipsuri care aveau să se vadă mai tîrziu. Apoi, prin prisma rezultatelor, în meciul amical cu Austria (4—1), s-a considerat că formația Cehoslovaciei va putea învinge și Brazilia! (Echipa Austriei realizase două scoruri strînse cu Brazilia, la Rio de Janeiro). Apoi, fără a lua în considerare faptul că în 1966 echipa României a barat drumul spre calificare formației cehoslovace, antrenorul și jucătorii au mizat pe o victorie facilă în fața echipei tricolore la Guadalajara!... În fine, cu acestea 4 puncte (cucerite... pe hîrtie) se considera ca și sigură calificarea fotbaliștilor cehoslovaci în sferturile de finală! Cît de greșite au fost aceste calcule, s-a văzut în Mexic.

2. Marko a selecționat în lot o serie de jucători ieșiți din formă sau insuficient pregătiți. Este cazul lui Horvath, nerestabilit după traumatismul suferit la genunchi și a „belgianului" Kvasnak venit în lot cu o foarte slabă pregătire fizică. În general, jucătorii s-au resimțit în urma meciurilor de campionat (cîte două etape pe săptămînă), iar perioada de acomodare în Mexic a fost folosită drept odihnă, în locul unor antrenamente și meciuri de „încălzire".

3. În cadrul lotului s-au manifestat o serie de aspecte negative care au dezbinat jucătorii și au avut repercusiuni dăunătoare asupra spiritului colectiv, element atît de prețios în obținerea performanței. Una din cauzele dezbinării a fost determinată și de unele avantaje materiale acceptate de cîțiva jucători, care au consimțit să poarte echipamentul firmei Puma în locul celui oferit de Adidas!

Acestea ar fi principalele acuzații post-mexicane. Dar la acestea se mai adaugă cîteva care persistă de mai mulți ani în rîndul cluburilor cehoslovace. Voi aminti numai puține dintre ele, deși sînt convins că la apropiata analiză a activității fotbalistice pe care o va face federația de specialitate, vor mai apare și alte lipsuri.

De pildă, dacă pentru unele motive de indisciplină un jucător este sancționat de un club, imediat ce vine perioada transferărilor, alte cluburi îi oferă găzduire, asigurîndu-i și avantaje materiale! Prin urmare se face simțită lipsa unei unități de vederi în privința remunerării jucătorilor.

Pe de altă parte, dreptul de a recuza arbitrii delegați de federație este profund dăunător. Conform unei greșite dispoziții, orice echipă gazdă poate recuza arbitrii desemnați să conducă jocul. Firește, în asemenea cazuri, „cavalerii fluierului" devin arbitri de casă ai formațiilor gazdă!

În fine, este dăunătoare și indulgența arătată față de unele vedete. Viața și atitudinea nesportivă, pe teren sau în afara lui, este trecută cu vederea, cînd cel în culpă marchează două goluri în meciul respectiv. Atunci, el va fi cu siguranță iertat!

Jan SOKOL

Praga, august

Caleidoscop

„UNDE ESTE CUPA NOASTRĂ?"

Timp de trei săptămîni, „Cupa Jules Rimet" a fost expusă, sub o pază severă, într-una din principalele săli de expoziție ale orașului Sao Paulo. Dar la aceasta nu s-a ajuns așa de ușor, după cum vom vedea.

Într-adevăr, imediat după ce a fost adusă pentru totdeauna în țară, ca urmare a cuceririi pentru a treia oară de către Brazilia a titlului de campioană mondială la fotbal, „Zeița de aur" a fost instalată într-un seif, la sediul central al Confederației braziliene a sporturilor din Rio de Janeiro.

Dar locuitorii orașului Sao Paulo, cei mai mare din țară, nu s-au declarat mulțumiți. Ei au desfășurat o puternică mișcare de protest, unii dintre ei punîndu-și pe automobile inscripția: „Unde este cupa noastră?"

Pînă la sfîrșit, oficialii federației au fost nevoiți să capituleze și celebra cupă a putut să fie văzută cu propriii ochi și de „paulistas".

ELEVII LUI ENGHIBARIAN

Vă mai amintiți de celebrul boxer sovietic Vladimir Enghibarian, cîștigător al unei medalii olimpice de aur și a trei titluri de campion european? Ei bine, Enghibarian, care și astăzi a rămas un excelent tehnician în sportul cu mănuși, conduce în prezent o școală de box la Erevan, capitala R.S.S. Armene. Antrenamentele maestrului sînt frecventate de nu mai puțin de 620 de tineri. „Mina" lui Enghibarian se simte din plin, întrucît la ultimele campionate de juniori ale U.R.S.S., elevii săi au cucerit două medalii de aur și s-au clasat pe locul secund la mai multe categorii de greutate.

Măsuri drastice

Scoruri neobișnuite au fost înregistrate într-una din ultimele etape ale campionatului marocan de fotbal, divizia B. Echipa Khemisset a dispus de A.S.F. Oujda cu... 20—0, în timp ce formația U.R.Z. din Rabat a învins cu 15—0 pe W.A. din Fez. Lucrurile erau prea bătătoare la ochi pentru a nu determina deschiderea unei anchete din partea federației de fotbal a Marocului. Concluzia a fost unanimă: cele patru echipe s-au dedat la „aranjamente" în legătură cu promovarea în divizia națională A. Drept urmare, toate au fost suspendate din ediția viitoare a campionatului, la fel ca și arbitrii de centru ai celor două partide care s-au ales cu suspendarea pe viață.

Alpiniști caută aur...

Un grup de opt alpiniști englezi a hotărît să escaladeze piscul El Toro (peste 4 000 m), unul din cele mai importante din America de Sud. În același timp, cei 8 vor căuta să descopere și epava unui avion de pasageri, care s-a prăbușit în anul 1954, lovindu-se de creasta muntelui. În afară de performanța propriu-zisă, pe temerarii cuceritori ai înălțimilor îi așteaptă și o răsplată mai „pămînteană" (în cazul în care vor da de urma aparatului): la bordul avionului se găseau lingouri de aur în valoare de 100 000 de dolari...

Acest „manechin" de 35 kg și 1,80 m înălțime, invenție suedeză, se dovedește un sparing-partener ideal pentru antrenamentele luptătorilor

KEINO AMENINȚAT CU MOARTEA!

Înaintea finalei probei de 1 500 m din cadrul Jocurilor Commonwealthului, desfășurate la Edinburg, renumitul atlet kenyan Kipchoge Keino a primit amenințări scrise și chiar telefonice care sunau cam așa: „Veți fi uciși în momentul startului de un glonț tras de la o fereastră a clădirii din vecinătatea stadionului".

S-au luat, desigur, măsuri pentru protejarea lui Keino și însăși regina Elisabeta a ținut să-l premieze pe kenyan după cîștigarea probei. Keino a terminat cursa în 3:36,6 — a doua performanță mondială a anului — dorind să plece cît mai repede de la locul în care i se prezisese moartea.

Reamintim că profesiunea lui Keino este aceea de... polițist!

Antrenament la domiciliu...
(din „SPORTOWIEC"-Varșovia)

Tradiție infirmată

Campionatele de atletism ale S.U.A. desfășurate la Bakersfield cu puțin timp înaintea turneului european al reprezentativelor americane au prilejuit infirmarea unei tradiții care împlinea 12 ani. Într-adevăr, din 1953 de cînd Bobby Morrow — campion olimpic în 1956 la Melbourne la 100 și 200 m — cîștiga titlul american în proba de 200 m, nici un atlet alb nu reușise să urce pe cea mai înaltă treaptă a podiumului într-o alergare de viteză. „Neconformistul" de acum se numește Ben Vaughan, dar proba de 200 m care i-a adus titlul de campion a fost lipsită de prezența lui John Carlos, celebrul sprinter de culoare, care de la Olimpiada din Mexic nu mai pierduse nici o cursă de 200 m.

-ultimele știri-ultimele rezultate-ultimele știri-

În campionatele europene de tenis de masă ale juniorilor

Echipele României au comportări meritorii

TEESSIDE, 5 (prin telefon). În ultimele meciuri din cadrul grupelor mici ale campionatelor europene de tenis de masă ale juniorilor, echipele României au obținut alte două victorii: la băieți cu Anglia 5—4 (Nicolae-Taylor 0—2, Ovanez-Horsham 0—2, Teodor-Fletcher 2—0, Ovanez-Taylor 0—2, Nicolae-Fletcher 2—1, Teodor-Horsham 2—0, Ovanez-Fletcher 2—0, Teodor-Taylor 1—2, Nicolae-Horsham, 2—1), iar la fete cu Suedia 3—2 (Spiridon-Hellman 0—2, Ilie-Andersson 2—1, Spiridon, Ilie-Andersson, Hellman 2—1, Spiridon-Andersson 0—2, Ilie-Hellman 2—0). Prin aceste meciuri cîștigate, reprezentativele țării noastre s-au clasat în grupele semifinale, a căror componență este următoarea: băieți, gr. A: Cehoslovacia, U.R.S.S., R. F. a Germaniei, România, gr. B: Ungaria, Suedia, Anglia, Franța; fete, gr. A: U.R.S.S., R. F. a Germaniei, Ungaria, gr. B: Cehoslovacia, Anglia, România.

Iată și primele rezultate din aceste grupe. Masculin: Cehoslovacia-România 5—4 (Pospiech-Ovanez 0—2, Orlowski-Nicolae 2—1, Ovcarik-Teodor 1—2, Orlowski-Ovanez 2—0, Pospiech-Teodor 1—2, Ovcarik-Nicolae 1—2, Orlowski-Teodor 2—0, Ovcarik-Ovanez 2—0, Pospiech-Nicolae 2—1), U.R.S.S.-România 5—4 (Lindmea-Teodor 2—0, Rodelis-Ovanez 0—2, Erentiuk-Nicolae 0—2, Lindmea-Ovanez 2—0, Erentiuk-Teodor 2—1, Rodelis-Nicolae 1—2, Erentiuk-Ovanez 2—0, Lindmea-Nicolae 0—2, Rodelis-Teodor 2—1). Feminin: Cehoslovacia-România 3—0 (Kettnerova-Ilie 2—0, Vostova-Spiridon 2—0, Vostova, Kettnerova-Ilie, Spiridon 2—0).

Sportivii români au avut pînă acum o comportare meritorie. Pe lîngă victoriile cucerite și cele două înfrîngeri la limită, sînt de reținut evoluțiile tinerei Lidia Ilie (n-a împlinit încă 15 ani), învingătoare asupra celei de a doua favorite a campionatelor, suedeza Lena Andersson. De asemenea, ca și jocul lui Nicolae Stelian, neînvins în partida cu selecționata U.R.S.S.

Joi, echipele României susțin meciurile cu R. F. a Germaniei (masculin) și Anglia (feminin).

GUNNAR LARSSON—4:42,9 LA 400 M MIXT!

Suedezul Gunnar Larsson a fost vedeta concursului internațional de natație desfășurat la Los Angeles. Larsson a cîștigat de o manieră impresionantă cursa de 400 m mixt în fața celor mai buni specialiști din S.U.A., fiind cronometrat în 4:42,9 (nou record suedez), la numai 0,4 s de recordul continentului, deținut de vest-germanul Hans Passnacht.

MIKE WENDEN A SPUS ADIO PISCINEI DE CONCURS

Mike Wenden, celebrul înotător australian, dublu campion olimpic la Ciudad de Mexico, a anunțat că se retrage din activitatea competițională. În ultima sa evoluție (Jocurile Commonwealth-ului, de la Edinburg) Wenden a contribuit în mare măsură, alături de compatrioții săi Rogers, Devenish și White, la stabilirea noului record mondial (7:50,8) în ștafeta de 4x200 m liber.

Tenismanii români învingători la Sofia

Ieri au început la Sofia întrecerile campionatului european de tenis rezervat amatorilor. Iată și primele rezultate ale sportivilor români: Mărmureanu—Braseur (Luxemburg) 6—1, 6—4; Dron—Kruz (Cehoslovacia) 6—4, 6—1; Judit Dibar — Racikova (Bulgaria) 6—3, 2—6, 7—5.

★

Finala inter-zonală a „Cupei Davis", care va opune echipele R.F. a Germaniei și Spaniei, se va desfășura la Dusseldorf în zilele de 14, 15 și 16 august.

Rapid la a doua victorie în R. F. a Germaniei

Echipa de fotbal Rapid București a susținut aseară al doilea meci din cadrul turneului ce-l întreprinde în R.F. a Germaniei. Jucînd la Bielefeld, cu echipa locală Arminia (proaspăt promovată în prima ligă a campionatului vest-german), fotbaliștii bucureșteni au obținut victoria cu 1—0 (1—0) prin golul marcat de Dinu în min. 5

CONCURS DE SCHI ÎN AUSTRALIA

MELBOURNE 5 (Agerpres). — În Australia, unde acum este iarnă, sezonul de schi este în plină desfășurare. Proba de slalom uriaș din cadrul concursului „Threadbo Cup" a fost cîștigată de sportivul vest-german Max Rieger, care în cele două manșe a totalizat timpul de 167,21. Pe locul secund s-a clasat compatriotul său Christian Neureuther 167,26, iar locul trei a fost ocupat de americanul Eric Poulsen 167,79. Schiorul francez Jean Pierre Augert s-a situat pe locul 9 cu 171 s.

Tiparul: I. P. „Informația", str. Brezoianu nr. 23—25, București

40368

PROLETARI DIN TOATE ȚĂRILE, UNIȚI-VĂ!

Redacția și administrația: str. Vasile Conta nr. 16, tel. 11.10.05 interurban 72 și 286. Telex sportrom buc. 180.

sportul

4 pagini 30 bani

Anul XXVI – Nr. 986 (6420) ZIAR AL CONSILIULUI NAȚIONAL PENTRU EDUCAȚIE FIZICĂ ȘI SPORT Vineri 7 august 1970

MANIFESTAȚII SPORTIVE CONSACRATE MARII SĂRBĂTORI

23 AUGUST 1944-1970

In efervescența creatoare pe care sărbătorirea Zilei de 23 August o marchează în rîndul poporului nostru, o notă distinctă aduce și activitatea sportivă de pe întregul cuprins al țării. Din multitudinea eforturilor pe care sportivii le depun la locurile lor de muncă și pe terenurile de sport, din preocupările organelor sportive de a cinsti prin manifestații festive marele eveniment, consemnăm în rîndurile ce urmează cîteva imagini semnificative.

Dolj: ÎNTRECERI DE ATLETISM, VOLEI, FOTBAL, TRÎNTĂ, HANDBAL, CICLISM

In cinstea zilei de 23 August, C.J.E.F.S. Dolj a stabilit un vast program competițional. Se detașează în mod deosebit competiția „TURUL CICLIST AL JUDEȚULUI DOLJ" AL CĂRUI START FESTIV VA AVEA LOC ÎN ZIUA DE 13 AUGUST din Piața Al. I. Cuza din Craiova. Turul măsoară o lungime de 340 km, împărțit în 3 etape, iar caravana cicliștilor va străbate orașele Filiași, Băilești, Calafat și Segarcea, numeroase comune de pe malul Dunării. Sosirea va avea loc în ziua de 16 august în centrul orașului Craiova. Pe lingă cicliștii asociației craiovene Rovine au fost invitați să participe și sportivi din echipele Drubeta Tr. Severin, C.I.L. Tg. Jiu, Alumina Slatina, Voința Brăila, Voința Timișoara și Școala sportivă București.

ÎN ZILELE DE 15 ȘI 16 AUGUST SE VA DESFĂȘURA LA CRAIOVA FAZA JUDEȚEANĂ A „CUPEI TINERETULUI DE LA SATE" LA CICLISM, ATLETISM ȘI TRÎNTĂ, pentru ca ÎN ZILELE MARII SĂRBĂTORI, 23 și 24 AUGUST, în cadrul aceleiași competiții să-și dispute finalele HANDBALIȘTII, FOTBALIȘTII ȘI VOLEIBALIȘTII care s-au clasat pe primele locuri în întrecerea ce a avut loc recent, în cele 10 centre comunale.

Mai consemnăm din agenda sportivă dedicată acestui august festiv Festivalul tineretului din județul Dolj, care va avea loc la 9 august în pădurea Breasta și unde pe lingă demonstrațiile de lupte, box, judo, trîntă și scrimă, vor fi prezente dansul, cîntecul și jocul.

ST. GURGUI—coresp.

BRAȘOV: „CUPA 23 AUGUST" LA CICLISM

In organizarea asociației sportive brașovene Dezrobirea se va desfășura o competiție ciclistă de amploare dedicată aniversării zilei de 23 August. Toți cicliștii fruntași ai țării, tineri și seniori, inclusiv membrii loturilor republicane, se vor întrece în cadrul „Cupei 23 August". Traseul, măsurînd aproximativ 350 de kilometri, va fi împărțit în trei etape, astfel: etapa I la 12 august pe ruta Brașov — Rîșnov — Pîrîul Rece — Predeal — Cioplea — Poiana Brașov (plecarea se va da de la km 130 pe șoseaua spre Cîmpulung); etapa a II-a, 13 august: Brașov—Fundata — Brașov—Poiana Brașov (plecarea de la același punct); etapa a III-a, 14 august: Brașov — Rupea — Brașov, cu plecarea și sosirea pe noua variantă de șosea Brașov — Sighișoara.

Evenimentul este așteptat cu vădit interes de cicliștii noștri fruntași care vor să cinstească ziua de 23 August prin performanțe, confirmînd, totodată, evoluția ascendentă din acest an. „Cupa 23 August" va constitui și o utilă verificare a potențialului celor care, între 18 și 21 august, vor fi prezenți la competiția internațională dotată cu „Cupa Voința".

CAROL GRUIA
corespondent

MECIUL DE ATLETISM ROMÂNIA—S. U. A.

ATLETELE NOASTRE N-AU PUTUT PĂSTRA AVANTAJUL PRIMEI ZILE: 65-68 ÎN FINAL

SULIȚA A DECIS REZULTATUL ÎN FAVOAREA OASPETELOR

Rivalitatea sportivă s-a încheiat la linia de sosire... Foto: A. NEAGU

Iată că cele 16 puncte cu care atletele reprezentativei române au condus după prima zi s-au dovedit, în cele din urmă, un avans recuperabil chiar în pofida faptului că ele au evoluat mulțumitor (la toate probele de ieri peste plafonul valoric atins duminică în „Cupa Europei"!) Echipa S.U.A. a egalat și, în final, a învins cu 68—65. Americancele au realizat joi un adevărat tur de forță dominînd autoritar toate probele de alergări. Surpriza a venit însă de la aruncarea suliței pe care sportivele de peste Ocean au cîștigat-o clar, clasîndu-se, cu ultimele lor încercări, pe primele două locuri. Surpriza își pierde poate din caracter dacă avem în vedere că învingătoarea, Barbara Friedrich este, de fapt, a cincea aruncătoare din lume, avînd din 1967 un record de 60,55 m iar colega sa deține, de asemenea, o performanță superioară celor ale fetelor noastre. Deoarece în acest sezon cele două sulițașe americance nu obținuseră însă cifre la nivelul celor din anii trecuți, am fost totuși tentați să credem că victoria avea să revină atletelor noastre, mai sigure parcă în primele lor aruncări.

Clou-ul întrecerii l-a constituit cursa de 100 m garduri, foarte echilibrată, și în ca-

V. MIHAIL

(Continuare în pag. a 4-a)

„CUPA PRIETENIEI", JOCURILE BALCANICE ȘI CAMPIONATELE EUROPENE DE JUNIORI — PE AGENDA LUPTĂTORILOR

Luna august coincide cu o bogată agendă competițională pentru luptătorii noștri. In programul lor figurează importante întreceri internaționale: 14—16 august, la Tata (Ungaria) „Cupa Prieteniei"; 18—23 august, la Huskvarna (Suedia), campionatele europene de juniori; 21—23 august, la Burgas (Bulgaria), Jocurile balcanice.

Colegiul antrenorilor al F.R.L. a stabilit ieri, la Snagov, loturile de „libere" din care vor fi selecționate echipele noastre pentru aceste reuniuni.

JUNIORI: 48 kg — I. Arapu (Rapid Buc.); 56 kg — Gh. Dobrănel (St. roșu Brașov), 60 kg — A. Sulea (Comerțul Tg. Mureș), 70 kg — M. Pîrcălabu (Progresul Buc.), 75 kg — St. Popescu (Rapid Buc.), 87 kg — T. Stoian (Energia Buc.), +87 kg — V. Enache (Dunărea Galați).

„CUPA PRIETENIEI" și BALCANIADA: 48 kg — candidatul n-a fost încă stabilit, 52 kg — E. Bratu (Nicolina Iași) și Gh. Eremia (Dinamo București), 57 kg — Fl. Moț (Steaua Buc.), 62 kg — P. Androne (St. roșu Brașov), 68 kg — E. Cristian (Dinamo Buc.), 74 kg — I. Dumitru (Steaua Buc.) și C. Ardeleanu (A.S.M.T. Lugoj), 82 kg — V. Tigănuș (Nicolina Iași), 90 kg — St. Enache și N. Marcov (ambii Steaua), 100 kg — E. Panait (Steaua), +100 kg — L. Simon (Mureșul Tg. Mureș).

CÎMPULUNG

Cîmpulung a adăugat în ultimii ani recunoscutelor sale tradiții istorice, culturale sau sociale și pe aceea sportivă, cu precădere atletică. Fenomenul nu este un caz de excepție ci se înscrie în contextul acțiunii vaste, energice și încununate de roade pe care partidul a întreprins-o consecvent spre a trezi la viață multilateral localități condamnate să ducă timp de decenii o existență de hibernare, supranumită filistin-patriarhală. A trăi trepidant, înseamnă a trăi într-adevăr. Și, de bună seamă, sportul, acest corolar indispensabil al vieții cotidiene, a dat la o parte bălăriile nepăsării de odinioară. De pildă, astăzi, la Cîmpulung — atletismul se scrie cu A mare. Sprijinul dat de partid și de stat a fost valorificat printr-o contribuție activă a organelor locale, la care s-au adăugat pasiunea și competența unor specialiști. Astfel, această localitate a devenit unul dintre bastioanele înaintate ale atletismului românesc. La Cîmpulung ființează, cu bune rezultate, **un liceu sportiv** în care specialitatea nr. 1 este atletismul, tot aici a fost construit **primul stadion din țară, amenajat în exclusivitate pentru practicarea acestui sport al sporturilor.** Din acest oraș s-au ridicat o serie de performere recunoscute ca **Maria Diți-Diaconescu, Olimpia Cataramă** și încă multe alte elemente de bază ale loturilor republicane de atletism.

Avîndu-se în vedere aceste fapte, cît și climatul extrem de favorabil creat atletismului, Cîmpulungul a fost ales ca gazdă a celui mai mare concurs atletic de juniori organizat vreodată în țara noastră. Este vorba de competiția **„Prietenia"** care, începînd de astăzi, reunește la startul diferitelor probe speranțele atletismului din **Bulgaria, Cehoslovacia, Cuba, R. D. Germană, Polonia, Uniunea Sovietică, Ungaria și România,** juniori și junioare care acum bat cu insistență la porțile consacrării, dar mîine, cu siguranță, se vor număra printre candidații la lupta pentru medalii la cea de a XXI-a Olimpiadă, la atîtea alte mari competiții ale atletismului internațional.

De fapt mai mulți dintre tinerii care iau startul la această ediție a concursului „Prietenia" sînt **juniori ca vîrstă dar... seniori ca performanță.** Este dovada cea mai bună a creșterii impetuoase a atletismului în aceste țări, rezultatul atentelor preocupări pentru depistarea și formarea ca performeri a tinerelor talente.

Concursul de la Cîmpulung, cu aproape **500 de participanți,** oferă un minunat prilej nu numai de întrecere directă pe planul valorilor, ci și de schimb de experiență, de cunoaștere mai bună, de întărire a legăturilor de prietenie dintre reprezentanții tinerei generații de sportivi. Totodată, oaspeții noștri au posibilitatea să vadă și să cunoască îndeaproape realitățile noi ale vieții poporului român.

Sîntem convinși de succesul deplin al întrecerilor care încep astăzi în Cîmpulung!

Romeo VILARA

Serviciul „circulației"... fotbalistice

Iată-i pe cei doi salariați ai mult solicitatului serviciu de competiții și legitimări, din F.R. Fotbal, Maria Negoiță și Petre Olaru, asistați de colaboratorii lor voluntari, arbitrul Gheorghe Popovici și un fost coleg de fluier al acestuia, Ion Piscarac, la sfîrșitul unei perioade — a transferărilor — în care n-au avut o clipă de răgaz. Dar sînt obișnuiți. Ca iubitori al fotbalului, ei știu că transferările nu reprezintă numai posibilitatea de „circulație" a unor jucători mereu nemulțumiți, ci și un schimb de... locuri, uneori cu efecte pozitive, dar întotdeauna urmărit cu interes de spectatorii amatori de noutăți pe frontul fotbalului.

MARELE FESTIVAL ATLETIC DE LA CÎMPULUNG MUSCEL

CONCURSUL „PRIETENIA"

Valori prestigioase printre cei aproape 500 de concurenți

La marele concurs atletic — „Prietenia" de la Cîmpulung, listele de participanți cuprind nume cu totul și cu totul surprinzătoare prin valoarea performanțelor care le însoțesc. Despre echipa Cubei s-a scris în ziarul nostru de miercuri, astăzi ne vom ocupa, pe scurt, de celelalte echipe.

După cum este știut, în ultimii ani, pe plan european, atît la seniori dar mai ales la juniori, atleții din R.D.G. domină cu autoritate. Și la Cîmpulung aceștia vor fi cei care probabil vor culege, majoritatea victoriilor individuale (nu există clasamente pe echipe). Anul trecut, spre exemplu, la concursul similar de la Sofia atleții din R.D.G. au cucerit 75 la sută din totalul titlurilor!... La cîteva probe acești băieți de 17 ani sînt mai buni ca seniorii multor țări. Iată valorile cele mai reprezentative ale echipei, de peste 60 atleți, din R.D.G.: **băieți:** 100 și 200 m. — **Hans Joachim Zenk** 10,3 și 21,0; 800 m — **Hans Henning Ohlert** 1:48,8; 10 km marș — **Lutz Lipowski** 43:58,2 și **Karl Heinz Stadtmüller** 44:43,4; suliță — **Uwe Mattick** 68,57; ciocan — **Heinz Müller** 60,42; decatlon — **Dieter Krüger** 7 053 puncte; prăjină — **Jorg Bottehen** 4,90; lungime — **Wolfran Lautersbach** 7,61; triplusalt — **Norbert Gaulke** 15,72; 4x100 m — 40,8; 4x400 m — 3:11,7; **fete:** 100 m — **Monika Meyer** 11,7; 800 m — **Lore Langhammer** 2:07,0; înălțime — **Renate Göhre** 1,74; suli-

(Continuare în pag. a 4 a)

Turneul internațional de tenis din Capitală

ÎNTRECERI VIU DISPUTATE

Meciurile care au loc pe terenurile Centrului de antrenament nr. 2, stîrnesc interesul crescînd al spectatorilor. Cît privește pe concurenți, cei care au dat dovadă că sînt bine pregătiți, că stăpînesc tehnica loviturilor, dar mai ales cei care au adoptat, de la primele schimburi de mingi, tactica ofensivei — au avut, în marea lor majoritate, cîștig de cauză (I. Santei, C. Dumitrescu, V. Marcu, C. Popovici, Gh. Boaghe, Valeria Balaj și Ecaterina Roșianu, precum și oaspeții J. Feher, P. Klein și Al. Bülent).

Iată cîteva rezultate înregistrate, turul I: Al. Bülent (Turcia) — I. Geantă 6—3, 6—2; J. Feher (Ungaria) — N. Costinescu 6—2, 6—3, M. Rusu — O. Hasan (Turcia) 6—2, 6—0; turul al II-lea: I. Santeiu — C. Hîrju 7—5, 6—3; Z. Nemeth — Al. Bülent 6—1, 6—2; J. Feher — Al. Süto 6—2, 6—3, C. Dumitrescu — D. Mocanu 6—2, 6—4, P. Klein (Ungaria) — I. Kerekeș 6—4, 10—8, Gh. Boaghe — M. Rusu 2—6, 6—4, (ab.). C. Popovici — N. Taloș 6—2, 6—1, V. Marcu — L. Boldor 6—2, 6—3. Ieri s-au disputat și primele întîlniri de dublu bărbați: Bülent, Hasan — Geantă, Pîrlea 6—4, 6—2; Hărădău, Viziru — Hîrju, Mirea 6—2, 6—3. Rezultate la fete: Lucia Tănăsescu — Semra Altinkaya (Turcia) 6—0, 6—0, Ecaterina Roșianu — Mihaela Nossa 6—0, 6—1, Elena Trifu — Serap Anter (Turcia) 6—1, 6—2, Valeria Balaj — Vera Rado 6—1, 6—1. In turul al doilea, Ecaterina Roșianu a dispus de Elena Trifu cu 6—2, 6—0. Intrecerile continuă astăzi, de la ora 9 și de la ora 16.

ION SANTEI favoritul nr. 1 al întrecerilor
Foto: T. MACARSCHI

Săritori de la trambulină concurează la Budapesta

Săritorii de la trambulină Sorana Prelipceanu, Ecaterina Dumitriu și Dumitru Popoaie au plecat, ieri, la Budapesta pentru a participa, sîmbătă și duminică, la un concurs internațional.

TURNEUL INTERNAȚIONAL DE BASCHET „CUPA FEDERAȚIEI"

O FRUMOASĂ PARTIDĂ DE CONTRAATAC A NAȚIONALEI ROMÂNE: 68-56 CU POLONIA

Junioarele noastre învinse la limită de Ungaria

Ieri, în ziua a doua a turneului internațional de baschet feminin dotat cu „Cupa Federației", reprezentativa de junioare a României, participantă la competiție în afară de concurs, a fost la un pas de a produce o mare surpriză. Profitînd de slăbiciunile rezervelor echipei Ungariei, care au fost utilizate în exclusivitate în prima repriză a meciului, tinerele noastre sportive au dominat net și au condus la încheierea celor 20 de minute cu un avans de 13 puncte. La reluare, antrenorul formației maghiare a introdus în teren cele mai bune jucătoare care au reușit, treptat, să recupereze handicapul, datorită, îndeosebi, plusului de talie și acțiunilor deosebit de eficace întreprinse de Csiraky. Junioarele noastre au făcut față însă cu mult curaj adversarelor și au pierdut numai din cauza unei greșeli personale comisă în ultima secundă de către Balai (a vrut să smul-

D. STANCULESCU
Ad. VASILIU

(Continuare în pag. a 4-a)

Cornelia Taflan pătrunde pe lîngă o jucătoare a echipei Ungariei. (Fază din meciul România — Ungaria cîștigat de sportivele noastre)
Foto: N. DRAGOȘ

PROBELE OLIMPICE — „CAPETE DE AFIȘ" LA C.M. DE CAIAC-CANOE

Perspectivele echipei noastre pot fi majorate

Pentru spectatori (și telespectatori), competiția mondială de la Bagsvaerd a reprezentat înainte de toate — și, poate, exclusiv — o foarte frumoasă cursă pentru desemnarea campionilor lumii în acest sport al caiacului și canoei care începe, dezvăluindu-și tot mai mult farmecul, să cîștige „teren" pe toate continentele.

In lumea specialiștilor finalele celei de a VIII-a ediții a C.M. de la Copenhaga au fost, însă, considerate și un important decisiv chiar, criteriu de apreciere a perspectivelor diferitelor echipe sau echipaje pentru Jocurile Olimpice de la München. Se știe că în programul J.O. figu-

ÎNSEMNĂRI DIN COPENHAGA

rează numai 7 din cele 16 probe care s-au disputat la campionatele mondiale, că din această cauză întrecerile olimpice elimină prezența fondiștilor și obligă la o extrem de judicioasă și severă selecție pentru cursele de 1000 m (băieți) și 500 m (fete). Particularitățile sistemului competițional din sportul caiacului și canoei reclamă de aceea măsuri și rezolvări încadrate în cel mai favorabil timp. *Acum este,* după opinia noastră, ORA CEA MAI POTRIVITĂ PENTRU A SCHIȚA PERSPECTIVELE OLIMPICE ALE ECHIPEI NOASTRE, PORNINDU-SE DE LA ANALIZA COMPLEXĂ A CURSELOR CARE AU FOST CAPETELE DE AFIȘ ALE ÎNTRECERILOR MONDIALE.

Așadar, după aprecierea de ansamblu a evoluției echipei noastre — cîteva puncte de vedere privind situația existentă

Dan GARLEȘTEANU

(Continuare în pag. a 2 a)

ÎN DEZBATERE — PROGRAMA DE EDUCAȚIE FIZICĂ ȘCOLARĂ

O problemă vastă cu aspecte diferite

Practica mi-a arătat că prima condiție (și cea mai importantă) în predarea exercițiului fizic este atractivitatea. Dacă elevul nu lucrează cu plăcere, nu vom putea realiza ceea ce dorim. El își va influența negativ părinții, care îi vor procura scutiri medicale. Există destule exemple de acest fel.

Educația fizică în școală nu trebuie să urmărească învățarea strictă a unor mișcări care să asigure trecerea normelor pentru obținerea de note. Ea trebuie să-l cucerească pe elev definitiv, formîndu-i o anumită etică pentru viață.

Programele actuale impun gimnastica și atletismul ca sporturi de bază. De ce mișcarea corpului sau alergarea, săritura sau aruncarea se crede că sînt specifice numai acestor discipline? Este ca și cum litera, cuvîntul sau fraza, ar fi numai apanajul literaturii, pentru istorie, geografie etc. întrebuințîndu-se alte mijloace de exprimare corectă l?!

Există un fond comun al mișcării pentru toate disciplinele pe care elevul le poate învăța mai ușor și mai repede, prin mijloace și metode care îl interesează și îl atrag. Acest fond comun de mișcări, copilul poate să-l învețe ca pe un abecedar în școală. Specializarea ulterioară într-o anumită ramură sportivă se va face apoi, mai ușor, mai repede și mai corect. Pentru aceasta, profesorul de educație fizică are libertatea de a se orienta personal asupra a ceea ce poate să facă, ținînd seama de condițiile materiale, de înclinațiile elevilor, de specificul și tradiția regiunii, de pregătirea lui profesională. Sînt convins că lucrîndu-se astfel, numărul celor care ocolesc orele de sport va scădea pînă la dispariție. Nu exagerez: lucrînd astfel nu am avut niciodată scutiți. A existat o situație cînd pe un elev care rămăsese cu o lipsă de coordonare a picioarelor (în urma unei paralizii infantile) l-am putut încadra în program. Dragostea cu care își privea colegii cum lucrează la lecțiile de sport mi-a dat ideea de a iniția în școală un campionat de luptă în brațe, „Kanderstek" cum i se spune. L-am făcut fericit pe elev că a ocupat locul trei pe clasă, fiindcă astfel se afla și el alături de ceilalți. Am rezolvat și programul unei școli fără sală și curte, pe timpul iernii. Să nu ignorăm situația că în prezent în majoritatea școlilor condițiile materiale sînt insuficiente, iar modalitățile de desfășurare a orelor de educație fizică se bazează mai mult pe inventivitatea și pasiunea profesorului.

Destul de tîrziu, preocuparea pentru găsirea unor forme optime pentru predarea educației fizice la copii ia forme concrete. Conferința organizată de Centrul de cercetări științifice și Școala sportivă experimentală Viitorul a arătat că sîntem destul de în urmă, ca orientare, față de sportul de performanță, unde concepția de pregătire a cadrelor este recunoscută pe plan mondial și confirmată prin rezultatele obținute.

Să nu greșim făcînd un transfer de experiență de la o categorie la alta cu o reducere de nu știu cît la sută. Dacă pentru marea performanță sînt valabile anumite mijloace și metode, la copii poate acestea nu se potrivesc. Dacă performerii sînt ghidați de conștiință și interese, la copii domină plăcerea și diversitatea.

Pentru a nu porni pe un drum greșit — din care să ne întoarcem peste ani ca să căutăm altul — consider că inițiativa luată de ziarul „SPORTUL" de a invita la dezbateri pe specialiști este salutară. Să nu ne pripim; problema educației fizice în școală este vastă și cu aspecte diferite. Să căutăm să o punem într-o formă adecvată bazîndu-ne pe experiența acelora care lucrează de mulți ani în acest domeniu. Experiență există, dar trebuie — doar — puțin curaj în exprimare.

prof. D. POPESCU-COLIBAȘI
Liceul nr. 2 cu program de educație fizică — Brașov

ȘCOALA ȘI STADIONUL „FRASIN 1970"

O CONVINGĂTOARE PLEDOARIE PENTRU FOTBALUL ȘCOLAR

Interlocutor — prof. Marinel OANCEA, reprezentantul Ministerului Învățămîntului

La Frasin, în județul Suceava, într-o ambianță specific estivală, finalistele campionatului național de fotbal al școlilor generale și-au dat întîlnire pentru a desemna pe cea mai valoroasă dintre ele. Martor ocular la acest eveniment sportiv, prof. Marinel Oancea, *reprezentantul Ministerului Învățămîntului, a ținut să ne facă unele precizări în legătură cu desfășurarea întrecerilor, cu caracteristicile ei, punctînd însă și alte aspecte menite să contribuie la promovarea, tot mai mult, a fotbalului în rîndul elevilor din școlile generale.*

O primă observație a interlocutorului nostru s-a referit la localitatea care a găzduit întrecerea:

— *Consider Frasinul, mai ales în condițiile vacanței de vară a anului 1970, o așezare ideală pentru o competiție sportivă școlărească. Organele județene, cele locale și-au unit eforturile pentru a asigura micilor sportivi cadrul organizatoric necesar: un stadion bine amenajat, model la nivelul construcțiilor sportive din mediul rural, o galerie numeroasă — peste 800 de copii aflați în diferite tabere de odihnă în localități din vecinătatea Frasinului, premii substanțiale oferite nu numai campionilor, ci și micilor fotbaliști care s-au evidențiat prin disciplină, pregătire fizică, tehnică, fruntașilor pe posturi etc. Într-un cuvînt, oficialitățile din județul Suceava și din comuna Frasin au vrut — și au reușit — să onoreze această frumoasă competiție, să-i creeze un început de tradiție. Poate faptul că și prima ediție a finalei a avut drept gazdă tot Frasinul i-a făcut pe organizatori să nu-și dezmintă ospitalitatea.*

Cît privește valoarea în sine a finalei, prof. Oancea a avut numai cuvinte de laudă:

— *Reprezentanții Școlii generale nr. 16 din București s-au detașat net, mai ales prin omogenitate, cunoștințe tehnice și tendință de joc ofensiv (nici un meci nul, numai victorii). Asemenea atuuri își explică succesele lor, în cristalizarea cărora elevii Marian Marin și Constantin Rădulescu au avut merite deosebite. Prof. Ilie Florea s-a dovedit un excelent antrenor și, în aceeași măsură, un foarte bun pedagog. Într-o grupă valorică apropiată campionilor s-au aflat și fotbaliștii Școlii generale nr. 19 din Arad și Școlii generale nr. 5 din Buzău. Elevii arădeni, cei mai... tineri dintre participanți promit ca în anul viitor să fie protagoniștii finalei, ținînd seama, desigur, de faptul că lotul nu va suferi nici o modificare substanțială.*

Ca meciuri de certă calitate, aș aminti București — Buzău, Vaslui — Tg. Jiu, Buzău — Tg. Jiu, Arad — Buzău, cu aplauze la scenă deschisă pentru majoritatea jucătorilor. Individualităților remarcate în echipa campioană le-aș adăuga pe Viorel Duloiu și Ion Ion (Buzău), Ladislau Juhasz (Arad), Gheorghe Cuharec și Florea Donose (Vaslui), jucători cu o pregătire multilaterală, cu mult peste vîrsta lor și chiar peste așteptările celor prezenți, antrenori și observatori ai federației de specialitate.

Interlocutorul nostru ne-a prezentat și un clasament sui generis, al jucătorilor evidențiați, avînd ca reper diferite atuuri:

— *Elevul I.Golea — Buzău de pildă a ocupat locul I în ierarhia partarilor; Ladislau Juhasz — Arad s-a impus ca cel mai bun dintre mijlocași; Constantin Rădulescu — București a strălucit prin tehnică; Mihai Leac — Arad și Ion Leahovici — Buzău s-au dovedit a fi campioni ai eficacității. Un asemenea clasament a fost întocmit și în cazul arbitrilor, locul întîi fiind ocupat de Roman Uroș. Dar realitatea atestă că toți arbitrii s-au achitat onorabil de misiunea lor, încît mi-aș îngădui să-i amintesc și pe ceilalți: Constantin Alexa, Gh. Halițchi, Radu Horbotă și Gh. Bondoc*

În finalul discuției purtate prof. Oancea a ținut să releve interesul pe care elevii din școlile generale îl acordă fotbalului, sport prezent, fără excepție, în sfera de activitate a fiecărui detașament sau unitate de pionieri.

— *Totuși, pentru succesul competiției care a format obiectul acestui dialog, cred că ar fi mai util — și mai echitabil în același timp — ca un campionat al școlilor generale să se adreseze în exclusivitate elevilor din clasele V—VIII inclusiv și nu V—X, cum s-au petrecut lucrurile la această ediție. De aici un decalaj de vîrstă între jucători, deoarece au fost școli care au prezentat echipe cu elevi din ultimele clase, altele dimpotrivă. Voi opina, de aceea, ca la viitoarele ediții elevii din clasele IX și X ale școlilor generale să ia parte la competiția de fotbal rezervată liceelor. Nădăjduiesc că și alți factori de răspundere vor susține un asemenea punct de vedere.*

Material realizat de
T. BRĂDEȚEANU

TOTUL PENTRU RELANSAREA SCHIMBULUI DE MÎINE AL MUȘCHETARILOR ROMÂNI

■ C.M. MINSK, 1970: CEA MAI ȘTEARSĂ PREZENȚĂ ROMÂNEASCĂ ■ ESTE POSIBILĂ PARTICIPAREA LA C.M. DE LA CHICAGO? ■ UN PRIM EȘALON ÎN ATENȚIA ANTRENORILOR COORDONATORI ■ CADEȚII ALĂTURI DE SENIORI

Înaintea Campionatelor mondiale de tineret de la Minsk atrăgeam atenția asupra perspectivelor limitate ce le au scrimerii noștri. Forma demonstrată cu prilejul unor concursuri-test anterioare acestui eveniment (Sofia, Budapesta), nu lăsa aproape nici un dubiu asupra rezultatelor slabe ce le vor înregistra mușchetarii români în cel mai important examen sportiv al anului.

Minsk-ul a confirmat — din păcate — anticipările noastre. *Pentru prima oară, după un deceniu,* ROMÂNIA N-A MAI AVUT UN REPREZENTANT PE PODIUM. S-au căutat explicații, s-au adus diferite motivări, obiective și mai puțin. Lucidă, fermă, *federația de resort a tras însă concluziile cele mai firești din acest eșec (fiindcă nu putea fi considerat altfel), a reflectat atmosferă de optimism. Dimpotrivă.*

Soluțiile? *În primul rînd organizarea unor concursuri-criterii de selecție. Era imperios necesar să se vadă pe ce elemente se poate conta cît de cît, cine ar urma să intre în discuție într-o eventuală participare a tinerilor noștri scrimeri la viitoarea ediție a C.M. a speranțelor, programată în 1971 (aprilie) la Chicago.*

În linii mari, primul concurs-criteriu a fost edificator pentru antrenori. Tînărul floretist *Dinu* s-a afirmat din nou ca un element de nădejde, pus pe muncă intensă, perseverentă. Și alături de el, *Hetz* și *Ursovici*. În atenția antrenorilor se află, în continuare, alți 5 floretiști — *Micloș, Berețchi, Hein, Pordea* și *Ruff*. Fetele s-au impus prin *Maria Lazăr* și *Elena Pricop*, în timp ce favoritele, *Eva Palai* și — mai ales — *Magdalena Bartoș* și *Ana Halchin* au rămas deocamdată în planul doi. Cu unele promisiuni, evoluția *Vioricăi Draga, Rodicăi Onu* și *Anei Gîrbea*. La spadă, *Podeanu* s-a situat în fruntea unei veritabile coaliții oltene din care n-au lipsit *Cărămidă* și *Isăilă*, printre care s-au intercalat *Zidaru, Gaidariuc* și *Angelescu*. Inegal, în schimb, *Bunea*, într-o companie de trăgători oscilanți și ei, ca *Manta, Stancu* și *Nicolescu*, dar care nu pot ieși, totuși, din sfera de lucru a antrenorilor coordonatori. În fine, bătălie foarte strînsă la sabie, unde *Vlad, Marin* și *Pop* s-au prezentat de valori aproape egale, talonați de *Crețfaru, Busch, Mocanu, Oancea* și *Iliescu*.

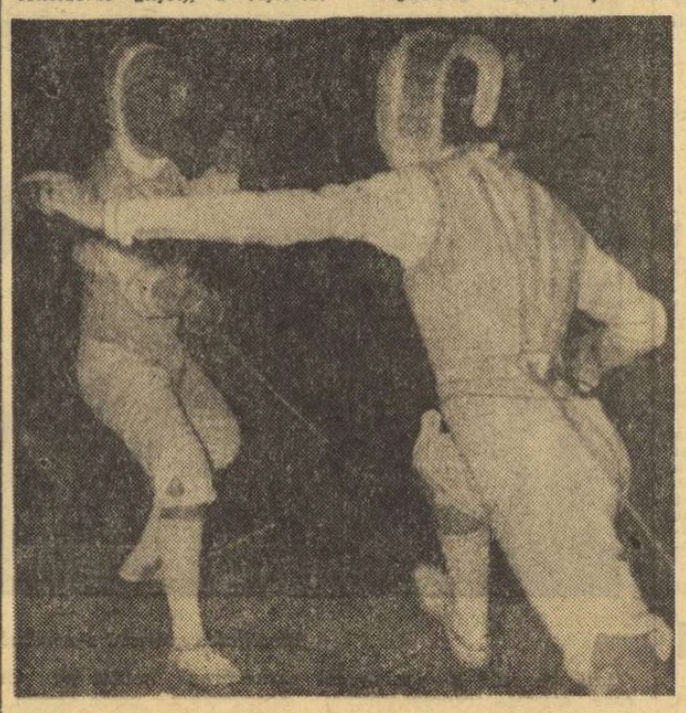

Magdalena Bartoș (în stînga) și Viorica Draga, două dintre floretistele care pot aspira la un loc pentru lotul României la C. M. de la Chicago...

Aceștia ar fi, așadar, scrimerii din loturile de perspectivă — reținuți după primul concurs-criteriu — și care urmează a fi pregătiți și verificați într-o serie de întîlniri, pînă în februarie 1971.

Între timp *tinerii noștri scrimeri vor fi verificați și prin alte mijloace. De pildă,* PRIMII 3—4 — ÎN ORDINEA AMINTITĂ — SE VOR PREGĂTI, ÎN COMUN, CU LOTURILE DE SENIORI, LA POIANA BRAȘOV (floretiștii și floretistele) ȘI LA SNAGOV (spadasinii și sabrerii). Iată o modalitate fericită de a spori bagajul tehnic și tactic al cadeților, de a le asigura posibilitatea maturizării sportive.

ÎN CONTINUARE EI VOR FI PREZENȚI LA O SERIE DE CONCURSURI INTERNE (*„Cupa speranțelor", „Cupa României", finala campionatului național pentru juniori mari*) ȘI INTERNAȚIONALE — *o parte dintre ei vor face parte din echipele reprezentative ale României la Jocurile Balcanice de la Sofia* (noiembrie). De semnalat, în sfîrșit — faptul că *în decembrie, o dată cu vacanța de iarnă* (majoritatea fiind elevi și studenți) *ei vor putea participa la tabere de odihnă în care* — într-un regim mai ponderat — *vor fi în măsură să-și asigure o pregătire fizică generală și specifică cît mai adecvată sarcinilor impuse de disciplina îndrăgită).*

Cu alte cuvinte, o pluralitate de modalități menite să apropie — cît mai repede — pe tinerii noștri scrimeri de valoarea loturilor mari.

Iată de ce salutăm inițiativa Biroului federal, preocuparea sa pentru relansarea schimbului de mîine al scrimei românești, aducerea lui în prim planul performanței. În fond este singura soluție pentru a reuși să permanentizăm o serie de succese pe plan internațional, să menținem neștirbită faima școlii de scrimă de la noi.

Tiberiu STAMA

RALIUL DUNĂRII

O COMPETIȚIE CARE S-A RIDICAT, ANUL ACESTA, LA NIVELUL CAMPIONATULUI EUROPEAN

Sînt destul de rare competițiile automobiliste organizate la noi pentru ca un raliu internațional — conținînd pentru campionatul european al conducătorilor — să ia proporțiile unui eveniment deosebit.

De aceea **Raliul Dunării, organizat de Automobil sport clubul austriac și A.C.R.** (anul acesta la a VII-a ediție) **s-a bucurat ca de obicei, de un mare interes din partea iubitorilor acestui sport.** Din păcate, **faptul că această cursă s-a disputat în două zile oarecare ale săptămînii și că marea majoritate a probelor speciale au avut loc în timpul nopții, a făcut ca numai cei mai pasionați dintre iubitorii automobilismului să poată urmări întrecerea.** Chiar brașovenii, care anul trecut au împînzit drumul Poienii, n-au putut să vină de data aceasta în număr mai mare pe serpentinele ultimei probe speciale din cauza orei matinale a startului (6). **S-a pierdut, astfel, un bun prilej de popularizare a acestui sport care, pretutindeni, face mari progrese.**

Iată de ce **socotim că prima concluzie pe care trebuie să o tragă organizatorii privește orarul cursei și găsirea modalității pentru a fi încheiată** — ca în 1968 — **cu un circuit de viteză,** chiar dacă el nu cîntărește prea greu în clasamentul final. Mai ales în această etapă a dezvoltării sportului automobilist **este nevoie să nu neglijăm popularizarea lui în rîndurile publicului larg, care** poate ajunge sprijinitorul — indirect — al lui.

Regretul că au fost puțini cei care au putut urmări Raliul Dunării vine și din faptul că anul acesta el a numărat printre participanți cîțiva din cei mai buni piloți profesioniști, al căror nume îl întîlnim adesea în marile raliuri europene. Dintre cei prezenți la alte ediții am revăzut pe englezul **Tonny Fall** și belgianul **Gilbert Staepelaere,** ambii piloți oficiali ai filialei europene Ford și participanți — foarte bine clasați — la marele raliu Londra-Mexic. A participat, de asemenea, francezul **Jean-Claude Andruet,** unul din cei mai buni piloți, care vizează anul acesta titlul de campion european (cu 10 zile înainte, el a cîștigat raliul Poloniei). Lor li **s-au adăugat: H. Bein,** campionul vest-german de raliuri, cei mai buni piloți austrieci (amatori, dar sprijiniți temeinic de diferite firme) și o serie din cei mai buni piloți ai țărilor vecine: frații **Ciubrikov** (Bulgaria), **Cristof Komornicki** (Polonia) și **A. Ferjancz** (Ungaria).

Parcul mașinilor **a fost** și el de data aceasta mai bogat, amatorii de mecanică superioară avînd prilejul să admire mașinile care monopolizează de obicei primele locuri în toate raliurile europene: **Porsche 911 S,** noul **Porsche 914/6** (la o doua ieșire), **Renault—Alpine** și **Lancia Fulvia HF** în grupa IV (Grand-turisme speciale): **Ford Escort TC, B.M.W. Alpina 2002 TI, Volkswagen 1500, Renault 8 Gordini** și **Mazda 1200** în grupa a II-a (turisme speciale), **Opel Rallye Kadett, Alfa Romeo Giulia, Fiat 125 S etc., în grupa 1** (turisme de serie).

Lupta — cum era de așteptat — **s-a dat de la început** între J. C. Andruet (Renault Alpine 1600), Gilbert Staepelaere și Tonny Fall (ambii pe Ford Escort TC 1600), W. Pöltinger și C. Schindler (Porsche (914/6), și G. Janger (Porsche 911 S). Duritatea traseului care a triat serios rîndurile concurenților, nu a menajat nici pe favoriți. H. Bein (B.M.W. Alpine 2002 TI) și G. Staepelaere abandonează între Cluj și Cheile Bicazului, primul din cauza unei pane la motor, al doilea datorită defectării sistemului de răcire. J. C. Andruet este eliminat tot de o defecțiune mecanică — cauzată de o piatră — în proba specială de la Frumoasa. Ieșirea lui din cursă s-a produs în momentul cînd conducea în clasament și se arăta ca cel mai serios pretendent la victorie. Ultimele etape și în special cea dintre Cîmpulung și Curtea de Argeș, a provocat întîrzieri și respectiv, penalizări altor doi favoriți: W. Pöltinger și Tommy Fall. **Victoria a revenit astfel echipajului pilotat de G. Janger,** un tînăr austriac (27 ani) **care cîștigă primul său raliu internațional.** Desigur, tînărul Janger a avut și gramul de șansă necesar într-un raliu dur, dar în același timp el a dispus de cea mai tare mașină (Porsche 911 S) și doar calitățile deosebite ale unui pilot ca Andruet sau Fall ar fi putut să compenseze diferența de putere a motoarelor.

În această întrecere a intervenit însă traseul. Dar asta este o altă problemă care merită discutată.

Gh. EPURAN

PROBELE OLIMPICE — „CAPETE DE AFIȘ"

(Urmare din pag. 1)

la ora actuală în cele șapte probe olimpice. Să spunem, însă, că *acum este momentul hotărîtor pentru a consolida ceea ce reprezintă valoare certă și pentru a aplica soluțiile cele mai eficiente în zonele unde sînt semnalate rămîneri în urmă.* Considerăm că și într-un caz și în celălalt *antrenorii noștri au capacitatea necesară pentru a acționa astfel încît la München caiacul și canoea din România să-și onoreze frumoasa carte de vizită internațională.*

Dar, să vedem ce ne-au arătat, în această ordine de idei, probele olimpice din programul campionatelor mondiale.

La canoe — foarte bine! Echipajul de dublu Covalliov—Patzaichin, campion olimpic la Xochimilco, a cîștigat net finala ANUNȚÎNDU-SE PRINTRE FAVORIȚII JOCURILOR OLIMPICE DE LA MÜNCHEN. Să notăm, în plus, faptul că pentru această probă pot fi pregătite încă alte 2—3 echipaje, în prezent de valoare apropiată de cea a campionilor olimpici și mondiali.

În proba de simplu, **A. Butelchin** s-a clasat modest (locul 6) în condiții defavorabile de vînt pentru el (ca și pentru fostul campion mondial al probei, Detlef Lewe), dar *rezultatul în sine nu exprimă fidel perspectivele olimpice pentru această probă. Atît Butelchin, cît și alți canoiști care n-au concurat la Copenhaga pot acoperi corespunzător această probă, menționîndu-ne șansele la o medalie olimpică.*

Dacă la canoe situația de ansamblu nu produce nici o îngrijorare, în schimb LA CAIAC S-AU IVIT CÎTEVA MARI ȘI GREU DE ELIMINAT SEMNE DE ÎNTREBARE.

La K1 — 1000 m, Vasile Roșca s-a clasat pe locul 8! Este proba în care de multă vreme echipa noastră a rămas descoperită. Avem, desigur, în vedere și posibilitățile de creștere ale unor alți caiaciști tineri, dar reprezentarea corespunzătoare la această întrecere rămîne o mare problemă spre rezolvarea căreia specialiștii noștri vor trebui să-și concentreze toate forțele. *Oarecum asemănătoare este situația și la K2 — 1000 m* (reamintim că echipajul Cosniță — Simiocenco a fost eliminat încă din semifinale), probă în care înregistrăm o descreștere în ultima vreme, mai ales după ce — din motive justificate — Vernescu și Sciotnic au fost folosiți în alte întreceri — cele de viteză, pe 500 m, sau la K4 — 1000 m.

Pentru rezolvarea crizei este necesar să se ÎNCERCE DE PE ACUM FORMAREA UNUI ECHIPAJ SPECIALIZAT (SAU DOUĂ) CARE SĂ CONCUREZE ÎN PRINCIPAL LA K2 — 1000 M ÎN TOATE COMPETIȚIILE VIITOARE (indiferent de obiectivele imediate). Poate chiar din nou un echipaj Vernescu — Sciotnic. Bineînțeles, dacă cei doi mari campioni se vor încumeta să-și asume o misiune de asemenea răspundere, cu toate implicațiile ei.

Nici locul 7 ocupat de echipajul de K4 — 1000 m nu exprimă valoarea reală a acestuia (din motive subliniate în cronica finalei), *dar este cert că* — și datorită unor progrese remarcabile făcute de alte formații (Uniunea Sovietică, R.D. Germană, Ungaria, Suedia) — nu are, cel puțin prin prisma acestei ultime evoluții, poziția de prim-plan pe care a avut-o la J.O. din Mexic. *Se pot face* — și se impun — *multe retușuri pentru această probă. În plus există motive să credem, ca și antrenorii lotului, că tineri ca Iacob, Roșca și alții își pot îmbunătăți considerabil performanțele pînă la Jocurile Olimpice.*

La probele feminine, după cîteva speranțe dovedite fragile și poate prea devreme trăite ne reîntoarcem pe... pămînt. Caiacul feminin internațional a atins o valoare extrem de ridicată și dacă sportivele noastre vor să reintre în plutonul fruntaș este nevoie ca ele să-și înzecească eforturile în pregătire, să trăiască total sentimentul răspunderii ce le revine în reprezentarea culorilor țării la marile competiții și cu atît mai mult la Jocurile Olimpice.

Concluzia discuției de astăzi: păstrăm — spre cinstea sportivilor respectivi — pozițiile de vîrf cîștigate la canoe; în schimb s-au înregistrat rezultate care atestă un ușor regres la caiac. Există însă posibilități (selecție, pregătire, formule de echipaje etc.) pentru îmbunătățirea perspectivelor olimpice.

Totul este ca învățămintele de la Bagsvaerd să înceapă a fi aplicate cît mai rapid.

Cunoscînd capacitatea federației și competența antrenorilor, nu ne îndoim că așa se va întîmpla.

Finala pe țară a canotorilor juniori

Astăzi, pe pistele lacului de acumulare Bacău N, se va da startul în campionatele naționale de canotaj ale juniorilor. Competiția, care reunește un număr record de participanți (aproape 400) debutează cu evoluțiile din serii, programînd, simbătă, cursele din cadrul recalificărilor, iar duminică dimineața, finalele. Întrecerile constituie o premieră „academică"; în Moldova, o interesantă reuniune nautică la care își vor disputa inițiatiea cei mai buni canotori juniori din țară.

MINIAUTOMOBILIȘTII ȘI-AU DESEMNAT CAMPIONII

Recent, la Brașov, în organizarea Consiliului Național al Organizației Pionierilor a avut loc finala concursului republican de carturi. 180 de concurenți și 150 de... mașini, iată două cifre care vă pot face o imagine destul de completă asupra anvergurii acestei întreceri de miniautomobile.

Hotărît lucru, concursul copiilor ar putea fi un exemplu de seriozitate și dăruire pentru o pasiune, pentru o idee, pentru un sport aplicativ care cucerește zi de zi, își formează continuu noi și noi adepți.

Inițial au avut loc concursurile din serii cu participarea reprezentanților tuturor județelor și municipiului București. Șase ore de prezență pe pistă, într-o ambianță de dîrzenie și dinamism. S-au calificat pentru finala propriu-zisă 37 de concurenți la grupa A (50 cmc) și 27 la grupa B (63 cmc). De notat că toate cele 10 concurente au intrat în finală.

Acest ultim act al întrecerii a dat cîștig de cauză reprezentanților Brașovului: 5 pionieri de la Casa pionierilor din orașul gazdă și din județ au reușit să se numere printre premiați. Asistența tehnică a ing. Dumitru Telescu, instructor la Casa pionierilor, a fost într-un fel hotărîtoare la obținerea unui asemenea succes net, care le-a conferit gazdelor locul I în clasamentul pe echipe.

Celor mai talentați li s-au decernat diplome tehnice ale Consiliului Național al Organizației Pionierilor și diplomele de alergător A.C.R. alături de simbolice cununi de lauri și diverse premii în obiecte, aș sublinia, substanțiale.

Este de salutat inițiativa organizării unor asemenea concursuri care se impun prin spectaculozitate. Ele atestă totodată afinitățile copiilor pentru acest frumos sport aplicativ. Sper ca observația mea să reziste și la viitoarele concursuri.

Și acum, clasamentul:

LA FETE, pe primul loc s-a situat Lucia Marcu de la Liceul nr. 2 din Făgăraș, urmată de Delia Ivașcu (județul Neamț) și Clara Torja (jud. Satu Mare).

LA BĂIEȚI — cat. 68 cmc — primul a trecut linia de sosire Radu Stelian de la Liceul din Codlea, talonat de Raul Șiimon (Casa pionierilor Brașov) și Dan Duță (Casa pionierilor Brașov). În fine, la 50 cmc Iacob Pinko (Casa pionierilor Brașov) s-a dovedit a fi cel mai curajos și mai perspicace Liviu Zecheru din Buzău și Adrian Beu din Sibiu au completat trio-ul de pe podium...

Mihai BIRA

ION BOBÎLNEANU (VOINȚA SIBIU) — ÎNVINGĂTOR ÎN PRIMUL CONCURS INTERNAȚIONAL DE DIRT-TRACK AL SEZONULUI

SIBIU 6 (prin telefon, de la trimisul nostru). Foarte frumos, primul concurs internațional de dirt-track din actualul sezon a satisfăcut din plin pe cei aproape 10 000 de spectatori care au umplut ieri după-amiază pînă la refuz tribunele stadionului „Voința" din localitate. Cei 17 alergători din Ungaria, R.F. a Germaniei și țara noastră au oferit publicului un veritabil spectacol de curaj și îndemînare — starturile explozive, amețitoarele viraje și șarjele în linie dreaptă ale bolizilor pe două roți generînd suite de emoții în tribunele arhipline. Nu putem să nu relevăm numele concurenților: F. Radacsy, P. Perenyi (Ungaria), Jan Keter, Dieter Danderer, D. Keppler (R.F.G.), Ion Bobîlneanu, Alexandru Datcu, C. Voiculescu și I. Marinescu — ale căror evoluții au stîrnit admirația generală.

Manșele, consumate una după alta, i-au triat pe alergători după valoarea și pregătirea lor. După 16 manșe, trei concurenți, maghiarii F. Radacsy și P. Perenyi și sibianul Ion Bobîlneanu, se aflau la egalitate: 11 puncte. Și, ca un valoros pilot ce se anunță, **Ion Bobîlneanu** l-a surclasat în penultima manșă (a 19-a) pe F. Radacsy, iar în cursă directă l-a întrecut și pe P. Perenyi, cîștigînd concursul în explozia de bucurie a inimoșilor lui suporteri sibieni.

Iată **clasamentul**: 1. Ion Bobîlneanu (Voința Sibiu) 14 p, 2. P. Perenyi (Ungaria) 14 p, 3. F. Radacsy (U) 13 p, 4. A. Datcu (Met. Buc.) 12 p, 5. Jan Keter (R.F.G.) 10 p, 6. D. Danderer (R.F.G.) 9 p, 7. C. Voiculescu (Steaua) 8 p, 8. D. Keppler (R.F.G.) 7 p, 9. I. Marinescu (Met. Buc.) 7 p, 10. Gh. Ioniță (Steaua) 7 p.

Duminică, are loc la București concursul revanșă.

Tr. IOANIȚESCU

CAMPIONATUL NAȚIONAL AL JUNIORILOR

SE CUNOSC PRIMELE SEMIFINALISTE

De la probele de simplu din cadrul campionatului național al juniorilor ajunse în faza sferturilor de finală, atenția a fost îndreptată spre partidele de dublu băieți unde participarea este foarte numeroasă: **s-au înscris 44 de perechi.** Iată cîteva din primele rezultate înregistrate în această probă: Marcu, Neacșu (Steagul roșu Brașov) — Feteanu (Cutezătorii), Soare (Steaua) 6—2, 6—2; Nemeș (Progresul Buc), Bădin (Dinamo Buc.)—Casapu (Dinamo), Bello (Șc. sp. 2) 6—4, 6—4; Crișan, Vilcioiu (U.T.A.)—Virgolici, Chinan (Dunărea Galați) 2—6, 6—4, 6—4; Cernăianu, (Șc. sp. 2), Leonte (Pol. Buc.)—Mraz, Negru (Pol. Cluj) 6—2, 6—3;

La probele feminine de simplu au fost desemnate primele semifinaliste. La junioare cat. 17—18 ani cele două „extreme" ale tabloului — Felicia Bucur (Steagul roșu Brașov) și Elena Takacs (Progresul Buc.) s-au calificat în semifinală alături de două tinere dinamoviste Virginia Ruzici și Mariana Simionescu. La junioare mici în turul II au avut loc cîteva partide foarte disputate: Mariana Hagiu (Dinamo)—Florența Mihai (Dinamo) 6—3, 0—6, 6—3; Rodica Precup (Electrica Timișoara)—Corina Nuțiu (Sănătatea Oradea) 5—7, 6—4, 6—4.

Despre întrecerea băieților putem aminti că majoritatea meciurilor din turul trei s-au încheiat după două seturi, învingătorii obținînd victorii clare.

PAUL RADVANI
coresp. principal

TURNEUL DE SELECȚIE AL ȘAHIȘTILOR

În sala Constructorul din Capitală (lîngă cinematograful Union din Piața Palatului) începe mîine, de la ora 16, un foarte interesant turneu de selecție care reunește opt maeștri, candidați la două locuri de rezerve în echipa olimpică a României. Printre participanți se numără *Dolfi Drimer, Iuliu Szabo, Mircea Pavlov, Emanuel Reicher, Traian Stanciu* și alți jucători cu stadii vechi în mișcarea noastră șahistă. Competiția va fi coordonată de antrenorul *Liviu Țucă.*

AZI ȘI DUMINICĂ LA BRĂILA

FINALELE CAMPIONATELOR NAȚIONALE DE CONTRATIMP PE ECHIPE ȘI SEMIFOND

■ Important test pentru pregătirea olimpică ■ Vor reuși brăilenii să „adune" toate titlurile? ■ Semifondul — probă de mare spectacol

Brăila, centru cu vechi tradiții în sportul cu pedale românesc găzduiește astăzi și duminică ultimele finale ale campionatelor naționale de șosea pe acest an. Cicliști seniori, juniori mari și mici, din București, Brașov, Ploiești, Cluj, Tg. Mureș și din alte centre se întîlnesc pe malul Dunării cu pleiada de tinere talente brăilene — pregătite de inimosul și priceputul antrenor Mihail Simion — pentru a-i stabili, pe „terenul" acestora, pe campionii la contratimp pe echipe și semifond.

Proba de contratimp pe echipe, înscrisă pe programul campionatelor lumii și al Jocurilor Olimpice, suscintă un interes deosebit. După rezultatul meritoriu obținut de echipa națională în competiția disputată în Berlinul Occidental AU RENĂSCUT SPERANȚELE ÎN CONSTITUIREA UNUI TEAM VALOROS CARE SĂ REPETE PERFORMANȚELE ECHIPEI PARTICIPANTE LA C.M. DIN FRANȚA 1964 (locul IV).

La seniori, prima șansă o are formația Dinamo. Antrenorul Nicolae Voicu dispune de un lot valoros, omogen, din care poate alcătui un „4" redutabil, capabil să aducă clubului din Ștefan cel Mare al treilea titlu național în acest sezon. Emil Rusu, Vasile Teodor, Alex. Sofronie, Ion Cosma, Constantin Ciocan, Constantin Grigore — sînt numai cîțiva dintre cei ce pot primi creditul antrenorului dinamovist. *Ținînd seama de faptul că acest club dă cei mai mulți alergători naționali, se așteaptă cu interes performanța ce va fi obținută pe cei 100 km. Cu cît ea va fi mai aproape de 2 h 10'00, cu atît mai mult speranțele vor fi mai deplin confirmate.* Steaua și Metalul Plopeni sînt echipe care luptă cu șanse la medalii. La juniori, brăilenii vor încerca — și au multe șanse de reușită — să recolteze noi succese, pe care să le alăture celor de la Brașov.

Campionatul de semifond, probă de mare spectacol, va oferi duminică dimineață brăilenilor prezenți în centrul orașului lor întreceri dinamice cu învingători imprevizibili.

U.T.A. - O REALITATE CARE... CRITICĂ!

Nici cel mai teribil autor de prezicери bombă n-ar fi îndrăznit astă-toamnă după ce U.T.A. fusese ferfeniţită de Legia Varşovia, să afirme că echipa arădeană va bate iar campionatul. Cu toate acestea, U.T.A., echipă-metronom, s-a ridicat din praf, a mers împleticindu-se vreo două, trei săptămîni şi treptat şi-a vindecat rănile, refuzînd să rămînă complexată. U.T.A. a fost şi rămîne o livadă cu pomi de soi mediu, curăţată la vreme de omizi şi însorită de astrul seriozităţii. De aceea, ea rodeşte mult mai bogat decît alte livezi unde sînt plantate soiuri rare, însă, cel mai adesea precar grădinărite. Mutaţi echipa arădeană în alt oraş, smulgeţi-o din climatul ei şi schimbaţi-l pe Coco Dumitrescu şi VEŢI OBSERVA CUM SE USUCĂ VĂZÎND CU OCHII.

U.T.A. nu este o echipă în stare să strivească un adversar mai acătării, DAR ESTE O MARE ECHIPĂ PENTRU CĂ REUŞEŞTE SĂ OBŢINĂ SUPERRANDAMENT DIN JUCĂTORI-VEDETE MICI.

Noi credem că nici un alt antrenor, în afară de Coco Dumitrescu, n-ar fi îndrăznit să viseze primul loc al ierarhiei, cu un asemenea lot de jucători şi n-ar fi ştiut să-i convingă şi pe ei să se afunde pe uliţele aceluiaşi vis. Alţii, şi nu dintre cei mai puţin cunoscuţi, ar fi optat în locul lui pentru strategia ciugulitului de puncte şi a eşecurilor onorabile. Fotbalistul de la U.T.A. este altfel format, parcă din alt material uman decît cel de prin alte părţi. Sobrietatea şi comportamentul său îl situează în marele grup al celor care dovedesc că tinereţea n-are nimic comun cu lipsa de maturitate.

Succesul arădenilor impune indirect şi NECESITATEA INTERPRETĂRII CAPACITĂŢII CELORLALTE ECHIPE. Cu mulţi jucători în stare să aprindă scînteia unor planuri de dominare în privirea lui Herrera, lui Ramsey, lui Schön sau lui Zagallo Dinamo Bucureşti stă pe un umil loc cinci. UMIL, prin estimaţia teoretică a valorilor ei. Rapid, cu o trupă de fotbalişti caracterizată prin cîteva nume poleite cu har, prin echilibru şi tinereţe majoritară duce trena campionilor. Steaua a lansat o serie de tineri (pentru asta numai stimă), a cîştigat Cupa României (pentru asta numai laude), dar în competiţia cea mai riguroasă oscilează ca o coloană de mercur sprijinită pe alta de aer. De ani de zile se simte cum Steaua nu mai este o echipă mare precum a fost şi precum, să recunoaştem, ar avea atîtea posibilităţi să redevină. **Universitatea Craiova, unde găseşti jucători nu glumă şi un antrenor stăpîn pe meserie, a devenit în acest sezon o lumină chioară revărsată parcă dintr-o lampă fără gaz. Dar oo, Universitatea Cluj sau Petrolul au fotbalişti mai slabi decît U.T.A.? Cu toate riscurile pe care le implică în fotbal orice judecată de valoare, inevitabil aproximativă, noi credem că nu. Şi cu toate acestea, la un moment dat şi clujenii şi ploieştenii rămăseseră agăţaţi într-un deget deasupra prăpastiei. F. C. Argeş nu poate fi nici ea compătimită pentru lipsă de jucători dotaţi, dar asta n-a împiedicat echipa piteşteană să plonjeze în ultimele luni în lumea uritului.**

Am dat şapte exemple de echipe înzestrate cu material uman de bună calitate. Unele dintre ele cuprind jucători cu întemeiată reputaţie internaţională. În casa lor se găsesc şi antrenori cu nume şi renume, consilii de conducere, personal auxiliar şi substratul material necesar. Şi totuşi, angrenajele nu merg sau randamentul lor e precar. Privite în oglinda U.T.A.-ei, carenţele fiecărui club citat se pot sublinia de la caz la caz. Seriozitatea internă a acestor instituţii poate fi pusă uneori la îndoială. Cînd te apropii de realitatea lor descoperi semne de indisciplină, posibile prin lipsă de autoritate şi prin imixtiuni. Afli, de asemenea, că antrenamentele se fac în multe locuri după stereotipuri sau memorizări anacronice. Se asudă puţin. Se trăieşte puţin pentru fotbal. Se gîndeşte şi mai puţin. Foarte rari sînt cei ce oferă fotbalului atît cît şi cer de la el. Bintuie frecvente crize în relaţiile dintre jucători-antrenori şi conducători. Numeroşi fotbalişti deviază de la drumul datoriilor elementare şi sînt toleraţi. Echipe care beneficiază de jucători cu valenţe deosebite sînt lipsite de personalitate tactică etc. etc.

Avem de-a face, pe scurt, cu un fel de instituţii care merg în pierdere. Doar U.T.A. ar fi excedentară şi, spre final, Farul, iar Steagul roşu ar putea fi dat ca un exemplu de echilibru. E cam puţin pentru frontul de elită al fotbalului nostru, pentru momentul actual în care aşteptăm să sporească defenta tuturor cluburilor din prima divizie. Valoarea fondului de jucători nu sporeşte printr-o pregătire exemplară, într-un climat propice, ea stagnează la multe cluburi, este atinsă de fenomenul plafonării sau chiar se destramă treptat.

La originea tuturor acestor gînduri stă realizarea U.T.A.-ei. Ea, într-un fel, proiectează asupra celorlalte cluburi o lumină crudă în care se văd fisurile, zonele vulnerabile, punctele de rugină, deficitul de seriozitate şi profesionalitate. Este una din consecinţele victoriei echipei arădene. Poate una dintre urmările cel mai puţin scontate. Fără să vrea, U.T.A. a devenit o realitate care critică. Şi chiar dacă Dinamo Bucureşti sau altcineva dintre echipele vizate ar recurge la argumentul campionatului mondial care le-a sustras jucătorii, ele n-ar putea obţine decît cel mult nişte circumstanţe atenuante. Prin realizarea ei, tocmai fiindcă nu este o echipă cu mari valori, tocmai fiindcă este un club sărac, tocmai fiindcă se sprijină pe un potenţial intern considerabil, U.T.A. rosteşte o critică, desigur colegială, celor pe care i-a învins, mizînd pe polul seriozităţii. Sperăm că ea va fi recepţionată prin toate locurile bîntuite de animozităţi, infatuare, suficienţă moleşitoare şi gust pentru mediocritate.

Romulus BALABAN

Cine va fi în cîştig?

Frăţilă a trecut la F. C. Argeş, iar Nuţu va juca la Dinamo Bucureşti

Cîteva zile la rînd am încercat să discutăm cu Puiu Rapaport, vicepreşedintele clubului F. C. Argeş, pentru a cunoaşte preocupările actuale ale clubului piteştean. Dar, din cauza sarcinilor multiple pe care trebuie să le rezolve, de-abia ieri dimineaţă am reuşit să-l găsim la sediul federaţiei.

— Cînd veţi începe pregătirile?

— În ziua de 5 august a fost efectuată vizita medicală. Apoi, în dimineaţa zilei de 6 august, întregul lot s-a deplasat cu autobuzul la hotelul

VLAD (F. C. Argeş)

„Trei brazi", de lîngă Predeal. Se vor face două antrenamente pe zi (unul dimineaţa — de pregătire fizică, iar după-amiază — antrenament tehnic-tactic). De asemenea, în această perioadă, este prevăzută susţinerea unor meciuri de pregătire cu echipe din localităţile de pe Valea Prahovei. Primul meci, în care vom juca cu un partener de divizia A, va avea loc la 16 august, la Braşov, cu Steagul roşu. După trei zile, ne vom înapoia la Piteşti, unde vor continua pregătirile şi meciurile amicale (23 august, la Piteşti cu Petrolul; 26 august cu Dacia Piteşti).

— Ce noutăţi veţi prezenta în viitoarea ediţie a campionatului?

— În afara jucătorilor pentru care am depus cererile de transfer în ultima zi (Dobrescu de la Olimpia Satu Mare, M. Popescu—C.F.R. Cluj, Mitroi—Petrolul Ploieşti, Crăciunescu—Dinamo Bucureşti) prin poştă am trimis, în cursul zilei de miercuri, şi pe a lui Frăţilă, în urma înţelegerii de ultim moment intervenită cu Dinamo Bucureşti.

— În rest, a rămas acelaşi lot?

— Nu. După cum este cunoscut, D. Ivan a primit dezlegare pentru echipa Wansee din Berlinul Occidental, iar Barbu pentru Beşiktas Istanbul. Biroul clubului a hotărît să le acorde dezlegarea, ca o recompensă pentru îndelungata şi rodnica activitate a acestor jucători în echipa noastră. De asemenea, au mai primit dezlegare: Mătăuanu pentru Sportul studenţesc (cu care clubul nostru a încheiat o convenţie de colaborare, în interes reciproc), Turcanu—Jiul Petroşani, Nuţu—Dinamo Bucureşti. Totodată, am căutat să-l sprijinim pe fratele nostru mai mic, divizionara C—Dacia Piteşti, transferîndu-i 5 jucători din formaţia noastră de tineret. Aşa că în prezent lotul mai cuprinde jucătorii: Niculescu, Vintilă, Pigulea, Olteanu, Vlad, Ivan II, Ştefănescu, Prepurgel, D. Ştefan, Radu, Dobrin, Jercan, Roşu, Circiumărescu, Arîciu.

V. POMPILIU

CUPLU NOU DE ANTRENORI LA „U" CRAIOVA: COIDUM—NUŢESCU

Miercuri a avut loc şedinţa de analiză a secţiei de fotbal din cadrul clubului craiovean Universitatea. Cu acest prilej, *a fost numit noul cuplu de antrenori al primei echipe: ŞT. COIDUM şi GH. NUŢESCU. C. DELIU se va ocupa de echipa de tineret-rezerve, medicul echipelor rămînînd dr. FRÎNCULESCU. Prof. C. OŢET* a trecut la catedra de educaţie fizică a Universităţii, dar se va ocupa şi de cîteva grupe de copii din cadrul centrului craiovean.

Ultimele noutăţi privind lotul echipei divizionare: *Papuc* şi *Tacoi* au renunţat de a-şi mai cere transferul, *Gaboraş* şi *Ţană* au primit dezlegare, primul pentru C.F.R. Timişoara, secundul pentru Electroputere Craiova. În lot au venit fundaşul central

IVAN („U" Craiova)

Smarandache (de la propria echipă de juniori) şi — totuşi, cu un semn de întrebare — *Pareşcura* (de la Progresul Brăila).

Echipa craioveană a plecat la Predeal, unde-şi va continua pregătirile în vederea noului campionat. Prima evoluţie publică la Braşov (19 august), în compania echipei Steagul roşu.

ŞT. GURGUI,
coresp. principal

VIITOARE ADVERSARE ÎN „CUPA EUROPEANĂ A TÎRGURILOR"

PECSI DOZSA, CEA MAI BUNĂ ECHIPĂ DIN PROVINCIE

De ce a fost aleasă tocmai Pecsi Dozsa ca reprezentantă a Ungariei în „Cupa europeană a tîrgurilor? Răspunsul este destul de simplu. În ora actuală, Pecsi Dozsa este cea mai bună dintre echipele din provincie ale Ungariei.

Pecsi Dozsa activează de peste 10 ani în prima ligă a campionatului şi s-a situat întotdeauna în prima jumătate a clasamentului. În campionatul din acest an, (de tranziţie), Pecsi Dozsa a evoluat în grupa B, în care din 8 formaţii a ocupat locul al patrulea, după Ferencvaros, Honved şi Csepel. Din 14 jocuri a cîştigat 6, a terminat 4 la egalitate şi a pierdut tot atîtea, realizînd un golaveraj de 18—11. Susţinînd apoi un meci de baraj (tur-retur) cu formaţia clasată pe locul IV în grupa A, Pecsi Dozsa a învins cu 4—1 şi 5—3 pe Diosgyöri Vasutas, ocupînd în clasamentul general locul VII. Fără a străluci, echipa Pecsi Dozsa este o formaţie bună, cu jucători tineri, talentaţi, cîţiva dintre ei fiind selecţionaţi în reprezentativa olimpică şi aceea de tineret: fundaşul Maurer, mijlocaşul Kocsis şi înaintaşii Maté şi Toth. Iată formaţia obişnuită aliniată de Pecsi Dozsa: *Rapp — Hernadi, Maurer, Konrad, Kincses, Daka, Tuske, Kocsis, Berczesi, Mate, Toth.*

Antrenorul echipei este dr. Mihaly Czibulka. După tragerea la sorţi, în „C.E.T.", care programează în primul tur meciul Universitatea Craiova — Pecsi Dozsa, antrenorul echipei maghiare a declarat: *Nu cunosc valoarea adversarilor noştri, dar sînt convins că meciul va fi foarte greu. După poziţia ocupată în clasament de echipa din Craiova şi după valoarea pe care o are în prezent fotbalul românesc, misiunea noastră ni se pare destul de dificilă.*

Pál BORBELY
— Nepsport —

PAOK SALONIC PREFERĂ ALT ADVERSAR...

ATENA 6 (prin telefon).— Vestea că PAOK Salonic va juca în primul tur al „C.E.T." cu cunoscuta echipă românească Dinamo Bucureşti nu i-a prea bucurat pe suporterii acestei formaţii. Iubitorii fotbalului din Grecia cunosc valoarea echipei bucureştene, care numără mulţi internaţionali, şi, ca atare, consideră că şansele de calificare ale echipei din Salonic sînt mult diminuate. Aceasta este cel puţin părerea conducătorilor de la PAOK, cu care am stat azi de vorbă, şi a antrenorului Horvath (fostul internaţional iugoslav), care ar fi dorit ca prima evoluţie într-o competiţie oficială europeană să fi avut loc în compania unui adversar mai slab. Dar, aşa sînt sorţii...

În realitate, PAOK nu este o echipă slabă. De cîţiva ani ea se afirmă în campionat şi în meciurile de cupă, pentru că fostul antrenor Jenö Csaknadi a imprimat elevilor săi un stil ofensiv, bazat pe o bună concepţie tactică, iar actualul coach, Horvath, continuă cu succes munca începută de predecesorul său.

În campionatul Greciei din acest an, PAOK a terminat pe locul V. Ea s-a calificat şi în finala Cupei Greciei, pierzînd după o luptă dramatică în faţa celeilalte echipe din Salonic, Aris, doar cu 1—0. Cei mai cunoscuţi jucători de la PAOK sînt internaţionalii **Koudas şi Sarafis.** Recent, într-un meci amical, PAOK a terminat la egalitate (2—2) cu Milan, la Salonic.

PAOK îşi susţine meciurile pe stadionul propriu, care are o capacitate de 30 000 de locuri şi care — e bine de ştiut — este întotdeauna arhiplin de entuziaştii săi suporteri...

Ianis VANDOROS
Ziarul „Omada" — Atena

„PÎRTIA" RECUZĂRILOR A FOST DESCHISĂ...

S-a făcut cunoscut că echipele din campionatele diviziei A, B şi C au dreptul de a trimite Colegiului central al arbitrilor numele celor trei cavaleri ai fluierului pe care asociaţia sau clubul respectiv îi recuză pentru campionatul viitor. Primele epistole au şi sosit. Deschizătorii... pîrtiei recuzărilor sînt Metalul Bucureşti şi Gloria Bistriţa. De necrezut, dar ultima abia a promovat în divizia B.

Problema are şi un alt aspect. Pentru a nu crea complexe, nu publicăm numele celor recuzaţi, dar faptul în sine trebuie să dea de gîndit unor arbitri care au greşit flagrant la unele partide şi au defavorizat o formaţie sau alta. Deci atenţie.

Meci de fotbal internaţional

C.F.R. TIMIŞOARA—STAHL RIESA (R.D.G.) 2-0 (2-0)

TIMIŞOARA, 6 (prin telefon). Peste 5 000 de spectatori au asistat la meciul amical internaţional de fotbal dintre echipele C.F.R. Timişoara şi Stahl Riesa. Partida a oferit multe faze de bună calitate şi s-a încheiat cu victoria feroviarilor. Cele două goluri au fost realizate de Nestorovici (min. 13 şi 21). A arbitrat corect I. Boroş — Timişoara.

P. ARCAN — coresp. principal

DE VORBĂ CU VALENTIN STĂNESCU, ANTRENORUL ECHIPEI OLIMPICE A ROMÂNIEI

„ÎN '72 VOM FI LA MÜNCHEN!"...

Zilele trecute, ne-am reîntîlnit cu Valentin Stănescu, numit de scurt timp antrenorul echipei olimpice. Interlocutorul, volubil ca întotdeauna, ne-a împărtăşit preocupările sale în legătură cu selecţia şi pregătirea „olimpicilor", cu participarea acestora la partidele din seria preolimpică.

— Ce obiectiv v-aţi propus?

— *Cîştigarea seriei, indiferent de adversarii pe care îi vom întîlni. Pînă în prezent nu au fost alcătuite seriile, dar, oricum, băieţii trebuie să fie pregătiţi de aşa natură încît să fie în stare să cîştige în faţa unor adversari oricît de puternici.*

— Cînd veţi începe pregătirile?

— *După startul campionatului diviziei A. Ele se vor desfăşura paralel cu cele ale primei reprezentative. Dar, înainte, toţi jucătorii vor fi supuşi unui riguros control medical, sub supravegherea medicului lotului, Nicolae Stănescu.*

— Ne puteţi spune criteriile selecţiei şi numele celor pe care îi „vedeţi" în selecţionată?

VALENTIN STĂNESCU
văzut de AL. CLENCIU

— *Ne-am gîndit, în primul rînd, la acei care în '72 vor fi capabili să joace în turneul final al Olimpiadei. Apoi, am dat viaţă criteriilor prea bine cunoscute: jucătorii să fie cît mai tineri, cu dezvoltate cunoştinţe tehnice, să fie în stare să realizeze sarcini duble în joc (atac şi apărare) şi, în sfîrşit, să fie în forma cea mai bună. Dintre cei care însumează calităţile amintite mai înainte, ne-am oprit la: Sucin, Gornea, Rămureanu — portari, Cheran, Pop, Bădin, Mândoiu, Olteanu (Steagul roşu), Vlad, Grama, Broşovschi, Velea, Popovici — fundaşi, Strîmbeanu, Sălceanu, Tănase, Angelescu, Axente — mijlocaşi, Grozea, Uifăleanu, Tufan, Caraman, Oblemenco, Ion Constantin, Kallo, Gyorfi şi Ţarălungă — înaintaşi.*

— Veţi lucra singur?

— *Nu, fiindcă mi-e imposibil. Am nevoie de un colaborator apropiat şi în acest sens am propus ca antrenor secund pe prof. Victor Stănculescu. Eu sper, de altfel, că toţi antrenorii echipelor ne vor ajuta, ocupîndu-se cu multă atenţie de „olimpici". Este ştiut doar că jucătorii vor efectua pregătirea de bază la echipele lor. În scurtele noastre convocări vom stabili sistemul de joc, pe care îl vom verifica în mai multe întîlniri amicale internaţionale, în compania unor parteneri redutabili.*

— Atunci, cînd prima întîlnire a „olimpicilor"?

— *Deocamdată, nu am fixat-o, dar după discuţia din biroul federal vă voi împărtăşi şi alte preocupări ale noastre, ale „olimpicilor"...*

P. VINTILA

CONSTANTIN ÎN AŞTEPTAREA UNUI RĂSPUNS

Într-un recent interviu, l-am întrebat pe Jenei cum au fost apreciaţi de către conducerea echipei turce el şi Constantin. Modest ca întotdeauna, Jenei a răspuns scurt: bine. A făcut, apoi, referiri doar la persoana sa, spunîndu-ne, printre altele, că va mai rămîne la Kayzeri Spor încă un an.

Dar, iată, rîndurile respective i-au creat lui Constantin (aflat şi el în concediu în ţară) impresia că despre el n-am vrut să se spună nimic, că lumea ar putea să creadă că n-a corespuns la formaţia turcă. Dar nu e aşa. Ştim că evoluţia atacantului român a fost apreciată, în cele 30 de jocuri disputate de echipa sa a lipsit doar de două ori din formaţie, datorită unor accidentări. Că a fost apreciat pe măsura calităţilor sale — îndeosebi cele tehnice, o confirmă faptul că formaţia turcă nu vrea să-i acorde dezlegare, deşi Constantin şi-a manifestat dorinţa să activeze în Turcia la o echipă din prima categorie, pentru a evita deplasările lungi şi obositoare, cu maşina. Dar, Constantin mai are răbdare şi speră să fie înţeles.

Seară de lucru încărcată

Aseară, Comisia de competiţii şi disciplină a Federaţiei române de fotbal a avut de lucru mai mult ca oricînd. Pe agendă au figurat: discutarea unor probleme privind jocurile de baraj pentru promovarea în divizia C; rezolvarea unor solicitări de a se programa meciuri pe terenuri din apropierea localităţilor lovite de calamităţi, pînă la refacerea bazelor sportive de aici; fuziuni de echipe; afilieri regulamentare; programări de jocuri etc.

SE APROPIE STARTUL...

Noul sezon fotbalist bate la uşă. La 16 august vor intra în întrecere echipele de divizia B, care-şi fac rodajul de două săptămîni, participînd la „Cupa de vară". Peste încă o săptămînă, vor susţine primele partide cele 128 de echipe din divizia C. În sfîrşit, la 30 august intră în... focul luptei formaţiile primei noastre divizii.

În aceste zile, fotbaliştii primului eşalon s-au reîntîlnit la cluburile lor, au efectuat un riguros control medical, iar cei mai vrednici dintre ei au şi luat parte la primele antrenamente de acomodare.

Apropierea startului se simte şi din întîlnirile amicale, care sporesc la număr. Cu acest prilej, se definitivează formaţiile de bază, se încearcă integrarea în „mecanismele" echipelor a noilor veniţi.

La Sighişoara s-au întîlnit într-o partidă de verificare GAZ METAN MEDIAŞ şi A.S.A. TG. MUREŞ. Scor 3—2 (1—1) pentru prima echipă. Ambele formaţii au dovedit o pregătire fizică bună. Golurile au fost înscrise de Filip (min. 22), Scheau (min. 78) şi Farcaş (min. 90) pentru mediceşeni, respectiv Lucaci (min. 41) şi Năghi (min. 62). De remarcat evoluţia ultimului, după ce cu cîtva timp înainte se anunţase retragerea lui din activitatea competiţională.

INDUSTRIA SÎRMEI — C.S.M. SIBIU 2—0 (0—0). Au marcat Simon (min. 61) şi Stîngă (min. 70). După cum ne relatează corespondentul nostru P. Ţonea, meciul a fost frumos, iar gazdele, mai hotărîte în repriza a doua, şi-au apropriat victoria.

La Slatina, în joc amical, Gloria Slatina (fosta Gloria Bîrlad) a învins pe Electroputere Craiova cu 3—0 (1—0.)

În zilele următoare vom consemna, firesc, un număr tot mai mare de partide amicale.

LOTO—PRONOSPORT

Programul concursului Pronosport de duminică 9 august 1970, cuprinde 13 meciuri din cadrul „Cupei de vară", întîlniri interesante şi echilibrate care fac concursul şi mai atractiv. Dar iată acest program:

I. Ceahlăul Piatra Neamţ — Chimia Suceava; II. Portul Constanţa — Politehnica Galaţi; III. Oţelul Galaţi — Progresul Brăila; IV. Flacăra Moreni — Metalul Bucureşti; V. Gaz metan Mediaş — C.S.M. Sibiu; VI. Poiana Cîmpina — Metrom Braşov; VII. C.S.M. Reşiţa—Politehnica Timişoara; VIII. Metalul Cugir—C.F.R. Timişoara; IX. Metalul Hunedoara—C.F.R. Arad; X. Chimia Rm. Vîlcea—Electroputere Craiova; XI. Metalul Tîrgovişte — Progresul Bucureşti; XII. Olimpia Satu-Mare-Vagonul Arad; XIII. Minerul Baia Mare—Olimpia Oradea.

Înainte de a vă completa buletinele, este bine să consultaţi „Programul Loto-Pronosport" de marţi, 4 august a.c. care cuprinde amănunte asupra meciurilor incluse în programul de concurs.

● Tragerea specială LOTO de astăzi va avea loc la Bucureşti în sala Clubului Finanţe Bănci din str. Doamnei nr. 2, cu începere de la ora 18,45. Tragerea va fi radiodifuzată, după care va urma un film artistic. Intrarea liberă.

PRONO SPORT 1X2

PROGRAMUL CAMPIONATULUI DIVIZIEI C, EDIŢIA 1970/1971

SERIA I

ETAPA I, 24 AUGUST

Penicilina Iaşi — Textila Botoşani
I.T.A. Paşcani — Minerul Comăneşti
Textila Buhuşi — Chimia Suceava
Fulgerul Dorohoi — Minobradul V. Dornei
Cimentul Bicaz — Foresta Fălticeni
Rarăul Cîmpulung — Victoria Roman
Minerul G. Humorului — Letea Bacău
Petrolul Moineşti — Nicolina Iaşi

ETAPA A II-A, 6 SEPTEMBRIE

Foresta Fălticeni — Textila Buhuşi
Letea Bacău — Penicilina Iaşi
Textila Botoşani — Minerul Gura Humorului
Victoria Roman — Petrolul Moineşti
Chimia Suceava — Fulgerul Dorohoi
Minerul Comăneşti — Cimentul Bicaz
Nicolina Iaşi — I.T.A. Paşcani
Minobradul Vatra Dornei — Rarăul Cîmpulung

ETAPA A III-A, 13 SEPTEMBRIE

Petrolul Moineşti — Minobradul Vatra Dornei
Foresta Fălticeni — Fulgerul Dorohoi
Penicilina Iaşi — Minerul Comăneşti
I.T.A. Paşcani — Letea Bacău
Rarăul Cîmpulung — Textila Botoşani
Textila Buhuşi — Nicolina Iaşi
Cimentul Bicaz — Victoria Roman
Minerul Gura Humorului — Chimia Suceava

ETAPA A IV-A, 20 SEPTEMBRIE

Chimia Suceava — Rarăul Cîmpulung
Petrolul Moineşti — Minerul Comăneşti
Letea Bacău — Cimentul Bicaz
Minobradul Vatra Dornei — I.T.A. Paşcani
Letea Bacău — Chimia Suceava
Penicilina Iaşi — Nicolina Iaşi
Fulgerul Dorohoi — Penicilina Iaşi
Nicolina Iaşi — Minobradul Vatra Dornei
I.T.A. Paşcani — Minerul Gura Humorului
Textila Botoşani — Foresta Fălticeni
Victoria Roman — Textila Buhuşi

ETAPA A V-A, 27 SEPTEMBRIE

Foresta Fălticeni — I.T.A. Paşcani
Victoria Roman — Letea Bacău
Rarăul Cîmpulung — Fulgerul Dorohoi
Minerul Gura Humorului — Nicolina Iaşi
Penicilina Iaşi — Petrolul Moineşti
Minobradul Vatra Dornei — Textila Buhuşi
Minerul Comăneşti — Chimia Suceava
Cimentul Bicaz — Textila Botoşani

ETAPA A VI-A, 4 OCTOMBRIE

Textila Botoşani — Victoria Roman
Chimia Suceava — Minobradul Vatra Dornei
Nicolina Iaşi — Cimentul Bicaz
Letea Bacău — Foresta Fălticeni
Fulgerul Dorohoi — Minerul Comăneşti
I.T.A. Paşcani — Penicilina Iaşi
Textila Buhuşi — Rarăul Cîmpulung
Minerul Gura Humorului — Petrolul Moineşti

ETAPA A VII-A, 11 OCTOMBRIE

Cimentul Bicaz — Minobradul Vatra Dornei
Foresta Fălticeni — Nicolina Iaşi
I.T.A. Paşcani — Rarăul Cîmpulung
Petrolul Moineşti — Textila Botoşani
Victoria Roman — Chimia Suceava
Minerul Comăneşti — Letea Bacău
Penicilina Iaşi — Minerul Gura Humorului
Fulgerul Dorohoi — Textila Buhuşi

ETAPA A VIII-A, 18 OCTOMBRIE

Textila Buhuşi — Petrolul Moineşti
Rarăul Cîmpulung — Cimentul Bicaz
Textila Botoşani — Fulgerul Dorohoi
Minerul Comăneşti — Victoria Roman
Minerul Gura Humorului — Foresta Fălticeni

ETAPA A IX-A, 25 OCTOMBRIE

Nicolina Iaşi — Letea Bacău
Petrolul Moineşti — Foresta Fălticeni
Minobradul Vatra Dornei — Minerul Comăneşti
Victoria Roman — Fulgerul Dorohoi
Textila Botoşani — Textila Buhuşi
Rarăul Cîmpulung — Minerul Gura Humorului
Cimentul Bicaz — I.T.A. Paşcani
Chimia Suceava — Penicilina Iaşi

ETAPA A X-A, 1 NOIEMBRIE

Fulgerul Dorohoi — Petrolul Moineşti
I.T.A. Paşcani — Textila Botoşani
Penicilina Iaşi — Victoria Roman
Foresta Fălticeni — Minobradul Vatra Dornei
Minerul Comăneşti — Nicolina Iaşi
Chimia Suceava — Cimentul Bicaz
Textila Buhuşi — Minerul Gura Humorului
Letea Bacău — Rarăul Cîmpulung

ETAPA A XI-A, 8 NOIEMBRIE

Foresta Fălticeni — Minerul Comăneşti
Cimentul Bicaz — Textila Buhuşi
Minerul Gura Humorului — Minobradul Vatra Dornei
Rarăul Cîmpulung — Penicilina Iaşi
Textila Botoşani — Chimia Suceava
Petrolul Moineşti — Letea Bacău
Nicolina Iaşi — Fulgerul Dorohoi
I.T.A. Paşcani — Victoria Roman

ETAPA A XII-A, 15 NOIEMBRIE

Penicilina Iaşi — Foresta Fălticeni
Minobradul Vatra Dornei — Textila Botoşani
Letea Bacău — Textila Buhuşi
Fulgerul Dorohoi — Cimentul Bicaz
Victoria Roman — Nicolina Iaşi
Chimia Suceava — I.T.A. Paşcani
Rarăul Cîmpulung — Petrolul Moineşti
Minerul Comăneşti — Minerul Gura Humorului

ETAPA A XIII-A, 22 NOIEMBRIE

Minerul Gura Humorului — Fulgerul Dorohoi
Foresta Fălticeni — Chimia Suceava
Nicolina Iaşi — Rarăul Cîmpulung
Textila Buhuşi — Minerul Comăneşti
Textila Botoşani — Letea Bacău
Minobradul Vatra Dornei — Victoria Roman
Cimentul Bicaz — Penicilina Iaşi
Petrolul Moineşti — I.T.A. Paşcani

ETAPA A XIV-A, 29 NOIEMBRIE

Textila Botoşani — Nicolina Iaşi
Rarăul Cîmpulung — Minerul Comăneşti
Cimentul Bicaz — Minerul Gura Humorului
Chimia Suceava — Petrolul Moineşti
Penicilina Iaşi — Textila Buhuşi
I.T.A. Paşcani — Fulgerul Dorohoi
Letea Bacău — Minobradul Vatra Dornei
Victoria Roman — Foresta Fălticeni

ETAPA A XV-A, 6 DECEMBRIE

Minerul Gura Humorului — Victoria Roman
Petrolul Moineşti — Cimentul Bicaz
Nicolina Iaşi — Chimia Suceava
Foresta Fălticeni — Rarăul Cîmpulung
Minobradul Vatra Dornei — Penicilina Iaşi
Minerul Comăneşti — Textila Botoşani
Textila Buhuşi — I.T.A. Paşcani
Fulgerul Dorohoi — Letea Bacău

PETER KELEMEN (Ungaria) ESTE NOUL CAMPION MONDIAL LA PENTATLON MODERN

● Numai trei secunde i-au lipsit lui Balczo ● Alergarea a răsturnat toate calculele !

Proba de alergare din cadrul campionatului mondial de pentatlon modern care s-a desfășurat la Warendorf a fost hotărîtoare pentru desemnarea primului loc. Sportivul sovietic **Oniscenko**, care a condus autoritar după patru probe și candida cu mari șanse la titlul mondial, a avut o comportare slabă în proba de cros (4 000 m) fiind la un pas de abandon. **Numai voința și dîrzenia l-au ajutat să termine cursa : cu 200 m înainte de start el a leșinat, apoi pe ultimii 10 metri a depus eforturi vizibile pentru a ajunge la țintă, parcurgînd cei 4 000 m în 14:40,0, față de 13:16,0 cît a realizat fostul campion mondial Andras Balczo, clasat pe primul loc în această probă.** De altfel, **lui Balczo i-au lipsit doar trei secunde pentru a-și menține titlul de campion al lumii !** Astfel, noul campion mondial a devenit maghiarul **Peter Kelemen** (22 de ani), fost campion mondial de juniori în 1965, care cu 7 ani în urmă și-a început activitatea sportivă prin practicarea înotului.

Iată CLASAMENTELE : Individual: 1. **Peter Kelemen (Ungaria) — 5 220 puncte, 2. Balczo (Ungaria) — 5 211 p, 3. Oniscenko (URSS) — 5 086 p, 4. Balko (Ungaria) — 5 054 p, 5. Bielov (URSS) — 4 981 p, 6. Șaparnis (URSS) — 4 925 p, 7. Richard (SUA) — 4 895 p, 8. Frings (RFG) — 4 815 p, 9. Beck (SUA) — 4 806 p, 10. Fox (Anglia) — 4 776 p.** Pe echipe : **1. Ungaria — 15 483 p, 2. URSS — 14 983 p, 3. R. F. a Germaniei — 14 314 p, 4. SUA — 14 140 p, 5. Franța — 13 590 p, 6. Suedia — 13 446 p.**

sportul în lume

ATLETELE NOASTRE N-AU PUTUT PĂSTRA AVANTAJUL PRIMEI ZILE: 65-68 ÎN FINAL

(Urmare din pag. 1)

drul căreia cele două hurdlere din țara noastră au avut satisfacția egalării recordului de senioare (Bufanu) și a celui de junioare (Mîrza). Noi

PUNCTAJUL ÎNTÎLNIRII

	S.U.A.	România
100 m	8	3
400 m	8	3
1500 m	8	3
100 mg	6	5
4x400 m	5	2
greutate	3	8
suliță	8	3
Total ziua II	46	27
Total g-ral	68	65

recorduri au mai fost înregistrate și în probele de 1500 m (senioare și junioare) și la ștafeta de 4x400 m. Interesant de subliniat faptul că

În cadrul unei verificări pentru Jocurile Balcanice, sprinterul Gheorghe Zamfirescu a realizat ieri de două ori 10,3 s pe 100 m, performanță care egalează recordul țării.

autoarele lor, Maria Lincă și echipa Fița, Bădescu, Filip, Silai, realizaseră aceste performanțe-record în întrecerile de duminică din cadrul „Cupei Europei".

Iată acum rezultatele înregistrate în probele zilei a doua a meciului : **100 m :** 1. Iria Davis (S.U.A.) 11,4, 2. Mattline Render (S.U.A.) 11,5, 3. Mariana Goth (R) 11,7, 4. Sanda Angelescu (R) 11,9 ; HC-Viorica Enescu și Aura Petrescu 12,0 ; **400 m :** 1. Catzy Hammond (S.U.A.) 53,1, 2. Mavis Laing (S.U.A.) 54,3. Doina Bădescu (R) 54,4 ; HC-Gayle Fitzgerald (S.U.A.) 54,4, Georgeta Zaharia 55,7 ; **1500 m :** 1. Francie Larrieu (S.U.A.) 4:17,3, 2. Francie Johnson (S.U.A.) 4:17,3, 3. Maria Lincă (R) 4:23,0 — record, 4. Natalia Andrei (R) 4:25,8 ; HC-Maria Stearns (S.U.A.) 4:26,5, Maria Luca 4:36,8, Elisabeta Bucur 4:45,0 ; **100 mg :** 1. Petty Johnson (S.U.A.) 13,4, 2. Valeria Bufanu (R) 13,5 — record egalat, 3. Elena Mîrza (R) 14,0 — record de junioare egalat, 4. Mamy Rallins (S.U.A.) 14,0 ; HC-Viorica Enescu 14,2, Anemarie Vitalios 14,5, Niculina Manea 14,6 ; **4x400 m :** S.U.A. (Scott, Laing, Toussaint, Hammond) 3:34,0, 2. România 3:37,8 — record ; **greutate :** 1. Ana Sălăgean (R) 15,90, 2. Lia Manoliu (R) 14,92, 3. Alice Matthews (S.U.A.) 14,70, 4. Maren Seidler (S.U.A.) 14,61 ; HC-Elena Cocuț 14,37 ; **suliță:** 1. Barbara Friedrich (S.U.A.) 54,00, 2. Shery Calvert (S.U.A.) 53,06, 3. Ioana Stancu (R) 51,16, 4. Elisabeta Prodan (R) 50,70 ; HC-Linda Langford (S.U.A.) 47,54, Serafina Moritz 46,90, Angela Zirbo 45,20.

★

La încheierea întrecerilor am solicitat o scurtă declarație d-nei Pat Rico, membră în consiliul A.U.A., și în Comitetul Olimpic din S.U.A.

„A fost cel mai frumos meci din întreg turneul nostru european. La București ne-am simțit cel mai bine și ne-am bucurat de cea mai călduroasă primire. Sînt foarte mulțumită de rezultate și de ambianță și sper să revin cu atletele noastre în frumoasa dv. țară. Am convingerea că această întîlnire va deveni tradițională și că în viitor la ea vor lua parte și echipele masculine.

Mulțumesc Federației române de atletism pentru primirea excepțională pe care ne-a făcut-o".

„CONCURSUL PRIETENIA"

(Urmare din pag. 1)

ță — **Jaqueline Todten** 50,62 4x100 m — 45,9.

O altă delegație redutabilă este și cea a U.R.S.S. care cuprinde cîteva individualități deosebite : 100 m — **Vladimir Arefin** 10,5 ; 3000 m — **Iuri Korcenkov** 8:20,2 ; 10 km marș — **Anatoli Solomin** 45:35,6 ; disc — **Alexandr Nejimov** 53,60 ; suliță — **Valentin Ritov** 73,58 ; ciocan — **Serghei Korobov** 66,96 ; decatlon — **Leonas Andriaskas** 7 255 ; înălțime — **Viaceslav Goch** 2,11 ; lungime — **Valeri Podluini** 7,72 ; 4x100 m — 40,9 ; 100 m — **Alla Seredina** 11,8 ; lungime — **Larisa Stroțkaia** 6,11.

Din lotul Cehoslovaciei, cei mai valoroși atleți sînt : **Vlastimil Zwiefelhofer** 8:19,2 la 3000 m, **Vladimir Maly** 2,09 la înălțime, **Jarmila Nygrynova** 6,11 la lungime fete.

Polonia va prezenta cîțiva tineri de un remarcabil talent și cu o mare valoare în perspectivă. Menționăm dintre zecile de participanți pe : **Jerry Ciskonski** 48,8 la 400 m, **Daniel Janczuk** 3:49,0 la 1500 m, **Andrzej Jezwik** 16,00 la greutate, **Danuta Goska** 55,9 la 400 m fete, **Barbara Wasniewska** 4208 puncte la pentatlon.

Reprezentativa Ungariei va alinia la start o serie de valoroși atleți dintre care se impun **Marton Hack** cu 10,6 la 100 m, **Ferenc Paragi** 69,50 la suliță, **Gabor Katona** 15,32 la triplusalt și **Erika Rudolf** 1,72 la înălțime fete.

Bulgarii au cei mai buni atleți pe **Alexander Janev** 47,9, la 400 m, **Ivan Kolev** 2,03 la înălțime, **Ivan Stoev** 16,58 la greutate, **Emil Vladimirov** 49,70 la disc, **Sofia Kazandjieva** 11,9 la 100 m, **Margarita Ilieva** 46,72 la suliță.

Ce prezentăm noi ? În concurs, așa cum am arătat, vom prezenta, în general, o altă echipă decît cea care se pregătește pentru campionatele europene de juniori, o formație mai tînără, cu mulți debutanți într-o întrecere internațională.

Printre cei care au cele mai bune rezultate menționăm pe **Sandu Mitrofan** 10,6 la 100 m, **Nicolae Sacaci** 1:53,3 la 800 m, **Constantin Enache** 47:36,4 la 10 km marș, **Costel Ionescu** 7,41 la lungime, **Ștefan Lengyel** 15,00 la triplusalt, **Eleonora Monoranu** 11,9 la 100 m și 24,6 la 200 m, **Leontina Sălăjan** 56,2 la 400 m și 2:14,3 la 800 m, **Marta Szatmari** 14,2 la 100 m garduri, **Lucia Jinga** 6,04 la lungime, **Eva Zargo** 49,88 la suliță, **Roxana Vulescu** 1,68 la înălțime etc.

De la aceștia, ca și de la ceilalți tineri care vor participa așteptăm o comportare pe măsura valorii lor.

★

Competiția începe vineri dimineață la ora 9,00 și se termină duminică seara la ora 20,00.

CUPLUL ȚIRIAC - NĂSTASE ÎNVINGĂTOR LA MÜNCHEN

Campionatele internaționale de tenis ale Bavariei au continuat la München, programînd și primele partide din proba de dublu bărbați. Cuplul român Ilie Năstase — Ion Țiriac a învins cu 6—1, 6—3 perechea Schräder (RFG) — Schoenberger (Austria). Iugoslavul Pilici, în pereche cu australianul Davidson au întrecut cu 6—2, 6—3 cuplul Kuki (Japonia) — Warwick (Republica Sud-Africană). Rezultate din proba de simplu bărbați : Hewitt (RSA) — Kuki (Japonia) 6—0, 6—1, 6—1 ; McMillan (RSA) — Clifton (Anglia) 7—5, 7—5, 6—1 ; Dent (Australia) — Warwick (RSA) 6—4, 6—1, 6—1.

CAMPIONATELE MONDIALE DE CICLISM PE VELODROM

La Leicester (Anglia) au început campionatele mondiale de ciclism pe velodrom. Prima probă, 1000 m cu start de pe loc, nu s-a încheiat, deoarece întrecerea a fost întreruptă din cauza unei ploi torențiale. După ce au luat startul 9 concurenți, cel mai bun timp a fost realizat de sovieticul Serghei Kravțov cu 1:09,23, urmat de australianul Perkins cu 1:10,19.

Lucrările celei de a X-a sesiuni a Academiei Olimpice Internaționale

ACTIVITATEA LABORIOASĂ A DELEGAȚIEI ROMÂNE

OLIMPIA (prin telefon). — Toți participanții la cea de a X-a sesiune a Academiei Olimpice Internaționale poartă la butonieră, în afara cărții de vizită, o insignă simbolică. Este vorba de emblema Academiei, un A grecesc, înscris într-un O perfect, încercînd, parcă, să ne sugereze că instituția aceasta reprezintă alfa și omega mișcării olimpice. Într-una din intervențiile sale, dr. Henry Pouret, eseistul din Limoges, a făcut o aluzie asemuind-o chiar cu un U.N.E.S.C.O. al sportului.

De fapt, Academia este un centru important (pe cît de controversat) de răspîndire a ideilor olimpice, a regulilor morale sportive în cercuri tot mai largi. Acestui scop i-au răspuns pînă acum conferințe prezentînd titluri ca : „Filozofia mișcării olimpice moderne" (susținută de profesor universitar **Sisto Favre** — Italia), sau cea inaugurală, a rectorului Academiei, **Otto Szymiczek** — Grecia. În același scop, participanții sînt introduși prin mijloace variate în ambianța atît de grăitoare a vechii Olimpia. Ei au vizitat dumbrava sacră, cu importante vestigii ale palestrei gimnaziului stadionului antic, apoi au parcurs sălile evocatorului muzeu arheologic local și au depus, lîngă stela lui Pierre de Coubertin, o coroană de flori la mormîntul fondatorului Academiei.

O dată cu interesantele conferințe prezentate de directoarea presei și relațiilor publice din C.I.O., **Monique Berlioux**, despre problemele actuale ale C.I.O., de membrul C.I.O. pentru România, **Alexandru Siperco („Despre statutul sportivului amator")**, a început seria dezbaterilor pasionante, în cursul cărora se manifestă net atașamentul tinerilor participanți la problemele sportive ale timpului lor. În seminarii de loc apatice, ei și-au spus părerea despre compoziția C.I.O. și despre programul olimpic. Dar, mai ales, au subliniat faptul că **performanța sportivă nu dăunează cu nimic filozofiei olimpice și că olimpismul poate da lumii modelul comprehensiunii și fraternității pe care le favorizează în rîndul sportivilor.**

După înfocate discuții în cele cinci grupe, și după confruntarea directă cu conferențiarul, participanții au căzut de acord asupra necesității de a acorda statutul sportivului de performanță de astăzi cu evoluția concepțiilor sociale și a vieții moderne în general. În proporție majoritară, propunerile conferențiarului român au fost considerate oportune, exprimîndu-se dorința ca ele să fie adoptate, fără aminare, la sesiunea C.I.O. de la Luxemburg, anul viitor.

Cu mult interes au fost urmărite expunerile care au evocat importanța mijloacelor de informație și a presei sportive în lumea olimpică. Intervențiile ziariștilor **Gaston Meyer**, redactor șef al cotidianului parizian l'Equipe, și ale autorului acestor rînduri, au fost urmate de fructuoase dezbateri.

În aceste zile, în mod special, delegația română prezentă la sesiune s-a distins printr-o activitate remarcată, prin conferințele prezentate, prin participare dinamică la seminarii, prin colaborarea la activitățile extra-școlare ale Academiei Olimpice. În cursul serii de joi, cei aproape 200 de invitați lectori și cursanți au aplaudat la cinematograful local filmul sportiv românesc **„Lupta la semicerc"**, dedicat frumuseților noului sport olimpic, handbalul.

Victor BANCIULESCU

ÎN TURNEUL INTERNAȚIONAL FEMININ DE VOLEI

ROMÂNIA — CEHOSLOVACIA 3-1

CONSTANȚA, 6 *(prin telefon, de la trimisul nostru).* — Turneul internațional feminin de volei al României a continuat ieri în Sala Sporturilor din Constanța cu cîteva jocuri deosebit de disputate. Partida cea mai importantă s-a desfășurat la începutul programului, cînd s-au întîlnit selecționatele României și Cehoslovaciei. Echipa română, superioară la ora actuală din punct de vedere al pregătirii, a obținut o meritată victorie cu scorul de 3—1 (—14, 4, 14, 2), după un joc disputat și, în general, de bun nivel tehnic.

Jucătoarele românce s-au detașat de la început, grație eficacității în atac și bunei organizări în teren, conducînd cu 5—1, 6—2, 10—5 și 14—10. În final, însă, coordonatoarele de joc au servit atacului pase dificile, ce nu au putut fi fructificate și, astfel, voleibalistele cehoslovace au refăcut handicapul și au cîștigat setul. În următorul, evoluția româncelor s-a schimbat radical : pasele au căpătat mai multă precizie, atacul a acționat cu mai multă vigoare, surprinzînd deseori apărarea la fileu adversă, iar blocajul a fost prompt și agresiv. În această situație, echipa noastră s-a impus clar, egalînd scorul : 1—1. Începutul setului trei a fost dominat tot de formația României, care a luat conducerea cu 6—0. La acest scor, voleibalistele noastre s-au relaxat, crezînd că adversarele nu le mai pot da o replică hotărîtă. Dar s-au înșelat. Sesizînd scăderea din terenul nostru, echipa cehoslovacă a trecut la un joc combinativ în atac și atent în apărare, care le-a permis refacerea handicapului și, spre final, o distanțare ce părea decisivă. Încercarea de revenire a româncelor fusese pînă atunci greoaie, dar, o dată intrate în mînă, ele au realizat 7 puncte consecutiv, într-un final dramatic în care au fost tot timpul amenințate de setbal.

Așadar, ele și-au adjudecat cu destule emoții acest set. Remontate moral, jucătoarele noastre au cîștigat cu dezinvoltură setul patru și, cu acesta, partida. Iată formațiile folosite : *România* — REBAC (Marinescu, Bincheci), Căunei, POPESCU, Baga (G. Popa), R. POPA (Cenghер), BOGDAN. *Cehoslovacia* — Svoboda (Kodajova), Malisova, Vinduskova (Steffkova), Vlasakova, Baniova (Halkova, Senecka), Mifkova. Au arbitrat bine *Rolff Andersen* (R.F. a Germaniei) și *Todor Todorov* (Bulgaria).

Al doilea joc al zilei a opus echipele Poloniei și Italiei. Cum era de așteptat, victoria a revenit formației poloneze cu 3—0 (3, 7, 7). În ultimul meci, R.D.G. — Ungaria. 1—3 (—6, —12, 14, —15)

Aurelian BREBEANU

O FRUMOASĂ PARTIDĂ DE CONTRAATAC

(Urmare din pag. 1)

gă mingea adversarei). Horvath a înscris a doua aruncare și, astfel, victoria a revenit la limită reprezentativei de senioare a Ungariei cu 47—46 (14—27). Deși învinse, sportivele noastre au avut o evoluție remarcabilă. Au înscris : Csiraky 20, Mihalfi 13, Horvath 3, Hegedus 3, Torjanyi 4, Rajki 4 pentru Ungaria, respectiv Roșianu 13, L. Rădulescu 12, Balai 6, Ionaș 10, Buga 4, T. Rădulescu 1. Au arbitrat A. Kwiatkowski (Polonia) și M. Aldea (România).

Deosebit de atrăgătoare a fost partida dintre Franța și Cuba. „Zona" franceză s-a dovedit greu penetrabilă, mai cu seamă că baschetbalistele cubaneze, deși excelente tehniciene și exemplar pregătite fizic, au ratat foarte mult și de la semidistanță și de sub coș. În plus, Riffiod și Martin au dominat cu autoritate ambele panouri, contribuind substanțial la succesul formației franceze, din rîndul căreia am remarcat splendida evoluție a cunoscutei Chazalon. Scor final : 72—56 (33—28). Au înscris Guidotti 18, Chazalon 15, Riffiod 25, Peter 6, Martin 5, Passemard 3 pentru Franța, respectiv Reynoso 8, Serket 16, Charro 5, De La Paz 4, Pilar 7, Skeete 12, Vasquez 4. Au arbitrat I. Petruțiu și M. Rizea (ambii România).

Naționala feminină a României, în vervă, a cîștigat aseară o splendidă partidă de contraatac în fața redutabilei formații poloneze, medaliată cu bronz la ultimele „europene". Exceptînd primele minute, cînd oaspetele, mai tehnice, au găsit cu ușurință punctele slabe ale apărării „om la om" aplicată de elevele lui Gr. Costescu, româncele au dominat evident. De la scorul de 22—25, „5"-ul nostru reprezentativ avînd în teren pe Szabados, Taflan, Bițu, Savu și Nicola a trecut la o zonă foarte strînsă, închizînd culoarele de pătrundere jucătoarelor poloneze. În această situație, formația antrenată de fostul internațional A. Pstrokonski a încercat să concretizeze prin aruncări de la distanță, dar cele mai multe și-au greșit ținta și au însemnat tot atîtea posibilități de contraatac pentru gazde. Aflate în posesia mingii, româncele au pasat rapid, ingenios, prinzînd deseori pe picior greșit apărarea adversă. În repriza secundă, jocul a purtat aceleași caracteristici, astfel că arbitrii Herczek (Ungaria) și Lewis (Franța) au consfințit o meritată victorie a echipei române cu 68—56 (37—29). Au înscris : SZABADOS 18, SAVU 16, TAFLAN 6, Diaconescu 7, Gugiu 9, Bițu, 2, CIOCAN 8, Nicola 2 de la învingătoare și Opala 2, Fromm 6, Rogoska 4, Oglozinska 2, KORBASINSKA 4, BUDICH 10, WOJTAL 17, Marciniak 4, Szimanska 2, Haleszewska 2, Kazmierczak 3 pentru învinse.

Etapa de azi se dispută pe terenul Floreasca, de la ora 17, după următorul program : România (senioare)— România (junioare), Franța— Ungaria, Cuba—Polonia.

CLAUDIA CLAVENGER PE URMELE LUI CAȚIE BALL

Cel mai bun rezultat înregistrat la concursul de la Los Angeles aparține înotătoarei Claudia Clavenger — **1:16,4 la 100 m bras. Alte performanțe remarcabile : McBreen 1:58,1 — 200 m și 4:09,8 — 400 m liber ; Bruce 68,6 și G. Betz (R.F.G.) 68,8 — 100 m bras ; H. Fassnacht (R.F.G.) 2:08,9— 200 m delfin (rec) ; G. Larsson (Suedia) 2:13,6 — 200 m mixt ; Ann Simmons 2:11,6 și Wilk 2:12,1 — 200 m liber (f).**

În „Cupa Steaua" la tir

MARCEL ROȘCA ȘI PETRE ȘANDOR CONFIRMĂ

Întrecerile de tir din cadrul competiției dotată cu „Cupa Steaua" au continuat, ieri, pe poligonul Domnești cu desfășurarea probelor de armă liberă calibru redus și pistol viteză (manșa a II-a).

Rezultate tehnice, armă liberă calibru redus 40 f culcat : 1. Sicorschi (Dinamo) 397 p, 2. Tamas (CFR Arad), 3. Marin (Metalul) 395 p, 4. Șandor (Steaua) 393 p, 5. Alsany (CSM Cluj) 392 p, 6. Vasilescu (Olimpia) 391 p ; **40 f picioare :** 1. Șandor 373 p, 2. Vasilescu 365 p, 3. Ciulu (Steaua) 365 p, 4. Ferecatu (Dinamo) 365 p, 5. Caban (Dinamo) 359 p, 6. Alsany 358 p ; **40 f genunchi :** 1. Caban 385 p, 2. Sicorschi 383 p, 3. Ferecatu 383 p, 4. Vasilescu 382 p, 5. Șandor 382 p, 6. Ciulu 380 p ; **3x40 f :** 1. Șandor 1148 p, 2. Vasilescu 1138 p, 3. Ferecatu 1138 p, 4. Caban 1134 p, 5. Alsany 1128 p, 6. Sicorschi 1127 p ; **pistol viteză 60 f** (ambele manșe) : 1. Roșca (Dinamo) 593 p, 2. Tripșa (Dinamo) 591 p, 3. Atanasiu (Steaua) 589 p, 4. Maghiar (Dinamo) 589 p, 5. Giușcă (IEFS) 587 p, 6. Niță (Olimpia) 584 p.

Programul de azi, care începe la ora 9, cuprinde probele de armă standard 3x20 f seniori, pistol standard seniori și armă standard 60 f culcat senioare.

TELEX ● TELEX ● TELEX ● TELEX

În cadrul campionatelor de natație ale R. F. a Germaniei, care se desfășoară la Wuppertal, s-a înregistrat un nou record european. Înotătoarea Angelika Kraus a parcurs 200 m spate în 2:27,1. Vechiul record a aparținut sportivei maghiare Andrea Gyarmati cu 2:27,6.

■

În cadrul unei gale de box desfășurate la Madison Square Garden, din New York, pugilistul de culoare George Foreman (campion olimpic la categoria grea la Ciudad de Mexico) l-a învins prin k.o. tehnic în repriza a 3-a pe canadianul George Chuvalo. Aceasta este cea de-a 22-a victorie consecutivă (și a 19-a înainte de limită) obținută de Foreman ca profesionist.

■

În „optimile" de finală ale turneului internațional de tenis de la Brookline (Massachusetts), Roy Emerson l-a întrecut cu 6—1, 6—2 pe Mark Cox, Arthur Ashe a dispus cu 6—3, 6—4 de Ismail el Shafei, iar Ray Ruffels l-a eliminat cu 6—1, 4—6, 6—2 pe Andres Gimeno.

■

În semifinalele „Cupei Ungariei" la fotbal, echipa Ujpest Dozsa a învins cu 4—2 (4—0) pe Vasas Budapesta, iar Komlo a dispus cu 2—1 (2—1) de formația Diosgyor. Finala competiției (Ujpest — Komlo) se va desfășura la Budapesta, la 20 august.

■

Etapa a 18-a a turului ciclist al Portugaliei, desfășurată pe distanța Tavira — Montemor Novo, a fost cîștigată de rutierul portughez Paulino Domingues, cronometrat pe 229 km cu timpul de 6h 47:10. În clasamentul general individual continuă să conducă Joaquim Agostinho de la clubul Sporting Lisabona.

Trimisul nostru special, Radu VOIA, transmite:

DEBUT DIFICIL AL TENISMANILOR ROMÂNI ÎN „EUROPENELE" DE LA SOFIA

Numai o zi și jumătate de joc, în aceste campionate europene de tenis, a și adus o triere serioasă a concurenților în probele de simplu. Din păcate, printre cei nepromovați se află aproape toți concurenții români, cu singura excepție a lui Petre Mărmureanu. Ceilalți n-au putut trece de al doilea tur și își vor încerca șansele acum doar în probele de dublu, care încep în a doua după-amiază a turneului.

Să facem scurta istorie a acestor ciacaje românești, surprinzătoare numai în parte. Dacă Sever Dorn s-a prezentat bolnav de gripă în partida inaugurală cu cehoslovacul Jan Kurz, evident eliminarea sa poate fi considerată ca normală, învingătorul dovedind excelente calități de luptă și altele suficiente la capitolul tehnicii. Dacă, apoi, Iudit Dibar — care a fost obligată să joace în calificări, cîștigînd la tenacea bulgăroaică Liuba Radkova (6—3, 2—6, 7—5) — pierde în sferturi de finală la maghiara nr. 1, Katalin Borka, cu 3—6, 2—6, de asemenea faptul nu trebuie să surprindă. Dibar, jucătoare atît de talentată, ARE PREA PUȚINE CONCURSURI ÎN PICIOARE ȘI NU II ESTE SUFICIENT LUCRATĂ FORȚA BRAȚELOR LA ANTRENAMENT. Cît despre voință și ambiții, acestea au fost totdeauna în deficit la campioana noastră. În fine, Sever Mureșan. Acestuia, eliminat de maghiarul Baranyi, n-avem nimic să-i reproșăm. Învinsese în primul tur, cu 6—3, 5—7, 6—4, pe luxemburghezul Neuman, luptînd apoi cu multă dîrzenie și în fața actualului deținător al titlului continental. Dar, Szabolcs Baranyi are dorința justificată de a-și pieda victoria de anul trecut, de la Torino, ceea ce s-a văzut după egalarea scorului partidei cu Mureșan : 4—6, 6—4. În setul decisiv, campionul a forțat frezistibil, cîștigînd cu 6—2. Totuși, o notă bună și pentru Mureșan.

Să ajungem, așadar, la performanțele mai reconfortante, datorate inimosului nostru tenisman nr. 3, Petre Mărmureanu.

După ce l-a învins în partida de debut pe luxemburghezul Brasseur (6—1, 6—4), lui Mărmureanu i-a fost opus un adversar foarte periculos, cel mai în formă tenisman maghiar, Geza Varga. Acesta a fost acum o săptămînă finalist în turneul internațional de la Budapesta. O luptă grea, în care n-am fost scutiți de emoții, dar MĂRMUREANU NI LE-A RISIPIT ÎN FINAL, CÎȘTIGÎND CONVINGĂTOR CU 5—7, 6—4, 6—1.

Cîte ceva despre rezultatele celorlalți. Din optimile de finală desprindem partida Lihaciov — Majoli, cîștigată de sportivul sovietic cu 4—6, 8—6, 6—4, după unele emoții însă, pentru că italianul a condus în setul al treilea cu 4—2 și 40—0 pe serviciul adversarului. De asemenea, tot de la același nivel al întrecerii, evidențiem frumoasa evoluție a lui Jan Kurz, care l-a pus la grea încercare pe reputatul Metreveli, cîștigător în „prelungiri" : 7—5, 13—11 !

Iată, de altfel, și celelalte rezultate ale turneului : masculin tur I : Rybarcyk (Polonia) — Gilardelli (Italia) 8—6, 6—4, Varga (Ungaria) — M. Pampulov (Bulgaria) 5—7, 6—0, 8—6, Sőke (Ungaria) — Fistedis (Grecia) 6—2, 6—2, B. Pampulov (Bulgaria) — Gavini (Franța) 7—5, 2—6, Machan (Ungaria) — Hutka (Cehoslovacia) 6—2, 4—6, 6—2, Lejus (U.R.S.S.) — Logelin (Luxemburg) 6—0, 6—0, Majoli (Italia) — E. Pampulov (Bulgaria) 6—2, 6—2, Lihaciov (U.R.S.S.) — Vasilidis (Grecia) 6—1, 6—4 ; tur II („optimi") : Korotkov (U.R.S.S.) — Ribarcyk 6—3, 6—3, Szőke — B. Pampulov 9—7, 6—1, Lejus — Machan 6—2, 6—2. În sferturile de finală sînt programate meciurile : Korotkov — Mărmureanu, Metreveli — Szőke, Lihaciov — Baranyi, Lejus cu învingătorul dintre Ghenov și Gonsiorek ; feminin („optimi") : Morozova (U.R.S.S.) — Lendlova (Cehoslovacia) 6—2, 6—1, Berberian (Bulgaria) — Szorenyi (Ungaria) 3—6, 6—3, 6—2, Ceakirova (Bulgaria) — Wieczorek (Polonia) 2—6, 6—3, 6—1, Krall (Polonia) — Nigris (Italia) 6—1, 6—1, Neumanova (Cehoslovacia) — Teodorova (Bulgaria) 6—2, 6—3.

MENU 67,4 - 100 m BRAS. A DOUA PERFORMANȚĂ EUROPEANĂ A SEZONULUI

Campionatele naționale de înot ale Franței s-au încheiat cu cîteva rezultate excelente : Rousseau 53,4 și Vigne 53,8 la 100 m liber ; Rousseau 1:59,3 și Vigne 2:00,4 la 200 m liber, Mosconi 4:19,4. Ravelinghien 4:19,9 la 400 m liber ; Berjeau 62,4 — 100 m și 2:13,7 (rec.) — 200 m spate ; J. P. Menu 67,4 — 100 m (rec.) și 2:30,6 (rec.) — 200 m bras ; Mosconi 59,9 — 100 m și 2:12,2 (rec.) — 200 m delfin ; Cl. Mandonnaud 60,9 (rec.) — 100 m, 2:12,6 — 200 m și 4:48,1 — 400 m liber; Desobry 1:11,5 — 100 m spatei; Cl. Beraud 2:35,0 — 200 m spate ; Noel 1:10,6 — 100 m delfin ; Simone Bourlet 2:36,8 — 200 m delfin (rec.).

PROGRAMUL COMPLET AL PRIMULUI TUR AL „CUPEI EUROPENE A TÎRGURILOR"

GRUPA I : A. B. Kopenhaga — Sliema Wanderers, Internazionale Milano — Newcastle United, Lausanne Sports — Vitoria Setubal, Partizan Belgrad — Dynamo Dresda.

GRUPA A II-A : Bayern München — Glasgow Rangers, A.E.K. Atena — F.C. Twente Enschede, Sparta Praga — A.C. Bilbao, Wiener S.K. — S.K. Beweren (Belgia).

GRUPA A III-A : Barreirense (Portugalia) — Dynamo Zagreb, Spartak Trnava — Olympique Marseille, F.C. Liverpool — Ferencvaros Budapesta, Nörrkoping — Herta B.S.C.

GRUPA A IV-A : Hibernian Edinburgh — Malmo F.F., Ilves-Issa (Finlanda) — Sturm Graz, Sparta Rotterdam — Akranes (Islanda), Sarpsburg (Norvegia) — Leeds United.

GRUPA A V-A : Vitoria Guimaraes (Portugalia) — Angoulême (Franța), La Gantoise Gent — Hamburger S.V., Ruch Chorzow — Fiorentina, F.C. Sevilla — Eskisehir Spor (Turcia).

GRUPA A VI-A : Trakia Plovdiv — Coventry City, Colleraine (Irl. de Nord) — Klimarnock F.C., Universitatea Craiova — Pecsi Dozsa, G.K.S. Katowice — F.C. Barcelona.

GRUPA A VII-A : Juventus Torino — Ruemelingen (Luxemburg), F.C. Sarajevo — Anderlecht, F.C. Köln — R.C. Paris-Sedan, Dinamo București — P.A.O.K. Salonic.

GRUPA A VIII-A : Hajduk Split — Slavia Sofia, Corke Hibernians (Irlanda) — F.C. Valencia, Dundee United — Grasshoppers Zürich, Lazio — Arsenal Londra.

-ultimele știri-ultimele rezultate-ultimele știri-

Azi, la europenele de tenis de masă ale juniorilor

ECHIPELE ROMÂNIEI ASALTEAZĂ LOCURILE 3 (FETELE) ȘI 5 (BĂIEȚII)

TEESSIDE, 6 (prin telefon). În grupele semifinale ale campionatelor europene de tenis de masă ale juniorilor, formațiile României au recoltat alte două victorii. Astfel, jucătoarele noastre au dispus de Anglia cu 3—1 : Spiridon-Howard 0—2, Ilie-Lisle 2—0, Spiridon, Ilie-Susan și Linda Howard 2—1, Ilie-Howard 2—1. Din nou, cea mai bună jucătoare a fost Lidia Ilie, revelația de pînă acum a competiției. În urma acestui succes, echipa României va întîlni (vineri dimineața) formația Ungariei sau pe aceea a U.R.S.S., meciul contînd pentru locurile 3—4.

În sfîrșit, și băieții au obținut încă un rezultat favorabil, învingînd echipa R. F. a Germaniei cu 5—2 : Ovanez-Sommer 2—0, Teodor-Baum 0—2, Nicolae-Wolnik 2—1, Ovanez-Baum 1—2, Nicolae-Sommer 2—0, Teodor-Wolnik 2—1, Nicolae-Baum 2—1. Încă o dată, Stelian Nicolae s-a dovedit într-o formă excelentă, învingîndu-și toți adversarii. Tot vineri, reprezentantiva masculină a României va juca în compania formației Franței, pentru locurile 5—6.

Alte rezultate, echipe băieți, gr. A : Cehoslovacia-R. F. a Germaniei 5—1, gr. B : Ungaria-Franța 5—3 ; echipe femei, gr. A : U.R.S.S.-R. F. a Germaniei 3—1, Ungaria-R. F. a Germaniei 3—2.

Concurs internațional de dirt-track

Duminică, de la ora 10, va avea loc pe stadionul Metalul, din șos. Pantelimon, un concurs internațional de dirt-track, la care vor lua parte alergători din Ungaria, R. F. a Germaniei și România.

Competiția internațională de tenis „Turneul speranțelor" începe luni, la Cluj

Abia se va încheia campionatul republican de tenis al juniorilor și publicul clujean va avea prilejul să urmărească o nouă competiție a sportului alb. Este vorba de „Turneul speranțelor", care se va disputa la Cluj toată săptămîna viitoare (10—16 august). Vor lua parte 29 de jucători și jucătoare din Bulgaria, Cehoslovacia, Cuba, R.D. Germană, U.R.S.S., Ungaria, Turcia, precum și 42 de tenismani români. Vor avea loc meciuri la două categorii de virstă, 15—18 ani și 19—20 de ani.

VICTORII ROMÂNEȘTI ÎN TURNEUL DE TENIS DE LA MUNCHEN

În optimile de finală ale turneului de tenis de la München Ilie Năstase l-a eliminat pe Ploetz (R.F.G.) cu 6—3, 6—0, 6—4, iar în sferturi de finală cuplul Țiriac, Năstase a învins perechea australiană Alexander, Dent cu 6—2, 6—2.

TENIS — PENTRU PRIMA OARĂ PE GAZONUL UNUI TEREN DE FOTBAL

DUSSELDORF *6 (Agerpres).* Pentru prima oară în istoria federației de tenis de cîmp, din R.F.G. o întîlnire pentru Cupa Davis va fi organizată pe gazonul unui teren de fotbal. Este vorba de finala interzonală programată între 14 și 16 august la Düsseldorf pe Rheinstadion, între echipele R.F.G. și Spaniei. Jucătorul vest-german Ingo Buding a declarat : *„Un alt teren mai bun nu cred că se putea găsi. Chiar dacă aici s-ar juca cu o zi înainte fotbal, terenurile se vor prezenta în cele mai bune condiții".* După cum se știe, cîștigătoarea acestei finale va întîlni, la Cleveland, pe deținătoarea „Salatierei de argint", echipa S.U.A.

Tiparul : I. P. „Informația", str. Brezoianu nr. 23—25, București

40368

Redacția și administrația : str. Vasile Conta nr. 16, tel. 11.10.05 interurban 72 și 286. Telex sportrom buc. 180.

PROLETARI DIN TOATE ȚĂRILE, UNIȚI-VĂ!

sportul

ZIAR AL CONSILIULUI NAȚIONAL PENTRU EDUCAȚIE FIZICĂ ȘI SPORT

4 pagini 30 bani

Anul XXVI - Nr. 987 (6421) Simbătă 8 august 1970

PRIMIRE LA CONSILIUL DE MINIȘTRI

Tovarășul Leonte Răutu, vicepreședinte al Consiliului de Miniștri al Republicii Socialiste România, a primit ieri dimineață delegația Comitetului pentru Cultură Fizică și Sport de pe lîngă Consiliul de Miniștri al Uniunii Sovietice, condusă de tovarășul S. P. Pavlov, președintele Comitetului, care, la invitația Consiliului Național pentru Educație Fizică și Sport, a făcut o vizită de prietenie în România.

La primire, care s-a desfășurat într-o atmosferă caldă, tovărășească, a participat tovarășul Anghel Alexe, președintele C.N.E.F.S.

(Agerpres)

DELEGAȚIA SPORTIVĂ SOVIETICĂ ȘI-A ÎNCHEIAT VIZITA ÎN ȚARA NOASTRĂ

La invitația Consiliului Național pentru Educație Fizică și Sport, în perioada 3—7 august a.c. a făcut o vizită oficială de prietenie în țara noastră delegația Comitetului pentru Cultură Fizică și Sport de pe lîngă Consiliul de Miniștri al U.R.S.S., condusă de S. P. Pavlov, președintele Comitetului. Din delegație au făcut parte V. V. Kulik, președintele C.C.F.S. de pe lîngă Consiliul de Miniștri al R.S.S. Ucrainene și S. N. Novojilov, șef de sector în cadrul C.C.F.S.

Delegația a vizitat unități și complexe sportive din București, Centrul de cercetări și de medicină sportivă și alte obiective social-culturale din județele Ilfov și Constanța. De asemenea, a avut convorbiri cu Anghel Alexe, președintele C.N.E.F.S., și cu alte cadre de conducere ale Consiliului Național pentru Educație Fizică și Sport.

S-a procedat la o informare reciprocă asupra celor mai importante aspecte ale dezvoltării educației fizice și sportului de masă și de performanță în țările lor, s-au trecut în revistă relațiile dintre organizațiile sportive din România și Uniunea Sovietică, au fost discutate măsurile pentru lărgirea și diversificarea acestora, s-a făcut un schimb de păreri cu privire la problemele actuale ale activității sportive internaționale. Totodată, a fost stabilit planul întrecerilor sportive dintre România și Uniunea Sovietică pe anul 1971.

PLECAREA DELEGAȚIEI SOVIETICE

Ieri la amiază a părăsit Capitala delegația Comitetului pentru Cultură Fizică și Sport de pe lîngă Consiliul de Miniștri al U.R.S.S., condusă de tovarășul S. P. Pavlov, președintele Comitetului, care, la invitația Consiliului Național pentru Educație Fizică și Sport din Republica Socialistă România, a făcut o vizită de prietenie în țara noastră.

La plecare, pe Aeroportul internațional Otopeni, oaspeții au fost salutați de tovarășul **Anghel Alexe**, președintele C.N.E.F.S., **Emil Ghibu**, vicepreședinte, activiști ai Consiliului Național.

A fost de față **I. S. Ilin**, ministru consilier al Ambasadei Uniunii Sovietice la București.

ATMOSFERĂ SĂRBĂTOREASCĂ LA CÎMPULUNG-MUȘCEL

Concursul internațional de atletism „PRIETENIA" a debutat cu performanțe valoroase

CÎMPULUNG MUSCEL, 7 (prin telefon, de la trimisul nostru). Se poate afirma fără exagerare că, dintr-o dată, liniștita localitate argeșeană s-a transformat, trăind în aceste zile o atmosferă vibrantă, plină de voioiciune și tinerețe. Cadrul, cu totul inedit pentru străvechiul oraș, este creat de prezența gureșă a celor aproximativ 500 de atleți și atlete din opt țări, participanți la cea de a IV-a ediție a **tradiționalului concurs internațional al speranțelor — „PRIETENIA".**

Pentru a asigura condițiile corespunzătoare acestei competiții, în ultimele săptămîni în Cîmpulung s-a muncit neobosit. Roadele acestei activități se văd astăzi concretizate în maniera atrăgătoare în care se prezintă stadionul „23 August" — **o mică bijuterie pentru atletism** — căruia, în afara amenajărilor tehnice necesare, i s-a construit o tribună de 3000 de locuri și i-au fost pavate căile de acces. O muncă intensă pentru care forurile locale merită sincere felicitări.

Concursul „PRIETENIA" a fost inaugurat vineri după-amiază, într-un cadru festiv. Cuvîntul de deschidere a fost rostit de tov. **GHEORGHE NĂSTASE, prim secretar al Comitetului județean de partid, președintele Comitetului executiv al Consiliului popular județean Argeș.** Apoi, pe pista stadionului au pătruns 9 autoturisme M 461 (produse în uzinele din Cîmpulung), mașini care au cîștigat în acest an **Raliul „Smîrcurilor"**, în Maroc, și pe cel al **„Pădurilor"**, în Belgia. Fete în frumoase costume argeșene au coborît din mașini și au oferit flori conducătorilor și participanților la competiție, în timp ce pionieri lansau baloane multicolore și porumbei.

Romeo VILARA

(Continuare în pag. a 4-a)

Mușchetarii români la Universiadă

Biroul federal a stabilit, în ultima sa ședință, loturile floretiștilor români pentru Universiada de vară de la Torino.

Lotul de floretă fete cuprinde pe **Suzana Ardeleanu**, campioana țării pe anul 1970, **Marina Filip**, una din trăgătoarele care s-au afirmat net în concursurile internaționale programate în prima jumătate a anului. **Ecaterina Iencic-Stahl**, care și-a făcut o convingătoare reintrare în activitatea competițională, după o întrerupere de 16 luni a antrenamentelor, **Rodica Văduva**, finalistă a ultimei ediții a „naționalelor" și **Adriana Moroșan**, titulară într-una din formațiile fruntașe ale diviziei A, Progresul București.

Din lotul floretiștilor fac parte **Costescu, Habala, Petruș, Alexiu** și **Chișu**, toți trăgători care activează în echipe din prima divizie.

Programului — nota 10!

Nu ni s-a întîmplat pînă acum să facem recenzia unui program editat pentru o competiție sportivă. A oferi spectatorului un caiet care să-l ajute în a urmări și a fi la curent cu desfășurarea întrecerii este, bineînțeles, o obligație organizatorică elementară și nu cine știe ce virtute.

Dar iată că gazdele concursului internațional de atletism „PRIETENIA" (Federația română de atletism și Consiliul județean Argeș pentru educație fizică și sport) au reușit să facă din această „obligație organizatorică elementară" o performanță, punînd la dispoziția privitorilor mai mult decît un program, o adevărată plachetă, un ghid de preț care să-i conducă prin labirintul concursului atletic.

Pe 56 de pagini (!) sînt publicate în limbile română, rusă și germană, invitația președintelui F.R.A., ing. Mihai Florescu, cuvîntul de bun sosit la Cîmpulung-Muscel al tov. Gheorghe Năstase, prim secretar al Comitetului județean Argeș al P.C.R., președintele de onoare al Comitetului de organizare, regulamentul și programul de desfășurare a competiției, recordurile concursului internațional „Prietenia", cîștigătorii edițiilor precedente ș.a.

Totodată, prin texte și fotografii sugestive, programul popularizează cîteva din marile realizări ale industriei argeșene (autoturismele „Dacia" 1100 și 1300, uzina mecanică „Muscelul" din Cîmpulung, Combinatul petrochimic Pitești), locurile turistice și de agrement din județ și din țara noastră, reușind să fie astfel un propagandist al frumuseților României socialiste.

Tiparul, executat excelent și în timp record de I.P. „13 Decembrie" din București, concurează la reușita deplină a unei acțiuni care merită nota 10 ! (val.)

TURNEUL INTERNAȚIONAL DE BASCHET „CUPA FEDERAȚIEI"

România, singura neînvinsă după trei etape

Ieri, în ziua a treia a turneului internațional de baschet feminin dotat cu „Cupa Federației", reprezentativele Ungariei și Franței au furnizat o întrecere deosebit de disputată, dinamică, la sfîrșitul căreia sportivele maghiare au obținut victoria cu scorul de 59—52 (31—30). Echipa Franței a început, ca de obicei, prin a aplica apărarea în zonă, dar adversarele au contracarat printr-o circulație rapidă a balonului, pătrunderi și aruncări de la distanță. Trecînd în sistemul om la om, baschetbalistele franceze au reușit să ia avans (22—18 min. 15, 25—22 min. 17, 42—35 min. 28), dar, din min. 30 a intervenit o surprinzătoare și, pînă la urmă, fatală perioadă în care nu au înscris nici un punct (!), în vreme ce selecționata Ungariei, cu Csiraky și Mihalyfi în vervă deosebită și mai ales cu o precizie excelentă, a

D. STANCULESCU

(Continuare în pag. a 4-a)

Chazalon, excelentă și ieri, într-o pătrundere caracteristică.

Primele secvențe ale antrenamentului de ieri, de pe „Ghencea" : sprinturi prelungite, de-a lungul terenului. Fotbalul modern înseamnă, în primul rînd, viteză !

Foto : V. BAGEAC

Fotbaliștii și-au reluat antrenamentele...

Fotbaliștii de la Steaua s-au adunat joi dimineața pentru a discuta planul pregătirilor în vederea începerii noului campionat.

Primul punct a fost, bineînțeles, controlul medical, pe care l-au efectuat ieri dimineață. Examenul a fost trecut cu bine de toți jucătorii, mai puțin Negrea, care este în așteptarea avizului medicului.

După-amiază, pe terenul Ghencea, a avut loc primul antrenament, sub conducerea celor doi antrenori, Ștefan Covaci și Ștefan Onisie. De la acest antrenament a lipsit doar Sătmăreanu — motivat.

În timpul primei ședințe de pregătire am remarcat buna dispoziție și conștiinciozitatea cu care toți jucătorii au efectuat temele antrenamentului.

ADRIAN VASILESCU, coresp.

★

Joi și vineri s-a antrenat și Dinamo București. În pag. a III-a publicăm amănunte de la aceste prime ședințe de pregătire.

GH. LIMONA VA ARBITRA LA STARA ZAGORA

Astăzi, arbitrul Gheorghe Limona va pleca în Bulgaria pentru a conduce mîine, la Stara Zagora, prima manșă a finalei „Cupei balcanice": Partizan Tirana — Beroe Stara Zagora.

ÎN ÎNTÎMPINAREA MARII SĂRBĂTORI

ÎNEUL SPORTIV CUNOAȘTE ÎMPLINIRI NEVISATE!

În anul 1920 era semnat la Ineu (o comună, pe atunci, uitată de lume), actul de naștere a uneia dintre primele asociații sportive din țara noastră. Fosta comună, devenită în anii socialismului un oraș în plin efort creator, cunoaște, și pe tărîm sportiv, o activitate dintre cele mai rodnice. Iar asociația sportivă Victoria Ineu a devenit asociație-model pe județul Arad.

Tinerii sportivi din această pitorească așezare își desfășoară activitatea în nu mai puțin de 8 discipline, din rîndul cărora nu lipsesc atletismul, fotbalul, ciclismul, handbalul, șahul și — valorificînd din plin frumusețile regiunii — turismul. Aproximativ 1 000 de membri numără, în prezent, asociația sportivă Victoria Ineu, cu grupe răspîndite în mai toate întreprinderile și instituțiile orașului. 1 000 de amatori de sport care sînt beneficiarii unei excelente baze sportive, amplasată chiar în centrul așezării. Ea dispune de terenuri pentru practicarea voleiului și baschetului, fotbalului și handbalului. O pistă de atletism și spațioase săli pentru șah și tenis de masă completează inventarul sportiv al asociației Victoria, satisfăcînd integral cerințele. Să mai adăugăm amănuntul că și proviziile de echipament sportiv sînt mai mult decît îndestulătoare, pentru toate disciplinele. În această privință, încă un detaliu : am văzut în magazia asociației ghete de fotbal nou-nouțe...

Toate aceste invitații — dacă vreți — la mișcare, la exercițiu fizic explică afluența tineretului din localitate către bazele sportive, existența unor permanente și reușite campionate pe asociație la atletism, fotbal, handbal, volei, baschet și tenis de masă.

Sportul ocupă, așadar, un loc important în viața tineretului din Ineu. Lucrul acesta se va putea proba și cu prilejul concursurilor și competițiilor ce vor avea loc astăzi și mîine, la împlinirea unei jumătăți de veac de existență a asociației sportive. Va fi o convingătoare trecere în revistă a succeselor dobîndite de sportivii de aici în acești ani în care ei au reușit să-și făurească o viață nouă, în acești ani luminoși, cînd visele devin realitate. Va fi, totodată, o binevenită repetiție pentru marile acțiuni sportive cu care tinerii din Ineu — recunoscători partidului care îi crește și îi călăuzește pe drumul unei vieți fericite, de multiple împliniri — întîmpină 23 August, ziua marii sărbători a întregului nostru popor.

Geo RAEȚKI

RESPONSABILITATE

În universul acesta atît de agitat al sportului de performanță, figura responsabilului de club sau a celui de echipă (mai uzual — **conducător de secție** pe ramură de sport) continuă încă a fi, din păcate, insuficient pusă în evidență. Pentru publicul larg al stadioanelor au devenit foarte familiare numeroase figuri de sportivi și antrenori, chiar și de medici sportivi sau de masori, dar rămîn aproape complet necunoscute numele acelora aleși să conducă și să îndrume efectiv destinele unei grupări sportive.

Desigur, dacă s-a putut întîmpla așa, vina este, în mare măsură, și a lor. Fiindcă **tipul ideal al conducătorului de club sau asociație își găsește încă rareori corespondent** în realitate, destul de puțini dintre acești activiști sportivi înțelegîndu-și cu adevărat menirea și acționînd în spiritul ei. **Unii** se rezumă la a păstra doar onorific această calitate, devenind simpli spectatori la cele ce se petrec în club sau în cadrul echipei, **alții** încearcă s-o justifice limitîndu-se a rezolva numai problemele strict administrative, în timp ce **majoritatea cad într-o altă extremă, aceea de a se considera factotum,** intervenind adesea brutal și total neprincipial în treburile care-i privesc exclusiv pe tehnicieni (cel mai adesea în alcătuirea formațiilor). Oricare dintre ipostazele de mai sus (ca și în altele de aceeași natură negativă, pe care nu le-am mai menționat), nu poate decît să prejudicieze unitatea condusă de asemenea responsabili.

Ne-am oprit asupra acestei teme pentru că **ne aflăm în pragul unui nou și bogat sezon competițional,** într-o perioadă în care rolul conducătorului de club, de asociație sau de secție trebuie să devină deosebit de activ. Acum, cînd pregătirile sînt în toi, cînd se urmărește în principal obținerea de noi și consistente acumulări pe toate planurile (fizic, tehnic, moral etc.), cînd se pun la punct ultimele amănunte legate de evoluția în campionatele naționale și confruntările internaționale din toamnă și iarnă, devine imperios necesar ca acești oameni cu funcții de conducere să-și manifeste din plin, cu toată autoritatea, prerogativele lor. Ei au datoria de a colabora strîns cu tehnicienii clubului sau ai asociației (fără a le încălca, bineînțeles, acestora atribuțiile), de a supraveghea atent și competent întregul proces de pregătire a sportivilor și de a interveni prompt acolo unde apare vreo defecțiune.

Fără îndoială că aceleași atribuții de îndrumare și control, cu care sînt investiți conducătorii de cluburi și secții, se cuvine a fi exercitate și în privința pregătirii sportivilor nominalizați pentru Jocurile Olimpice de la München, din 1972, îndatorire care, după cum o dovedesc faptele, a cam fost neglijată prin anumite locuri, chiar și la unele cluburi mai mari din București și provincie.

Dacă este adevărat că răspunderea pentru pregătirea și comportarea sportivilor revine în primul rînd antrenorilor și tehnicienilor (singurii care, din păcate, sînt scoși adeseori țapi ispășitori cînd lucrurile nu merg bine), ea nu poate deveni sub nici un motiv mai mică în cazul factorilor de conducere din cluburi, asociații și secții. Ni se pare foarte firesc să fie așa și credem că acest lucru și-l vor reaminti și cei în directă cauză.

C. FIRĂNESCU

DE CE NU SE RESPECTĂ H. C. M. 558/1970 ?

MODESTUL INVENTAR SPORTIV AL STAȚIUNILOR BALNEO-CLIMATERICE

A trecut un bun număr de ani de cînd oamenii de știință ne-au atras atenția că odihna cea mai folositoare este ODIHNA ACTIVĂ, aceea care compensează lipsa de mișcare ce caracterizează viața omului modern datorită rapidului progres al tehnicii, datorită confortului inerent civilizației, datorită distracțiilor sedentare (televizor, cinema etc.).

Trebuie să evităm, deci, să transformăm odihna, concediul nostru, într-un „dolce farniente" fiindcă dulcea lenevie nu neutralizează — așa cum se credea — oboseala acumulată în activitatea noastră cotidiană.

Ecuația „odihnă = repaus absolut" s-a dovedit inexactă și a căzut într-o meritată disgrație.

O MINGE DE VOLEI UZATĂ...

Se pune firește, întrebarea în ce măsură putem să efectuăm o odihnă activă în stațiunile unde ne ducem, atît de mulți, să ne petrecem concediul.

Cîteva activități, le-am spune elementare, se realizează foarte simplu : la mare înotăm, la munte facem excursii. Dar este de ajuns ? Fără îndoială că nu.

De altfel, putem vedea în stațiunile noastre de odihnă, vilegiaturiști jucînd tenis de masă, fotbal, volei. Dar numărul celor ce au posibilitatea să facă sport în timpul concediului de odihnă este, încă, limitat. De ce ? ÎN PRIMUL RÎND, PENTRU CĂ BAZA MATERIALĂ NECESARĂ, INVENTARUL DE CARE DISPUN ACESTE STAȚIUNI ESTE FOARTE MODEST.

Un recent control efectuat de C.N.E.F.S. și C.C. al U.G.S.R. în șapte stațiuni balneoclimaterice cu un bogat aflux de vizitatori (Sinaia, Bușteni, Predeal, Tușnad, Borsec, Lacul Roșu și Sovata) a dus la constatări nesatisfăcătoare în această privință.

La SINAIA, de exemplu, unde există — ce-i drept — trei centre de închiriat echipament, Casa de cultură pune la dispoziția celor veniți în stațiune : o minge (uzată !) de volei, o masă pentru tenis de masă și șase palete, cca 40 jocuri de șah. Mai incredibil este faptul că „Perla Carpaților" nu posedă un singur teren sportiv afectat celor ce vin la odihnă. De fapt stațiunea a avut un teren, dar pe acesta au început lucrările unui patinoar artificial care, apoi, au fost sistate. Sinaia are și un teren de tenis (la sanatoriul Pălținiș) dar părăginit complet la ora actuală. Tot aici, popicăria de la complexul de odihnă „Dunărea" și-a schim-

Sebastian BONIFACIU

(Continuare în pag. a 2-a)

ÎN CAMPIONATELE NAȚIONALE :

AGENDĂ SPORTIVĂ BOGATĂ LA SFÎRȘIT DE SĂPTĂMÎNĂ

● **BRĂILA : Dinamoviștii bucureșteni liderii contratimpului.**

● **CLUJ : Astăzi și mîine, finalele micilor tenismani.**

● **BACĂU : Cadeții ramei și ai vîslei își dispută medaliile**

Țiu (*Steaua*) — Costescu (*Universitatea București*), *un asalt care se va reedita în ultima etapă a diviziei A*

Foto : A. NEAGU

● **BUCUREȘTI : *Ultimele încrucișări de lame înaintea C. M. de scrimă de la Ankara***

Speranțele natației pe blocstarturi

(Citiți relatări și cronici în pagina a 2-a)

Cine vor fi campionii?

DINAMO A CUCERIT—IN EXTREMIS—TITLUL LA CONTRATIMP PE ECHIPE

BRĂILA, 7 (prin telefon, de la trimisul nostru). Peste 150 de rutieri din București, Tg. Mureș, Brașov, Cluj, Constanța, Ploiești și Timișoara s-au intilnit la Brăila pentru a-și disputa ultimele finale ale campionatului național din acest an. Gazdele, sportivii și activiștii brăileni au făcut totul pentru a asigura oaspeților condiții optime, reușind — spre lauda lor — acest lucru pe deplin. Și vremea a fost un aliat prețios al alergătorilor. Vineri la ora 8, cînd s-a dat startul, era chiar răcoare. Cicliștii — seniori, juniori mici și mari — s-au întrecut pe șoseaua Brăila — Slobozia în clasica probă de contratimp pe echipe. Rezultatele au fost, în general, cele scontate, dar lupta ce s-a dat la seniori pentru titlu, generată de o nebănuită apropiere de valori și forțe între formațiile Dinamo și Steaua, a făcut ca performanțele să fie, în ciuda vîntului uneori stinjenitor, mai bune decît ne-am fi așteptat. În final, dinamoviștii — grație îndeosebi forței liderului lor, Emil Rusu — au obținut in extremis victoria, deși au fost conduși pînă aproape de final de steliști. În viitor însă, cînd cei trei cicliști din echipa Steaua (Tudoran, Ene și Nemțeanu) vor căpăta mai multă forță și experiență, va fi greu să-i depășească cineva. Metalul Ploperi, echipa neobositului Ion Dolete, a cucerit pe merit medalia de bronz.

Marin Niculescu a reușit, în sfîrșit, să relanseze Bucureștii pe orbita performerilor ciclismului pentru juniori. Olimpia, echipa sa, a depășit lejer favoritele (Steaua și CSM Cluj), înscriindu-și în palmares o victorie de prestigiu. La juniori mici, brăilenii au confirmat valoarea demonstrată în ultimii ani pe șoselele noastre. Băieții lui Mihail Simion au cîștigat detașat, fără emoții. Acest nou succes vine să ateste sîrguința și seriozitatea cu care tînărul antrenor își desfășoară activitatea.

Rezultate tehnice : seniori : 1. **Dinamo București** (V. Tudor, E. Rusu, C. Grigore, I. Cosma — antrenor N. Voicu) a parcurs 100 km în 2h 16:54 (m.o. 43,8 km) — campioana României ; 2. Steaua 2h 17:25, 3. Metalul Plopeni 2h 22:10, 4. Dezrobirea Brașov 2h 25:27, 5. Voința Buc. 2h 31:32, 6. C.S. Mureșul Tg. Mureș 2h 32:34.

Juniori mari : 1. Olimpia Buc. a parcurs 50 km în 1h 11:56 (m.o. 41,7 km) — campioana României, 2. Școala sportivă nr. 1 Buc. 1h 13:34, 3. Steaua 1h 13:38, 4. C.S. Mureșul 1h 14:47, 5. C.S.M. Cluj 1h 14:51, 6. Dezrobirea Brașov 1h 16:47.

Juniori mici : 1. C.S. Brăila a parcurs 30 km în 42:32 (m.o. 42,50 km) — campioană a României, 2. C.S.M. Cluj 44:30, 3. Șc. sp. 3 Buc. 45:07, 4. Steaua 45:07, 5. Olimpia 45:13, 6. Voința Ploiești 45:59.

Duminică dimineața, pe circuitul din centrul orașului Brăila, se dispută finala campionatului național de semifond și concursul republican pentru posesorii de biciclete de turism.

Hristache NAUM

AZI ȘI MÎINE ÎN SALA PROGRESUL ACT FINAL ÎN DIVIZIA NAȚIONALĂ DE SCRIMĂ

Astăzi și mîine, sala Progresul din Capitală va fi martora ultimei confruntări — decisive — înaintea închiderii activității competiționale a sezonului la scrimă. Prilejul — campionatul primei divizii.

Programat la aproximativ o lună distanță de Campionatele mondiale de seniori de la Ankara, asalturile din cadrul diviziei vor reprezenta, practic, ultima repetiție a trăgătorilor noștri fruntași. Un prilej binevenit, așadar, pentru antrenori să verifice forma scrimerilor susceptibili să facă parte din lot, să risipească unele incertitudini. În același timp vor putea fi văzuți pe planșă și trăgătorii care ne vor reprezenta la sfîrșitul lunii, la Universiada de vară de la Torino.

În ambele zile, primele asalturi vor avea loc începînd de la ora 8,30. Ședința tehnică cu delegații echipelor participante se va ține sîmbătă la ora 7,30, la secretariatul de concurs.

ÎNTRECERILE TENISMANILOR JUNIORI SE APROPIE DE FAZA FINALĂ

CLUJ, 7 (prin telefon). La juniori cat. 15—16 ani, primul finalist este brașoveanul T. Marcu, care, în ultimele meciuri, a eliminat doi tenismani ai clubului Dinamo București : M. Breazu cu 6—2, 6—4, iar în semifinală, pe F. Manea cu 6—2, 6—0. Celălalt finalist va fi desemnat în urma întîlnirii dintre C. Curcă (Progresul Buc.) și O. Vîlcioiu (UTA), programată pentru sîmbătă.

O partidă extrem de echilibrată și interesantă au oferit — la cat. 17—18 ani — D. Almăjan (Politehnica Buc.) și Gh. Giurgiu (Industria sîrmei C. Turzii), în care victoria a revenit bucureșteanului cu scorul de 7—9, 3—6, 6—3, 7—5, 6—2. Alte rezultate : D. Nemeș (Progresul Buc.) — S. Cernălanu (Șc. sp. 2 Buc.) 6—2, 6—4, 6—1 ; Gh. Neamțu (Steagul roșu Brașov) — M. Stoleru (Industria sîrmei C. Turzii) 6—0, 6—4, 6—3 ; T. Marcu (Steagul roșu Brașov) — R. Bădin (Progresul Buc.) 6—4, 8—6, 2—6, 6—2.

Felicia Bucur (Steagul roșu Brașov), la junioare categoria 17—18 ani, a cîștigat în semifinală în fața Virginiei Ruzici (Dinamo Buc.) cu 6—3, 6—4.

Iată rezultatele din sferturi, la junioare cat. 15—16 ani : Virginia Ruzici — Rozalia Erk (Electrica Timișoara) 6—2, 6—1, Anca Floreșteanu (Politehnica Buc.) — Mariana Denov (UTA) 6—1, 6—0, Mariana Hagiu (Dinamo Buc.) — Rodica Precup (Electrica Timișoara) 6—1, 6—3, Mariana Simionescu (Dinamo Buc.) — Simona Munteanu (Progresul Buc.) 6—3, 8—6.

Sîmbătă vor fi desemnați finaliștii în toate probele.

P. RADVANI — coresp.

407 SCHIFURI LA START!

BACĂU, 7 (prin telefon de la trimisul nostru). În fața cabanei nautice ridicată pe malul lacului de acumulare Bacău II s-au aliniat în careu **407 schifiști.** Erau reprezentanții a 19 cluburi din țară, prezenți la festivitatea deschiderii oficiale a ediției din acest an a campionatului național de canotaj academic rezervat juniorilor. Pe pancartele albastre din dreptul teamurilor aliniate se putea citi : **Voința Timișoara, Dinamo Buc., Steaua, Mureșul Tg. Mureș, Ceahlăul Piatra Neamț, Șc. sp. Arad, Dinamo Bacău etc.** — numele viitoarelor echipaje ce se vor întrece timp de 3 zile în această competiție de amploare.

Concursul a început cu disputele din serii în prezența unui numeros public, lucru mai rar întîlnit la întrecerile de canotaj. Băcăuanii, firește, veniseră să-și susțină favoriții, dar și să-și vadă concretizarea eforturilor în a demonstra că „academic" se poate face și în Moldova. Veniseră aici, transformînd digul în tribune vii, pentru a face și onorurile de gazde primitoare.

Așadar, întrecerile au debutat cu probele din serii, primul echipaj din fiecare serie calificîndu-se pentru finale. Cîteva din rezultatele înregistrate azi (n.r. ieri): **JUNIOARE II : simplu, seria I :** 1. Codruța Blidaru (C.N.U.) 1:56,8 ; 2. Maria Filo (UTA) 1:58,0 ; 3. Ana Alexe (CSS Buc.) 2:12,5 ; **seria a II-a :** 1. Renate Müler (Voința Timișoara) 2:03,3 ; 2. Iuliana Nesțu (Șc. sp. Timișoara) 2:05,5 ; 3. Eug. Leonte (Ceahlăul) 2:55,0 ; **2 visle, seria I :** 1. Șc. sp. Timișoara 1:58,5 ; 2. Șc. sp. Buc. 2:01,3 ; 3. C.S.S. Buc 2:06,9 ; **seria a II-a :** 1. Olimpia Buc. 1:57,5 ; 2. Electrica Timișoara 2:00,1 ; 3. Șc. sp. Arad 2:00,8. JUNIORI II 4+1, **seria I :** 1. Electrica Timișoara 3:27,7 ; 2. C.S.Ș. Buc. 3:30,1 ; 3. Rapid Buc. 3:31,5 ; **seria a II-a :** 1. Dinamo Buc. 3:27,5 ; 2. UTA 3:40,5 ; 3. Șc. sp. Arad 3:48,7.

V. TOFAN

SPERANȚELE NATAȚIEI DIN NOU PE BLOCSTARTURI

Ultimul test al tinerilor noștri înotători, înaintea Jocurilor Balcanice și campionatelor europene de la Barcelona îl vor constitui întrecerile naționale ale juniorilor, care încep astăzi la bazinul Dinamo. Timp de 4 zile *(seriile dimineața de la ora 10, iar finalele după-amiaza de la ora 17,30)*, speranțele natației române vor urca pe blocstarturi, dînd un ultim asalt asupra tabelelor de recorduri. Pentru prima oară, alături de cei mai buni juniori I și II vor concura și copii din categoria A, care cu acest prilej își vor stabili șefii promoției 70.

„Cupa Institutului de Construcții"

AZI, FINALELE TURNEULUI INTERNAȚIONAL DE TENIS DIN CAPITALĂ

„Sita" calificărilor — care cerne de cîteva zile pe terenurile centrului de antrenament nr. 2 — devine din ce în ce mai deasă. Cu cît concursul se apropie de sfîrșit, și numărul participanților scade, în fața fileului rămîn cu adevărat jucătorii cei mai buni. Ieri — după ce în ajun se încheiaseră partidele din sferturi — au început semifinalele. În întîlnirile de simplu bărbați din această penultimă fază a concursului dotat cu **„Cupa Institutului de Construcții"** s-au înregistrat următoarele rezultate : I. Santeiu-Z. Nemeth 6—1, 6—2, C. Dumitrescu-J. Feher (Ungaria) 6—4, 3—6, 6—2, Gh. Boaghe-P. Klein (Ungaria) 6—4, 6—1, C. Popovici-V. Marcu 7—5, 6—0.

Iată și două rezultate din sferturile de finală disputate la simplu fete : Aneta Kun-Lucia Tănăsescu 6—0, 6—1, Ecaterina Roșianu-Elena Trifu 6—2, 6—0. În semifinalele de dublu bărbați, Boaghe și Santeiu s-au calificat în dauna cuplului Popovici, Dumitrescu (5—7, 6—0, 6—4). Rezultate la dublu-mixt : Nemeth, Roșianu-Bülent, Semra (Turcia) 6—0, 6—1, Sütö, Nosa-Hasan, Serap (Turcia) 7—5, 6—1, Rusu, Trifu-Giurgiu, Tănăsescu 7—5, 6—2, Marcu, Balaj-Boldor, Rado 6—4, 6—4.

Astăzi, de la orele 9 și, respectiv, 16, se dispută întîlnirile finale.

Ion GAVRILESCU

AU ÎNCEPUT PREGĂTIRILE PENTRU NOUL CAMPIONAT

Ne despart doar două săptămîni de startul într-o nouă ediție a diviziei A la rugby. E firesc, deci, ca echipele care formează elita acestui sport să renunțe — cel puțin parțial — la odihnă, să-și înceapă preparativele.

★

Una dintre echipele cele mai... grăbite cu pregătirea pentru noul campionat este Steaua. Antrenorul principal Petre Cosmănescu și-a convocat jucătorii la primul antrenament, încă de la mijlocul lunii acesteia. Pentru început antrenamente de sporire a forței, de îmbunătățire a vitezei de deplasare, în egală măsură și pentru sportivii din linia de treisferturi și pentru înaintași. Steaua a fost întotdeauna o echipă care a avut ca atu această mobilitate evidentă pe toate compartimentele. Este un atu, care, nu de puține ori, poate însemna și o armă tactică. Este, desigur, și motivul pentru care antrenorul pune în continuare un atît de mare accent pe acest capitol al pregătirii.

Dar, la „Ghencea", cartierul general al rugbyștilor de la Steaua, se realizează mai mult decît o pregătire propriu-zisă. Antrenorul Cosmănescu încearcă, paralel, diferite formule de echipă, acum cînd o serie de jucători au spus adio rugbyului sau au cerut transferul pentru alte cluburi. Încercăm să aflăm de la antrenor unele explicații.

— Doi dintre jucătorii de nădejde ai echipei, Fodor și Popa, ne părăsesc definitiv, renunțînd la rugby. Totuși, într-un fel, Fodor va rămîne alături de sportul îndrăgit, în calitate de antrenor al lotului de juniori.

— Cîți jucători au cerut transferul ?

— Deocamdată, doar doi, Călărașu și Prosi. Primul va trece, probabil, la Știința Petroșani, cel de al doilea, la Universitatea Timișoara.

— Așadar, patru jucători de bază mai puțin. Nu apare nici un semnal de alarmă ?

— Sper că nu. Am prevăzut o reîmprospătare a echipei, mai exact, o întinerire a ei, încă înainte de terminarea campionatului. Am în vedere cîțiva juniori crescuți la noi, în club — cer îngăduința să nu le divulg, pentru moment, numele — pe care îi vom titulariza cît de curînd. În orice caz, pot afirma că vom dispune de un lot de peste 25 de jucători cu care vom aborda cu optimism noul campionat...

(t.st.)

ÎNSEMNĂRI DIN COPENHAGA

ECHIPAJELE ROMÂNIEI ȘI UNGARIEI DOMINĂ — ÎN CONTINUARE — PROBELE DE CANOE

În retrospectiva „Bagsvaerd '70" — astăzi despre probele de canoe ale campionatelor mondiale, încercînd să comentăm valoarea întrecerilor și, bineînțeles, evoluția reprezentanților noștri.

Prima concluzie de ordin general, desprinsă nu numai din statistica rezultatelor ci, în primul rînd, din maniera în care au cîștigat actualii campioni ai lumii, arată că — la fel ca la campionatele europene de anul trecut (Himki) — PROBELE DE CANOE AU FOST AUTORITAR DOMINATE DE ECHIPAJELE ROMÂNIEI ȘI UNGARIEI, care de altfel, și-au împărțit victoriile în cele 4 finale. Așadar, nici o surpriză, cu atît mai mult cu cît unii sportivi : *Patzaichin, Covaliov, Wichman erau și cîștigătorii medaliilor de aur la ultima ediție a campionatelor continentale.*

Și, totuși...

La C 1—1 000 m n-a învins, așa cum anticipau toți specialiștii, *Detlef Lewe* și nici — cum speram noi, poate într-o clipă de optimism maxim, dar întemeiat — *A. Butelchin.* Proba a prilejuit afirmarea canoistului maghiar *Tibor Tatay*, confirmarea valorică a polonezului *Opara* și revenirea mai puțin scontată a cehoslovacului *Cvrtecka.* Chiar dacă direcția vîntului a însemnat pentru *Butelchin* un evident handicap, concurentul nostru putea să se claseze mai bine și performanța realizată (locul 6) poate fi apreciată ca fiind modestă.

Întrecerea de dublu pe aceeași distanță a respectat, în schimb, toate... pronosticurile, cel puțin în ceea ce privește ordinea primelor trei echipaje. *Ne bucură să remarcăm faptul că reprezentanții noștri, S. Covaliov și I. Patzaichin au confirmat toate așteptările, obținînd o victorie clară, îndelung aplaudată de spectatorii prezenți în tribunele de la Bagsvaerd.*

Alte observații după această finală : excelenta cursă realizată de canoiștii bulgari *Lubenov și Iliev* (locul 3 !), timpii slabi obținuți de suedezii *Zeidlitz și Lindelöf*, ca și de sovieticii *Dribas și Kaleaghin* (la 4 și, respectiv, 8 secunde diferență de echipajul bulgar), precum și extrem de modesta reprezentare a canoiștilor danezi și americani.

La C 1—10 000 m victoria lui *Wichman* era scontată dar desfășurarea cursei a creat toate condițiile pentru producerea unei surprize pe care am fi dorit-o împlinită deoarece „outsider"-ul (?!) era canoistul romîn *A. Butelchin.* Pe ultima parte a probei el avea un avans confortabil (în jur de 80 de metri) asupra lui *Wichman* care acuzase o criză de ficat și părea definitiv scos din lupta pentru titlu. *Butelchin* a preferat, însă — ce gravă eroare tactică ! — să se „plimbe" alături de canoistul sovietic *Fedulov*, să încetinească, pînă la... oprire, ritmul cursei. Bineînțeles, *Wichman* — revenit la plenitudinea forțelor fizice — a știut să profite, a redus treptat handicapul, i-a ajuns pe *Butelchin* și *Fedulov* și a cîștigat cu 6 secunde ! În rest — ordine normală în clasamentul probei, poate doar exceptînd modestul loc 12 ocupat de finlandezul *Närjänen.*

Fondiștii din întrecerea de dublu — mai puțin canoiștii maghiari *Hingl și Cserha* — au evoluat la valorile cunoscute. Proba a fost NET DOMINATĂ *de echipajul nostru format din Petre Maxim și Aurel Simionov* — învingător cu aproape 20 de secunde (!) în fața unor adversari cu apreciate cărți de vizită. *Canoiștii romîni au excelat, conducînd cursa din start pînă la sosire* și dovedind, indiscutabil, o valoare care cu greu poate fi atinsă de un alt echipaj.

Rezultă, credem, că în probele de canoe reprezentarea noastră a fost prestigioasă, reflectînd existența unor echipaje (și nu sînt singurele !) excelent selecționate și pregătite, care încă multă vreme pot obține succese strălucite pentru sportul romînesc. Aceasta nu înseamnă (dacă trebuie să mai spunem !) că erorile tactice trebuie să se repete, că poate fi îngăduit un moment de relaxare ori de automulțumire. Dimpotrivă. Cu atît mai mult cu cît finalele de la Bagsvaerd au arătat că putem îndrăzni mai mult, că există posibilități de a domina într-un viitor apropiat toate probele de canoe.

Dan GARLEȘTEANU

PETRE MAXIM

AUREL SIMIONOV

Marginalii la meciul feminin România—S. U. A.

N-am asistat vreodată la o asemenea răsturnare de situație ca la această recentă întrecere dintre atletele românce și americance. Cele 16 puncte avans, din prima zi, păreau a fi totuși hotărîtoare pentru clasamentul final, chiar dacă în ziua a doua erau programate mai multe probe de alergări în care, apriori, oaspetele dețineau un avantaj. Și totuși iată că a fost posibil și așa ceva, deși nici uneia dintre componentele echipei noastre nu i se poate reproșa că ar fi concurat sub plafonul posibilităților, așa cum a fost cazul cu unele dintre ele, cu cîteva zile mai înainte, la semifinala *„Cupei Europei".* Un calcul simplu ne arată că dacă duminică *Cornelia Popescu, Maria Lincă, Doina Bădescu, Ioana Stancu și ștafeta de 4x100 m* ar fi obținut rezultatele de la acest meci, atunci echipa română și-ar fi putut cuceri dreptul de a fi concurat în finala competiției continentale.

Adevărul este acela că fetele noastre au întîlnit în alergătoarele americance adversare de marcă, foarte talentate. Deși cele mai multe dintre sportivele de peste ocean n-au depășit încă vîrsta junioratului ele au demonstrat și la București, așa cum au mai făcut-o recent la Stuttgart și la Leningrad, că posedă calitățile deosebite ce se cer pentru marea performanță. Avem convingerea că de unele dintre aceste atlete vom mai auzi curînd lucruri bune și că la München, în 1972, se vor număra printre favoritele multor probe din programul celei de a XX-a Olimpiade.

După ce le-am văzut la lucru pe aceste atlete, ne este foarte greu să spunem care anume a fost mai bună căci și *Davis* la 100 m, și *Laing* la 200 m și *Hammond* la 400 m și *Johnson* la 100 mg dețin, de pe acum, o clasă ridicată, care le îngăduie să se detașeze în învingătoare, cu performanțe bune, așa cum au și făcut-o.

Cum am mai spus, atletele noastre au avut individual și în ansamblu (chiar dacă au pierdut întrecerea pe echipe) o comportare mai bună decît în majoritatea concursurilor anterioare, ceea ce ne face să credem că numai peste cîteva zile, la Jocurile Balcanice, ele vor concura cu și mai mult aplomb, cu și mai multă dîrzenie. Acesta este un fapt, indiscutabil, dar nu trebuie să uităm nici un moment că nivelul valoric pe care ele l-au atins iată că nu reprezintă prea mare lucru și că numai peste un an ele vor fi chemate să participe la campionatele europene de la Helsinki și peste doi ani, la J.O. de la München. Pînă acum, bilanțul cifric și faptic nu este în măsură să facă pe nimeni să aștepte liniștit aceste două mari competiții internaționale, ținînd seama că — cel puțin la această oră — atletismul nostru nu are prea multe individualități de prestigiu care să se poată impune în întrecere cu cei mai buni atleți de pe continent și din lume. Trebuie și iarăși trebuie să lărgim necontenit aria preocupărilor (concluzia este valabilă chiar dacă joi seara victoria ar fi aparținut echipei noastre) pentru ca atletismul să fie considerat și tratat pretutindeni, îndeosebi în școli, cu toată seriozitatea, cu toată competența, pentru a putea face din el sportul nr. 1, lărgindu-i necontenit baza de masă, baza de selecție a viitorilor performeri.

Romeo VILARA

Finiș foarte strîns în cursa de 1500 m. Cu un ultim efort, Francie Larrieu (dreapta) va trece prima linia de sosire

În „Cupa Steaua"

Gheorghe Florescu—cel mai bun talerist

Cu excepția rezultatelor obținute de primii doi clasați la armă standard 3X20 f și talere aruncate din șanț, cifrele înscrise de ceilalți concurenți la probele amintite, ca și la pistol standard și armă standard 60 f culcat femei, din cadrul „Cupei Steaua", nu sînt de natură să mulțumească.

Rezultate, armă standard 3X20 f : 1. Șandor (Steaua) 570 p, 2. Caban (Dinamo) 569 p, 3. Ciulu (Steaua) 568 p, 4. Olărescu (I.E.F.S.) 564 p, 5. Vasilescu (Olimpia) 563 p, 6. Ferecatu (Dinamo) 560 p ; **pistol standard 20+20+20 f :** 1. Giușcă (I.E.F.S.) 566 p, 2. Roșca (Dinamo) 560 p, 3. Maghiar (Dinamo), 4. Atanasiu (Steaua) 558 p, 5. Tripșa (Dinamo) 547 p, 6. Fecioresc (Steaua) 544 p ; **armă standard 60 f culcat femei :** 1. Magda Borcea (I.E.F.S.) 590 p, 2. Georgeta Șerban (Nicolina Iași) 584 p, 3. Ana Goreti (Olimpia) 583 p, 4. Edda Baia (I.E.F.S.) 577 p, 5. Nicoleta Doichiță (C.P.M.B.) 574 p, 6. Aritina Bitică (C.P.M.B.) 573 p ; **1. talere aruncate din șanț (200 t) :** 1. Florescu (Steaua) 192 t, 2. Dumitrescu (Olimpia) 191 t, 3. Ionescu (Steaua) 185 t (baraj : 24 t), 4. Bodnărescu (Școlarul) 185 t (baraj : 20 t), 5. Stănescu (Steaua) 177 t, 6. Trăistaru (Steaua) 177 t.

Astăzi, de la ora 9, la poligonul Domnești, sînt programate următoarele probe : armă standard 3X20 f juniori, pistol sport juniori, armă cu aer comprimat 60 f seniori, iar la poligonul Tunari proba de skeet (100 t) seniori și juniori.

Unde mergem

SIMBATA

BASCHET. Terenul Floreasca, de la ora 17 : România (junioare) — Franța, Polonia — Ungaria, România — Cuba, meciuri feminine în cadrul „Cupei Federației".

ÎNOT. Bazinul Dinamo, de la ora 10 și de la ora 17,30 : campionatele naționale ale juniorilor.

TENIS DE CÎMP. Centrul de antrenament nr. 2, de la ora 9 și de la ora 16 : concurs internațional.

BOX. Terenul din șos. Iancului nr. 130, de la ora 19 : gală de verificare în vederea naționalelor de seniori.

ȘAH. Sala Constructorul, de la ora 16 : runda I a turneului masculin de selecție.

TIR. Poligonul Domnești, de la ora 9 : „Cupa Steaua".

DUMINICA

BASCHET. Terenul Floreasca, de la ora 16,30 : România (junioare) — Polonia, Cuba — Ungaria, România — Franța, meciuri în cadrul „Cupei Federației".

FOTBAL. Stadionul Politehnica, ora 17 : Sportul studențesc — Dunărea Giurgiu („Cupa de vară").

MOTOCICLISM. Complexul sportiv din șos. Pantelimon, ora 10 : concurs internațional de dirt-track.

ȘAH. Sala Constructorul, de la ora 16 : runda a II-a a turneului masculin de selecție.

ÎNOT. Bazinul Dinamo, de la ora 10 și de la ora 17,30 : campionatele naționale ale juniorilor.

TIR. Poligonul Domnești, de la ora 8 : „Cupa Steaua".

MODESTUL INVENTAR SPORTIV

(Urmare din pag. 1)

bat destinația în cantină sezonieră iar sala de sport de la Casa de cultură a devenit magazie de alimente a I.H.R. Sinaia.

EXISTĂ ȘI TERENURI..., INACCESIBILE

Stațiunea BUȘTENI, de asemenea, nu dispune de nici un teren sportiv, nici de inventar de specialitate. La PREDEAL, inventarul lipsește cu desăvîrșire, iar terenurile de sport nu pot fi folosite pentru că A.B.S. Brașov, care le administrează, percepe o taxă de... 68 de lei pe oră.

Inaccesibile celor veniți la odihnă sînt și terenurile de handbal și volei din TUȘNAD, bine amenajate, dar și bine închise, păstrate pentru „acțiuni oficiale" (!). Aici mai există încă un teren de handbal sortit dispariției (poate și pentru că este absolut neîngrijit) precum și un teren de fotbal care suferă, de cîtva timp, agresiunea susținută a vehiculelor — auto și hipo.

La BORSEC, terenurile de volei și baschet s-au părăginit, iar echipamentul sportiv al Casei de cultură (două mingi de volei și un rînd de echipament pentru acest sport) a fost făcut... cadou asociației sportive Apemin.

Stațiunea LACUL ROȘU se laudă că are un teren de fotbal, în fapt, o toloacă lipsită de orice amenajare. În sfîrșit, la SOVATA, terenul de volei și handbal este suprasolicitat, iar popicăria stă încuiată în așteptarea nu știm cărui eveniment.

O asemenea stare de lucruri demonstrează că întreprinderile de stațiuni balneoclimaterice (I.S.B.C.) care au preluat în luna mai a.c. activitatea cultural-sportivă s-au preocupat prea puțin (uneori, chiar, de loc) de această problemă.

Majoritatea caselor de cultură (Sinaia, Predeal, Lacul Roșu, Borsec) sînt încadrate și cu organizatori sportivi, dar activitatea acestora nu este îndrumată și controlată de conducerea stațiunilor.

Se impune, așadar, ca în afara îndrumării și controlului efectuat de C.N.E.F.S. și U.G.S.R., să se preocupe mai mult și Direcția balneo-climaterică din Comitetul de Stat pentru economie și administrație locală (C.S.E.A.L.) SĂ ÎNDEPLINEASCĂ STRICT PREVEDERILE H.C.M. 558/1970 DE CĂTRE CONSILIILE POPULARE JUDEȚENE CARE AU, ÎN BAZA ACESTEIA, SARCINA DE A SE OCUPA DE AMENAJAREA ȘI REAMENAJAREA BAZELOR SPORTIVE SIMPLE ȘI COMPLEXE, DE AGREMENT, A TRASEELOR TURISTICE, A LOCURILOR DE JOACĂ PENTRU COPII ETC.

În lumina acestei hotărîri, consiliile populare județene trebuie, la rîndul lor, să vegheze ca I.S.B.C.-urile să pună neîntîrziat în aplicare prevederile H.C.M. care vin în sprijinul dezvoltării bazei materiale a activității sportive de masă, de agrement.

Organelor teritoriale ale C.N.E.F.S. le revine sarcina să îndrume, să sprijine și să controleze activitatea organizatorilor sportivi din stațiuni care pot aduce o contribuție importantă în promovarea sportului cu caracter de agrement.

CU FANTEZIE ȘI PASIUNE

Considerăm că în acțiunea de amenajare a bazelor sportive și a complexelor de agrement va trebui să se aibă în vedere în afara terenurilor obișnuite (volei, baschet, handbal, fotbal etc.) și cele necesare unor sporturi și activități sportive noi, antrenante, cu largă audiență și cu un conținut de mare eficiență pentru întreținerea potențialului biologic, a puterii de muncă, de creație.

Organizatorii vor trebui să dea dovadă de fantezie și pasiune, organizînd o mare diversitate de concursuri (între vile, între vilegiaturiști și localnici ș.a.m.d.), să ceară sprijinul C.N.E.F.S. pentru realizarea unor simpozioane cu sportivi fruntași sau să instituie concursuri pentru copii la probe adecvate vîrstei etc.

Cu o bază sportivă mai bogată, cu un inventar care să satisfacă cerințele crescînde ale celor aflați în stațiuni, cu forme noi și variate de activități, stațiunile de odihnă pot și trebuie să joace un rol foarte important în atragerea unor mase largi de oameni, de toate vîrstele, într-o binefăcătoare activitate sportivă.

DE LA I.E.A.B.S.

Pentru întîlnirile de baschet România — Selecționata All Star University (SUA) din zilele de 10 și 13 august a.c. sînt valabile numai legitimațiile de ziarist însoțite de delegații.

Biletele pentru aceste meciuri sînt puse în vînzare la casele obișnuite.

fotbal

UNIVERSITATEA CRAIOVA ARE OBLIGAȚIA UNEI REABILITĂRI

De cîțiva ani, „Cupa europeană a tîrgurilor" figurează pe agenda fotbalistică a continentului, ca o competiție ce atrage un tot mai mare interes. Anul acesta, pe lista echipelor participante apar nume prestigioase: **F. C. Barcelona, F. C. Köln, Anderlecht, Juventus Torino, Liverpool, Ferencvaros, Internazionale, Spartak Trnava, Partizan Belgrad.** Foste campioane, foste finaliste ale „Cupei continentale" și o cîștigătoare a „Cupei intercontinentale". Așa stînd lucrurile, celelalte formații au o misiune dificilă, dar și posibilitatea unei afirmări (sau reafirmări) pe plan internațional.

Federația română de fotbal a decis ca în acest an fotbalul din țara noastră să fie reprezentat în „C.E.T." de **DINAMO BUCUREȘTI** și **UNIVERSITATEA CRAIOVA.** Desigur, nimeni nu pune sub semnul întrebării desemnarea formației din șoseaua Ștefan cel Mare. Echipei cu cel mai valoros lot i se creează posibilitatea reapariției în scena europeană, menținerea în atmosfera și în contactele internaționale a unor jucători ca **Dumitrache, Dinu, Deleanu, Nunweiller VI, Lucescu.** Și apoi, Dinamo București mai înseamnă și speranța unei reprezentări onorabile a fotbalului românesc.

În schimb, **a surprins hotărîrea forului de resort de a înscrie în această mare competiție formația UNIVERSITATEA CRAIOVA. Nimeni** nu poate uita **comportarea pe** care aceasta **a avut-o în ultima ediție a „Cupei Balcanice"** intercluburi, cînd în fața a două formații modeste — **Partizan Tirana și Sloboda Tuzla** (Iugoslavia) — a obținut rezultate dintre cele mai slabe: două egaluri și două înfrîngeri. Dar, nu numai rezultatele au nemulțumit, ci jocul în sine. Au surprins, atunci, slaba pregătire moral-volitivă, scăzuta putere de luptă a jucătorilor craioveni. S-a spus că această slabă comportare a fost o consecință a întreruperii campionatului, a sesiunii de examene de la facultate, nepregătită la timp.

În sfîrșit, sîntem în fața unui fapt împlinit. **Universitatea Craiova se pregătește acum să apară pe scena europeană a fotbalului.** O misiune dificilă, ținînd seama că în anii din urmă fotbalul românesc și-a cîștigat un prestigiu în arena internațională, care are nevoie de noi confirmări, nu numai din partea echipei naționale. **Pe umerii jucătorilor și antrenorilor de la Universitatea Craiova apasă, astfel, o mare răspundere. Echipa craioveană are datoria unei reabilitări, iar participarea sa în „C.E.T." îi oferă acest prilej.** Din acest unghi trebuie privit debutul său în „Cupa europeană a tîrgurilor". **Oblemenco, Ivan, Strîmbeanu, Niculescu, Neagu, Bălan,** jucători cu pretenții, cu aspirații la loturile naționale, trebuie să redevină mai întîi ei înșiși sportivii dîrzi de altădată, animați de dorința confirmării calităților demonstrate cîndva.

După tragerea la sorți în „C.E.T.", am stat de vorbă cu dr. V. Frînculescu, medicul echipei, care ne-a declarat: **„Am încredere în formația noastră, în potențialul ei fizic, în calitățile tehnico-tactice ale majorității jucătorilor. Într-adevăr, în ultimul timp a lipsit capacitatea de mobilizare, s-a manifestat inconstanță în evoluții. Cred că vom trece peste aceste neajunsuri. Sînt convins că se pot obține rezultate bune".**

...Gînduri, speranțe. E de așteptat ca la declarația medicului să se adauge adeziunea, în fapte, a jucătorilor.

Constantin ALEXE

Iată-i pe Dinu, Lucescu și Radu Nunweiller în plină activitate pregătitoare.
Foto: THEO MACARSCHI

Cer senin la Dinamo București

Joi, după-amiază, era animație mare în fața stadionului Dinamo. Cîteva zeci de suporteri aflaseră, nu se știe cum, că favoriții lor sînt convocați la primul antrenament și, închipuiți-vă, „cerberul" de la poartă nu-i lăsa să intre... Dar, „cerberul" avea de apărat, de la bun început, o cauză pierdută...

Jos, pe gazon, 18 tineri cu corpurile bronzate, strînși în jurul antrenorului **Nicușor,** ascultau cu atenție aproape pioasă vorbele „meșterului". Am putut observa că relațiile dintre Dumitrache și antrenor sînt acum foarte amicale. Deci, divergențele au luat sfîrșit... Era și timpul.

Un fluier scurt, și primul antrenament a început. Alergări și gimnastică. Apoi, un cros de vreo 30 de minute în splendidul parc din jurul stadionului. În sfîrșit, se trece la... minge. Se formează două echipe (9 la 9) și se joacă la... patru porți mici. Nimeni nu are voie să atingă balonul mai mult de două ori succesiv. Lui Lucescu și Dumitrache nu prea le convine acest lucru...

Atenția spectatorilor este îndreptată spre noile achiziții. Portarul *Mircea Constantinescu* driblează ca un veritabil atacant... *Mustățea* și *Ene Daniel* (care a depus cerere de transfer pentru Dinamo București și acum așteaptă acordul clubului din Bacău) realizează cîteva combinații care-l fac pe secretarul secției de fotbal, *Gheorghe Ilie*, să-și frece mîinile.

— *Dacă am fi putut face rost și de un fundaș central...* — se destăinuie dînsul, ca pentru sine. *Dar, cu Stoenescu, refăcut, vom rezolva oarecum și această problemă.*

— Mai aveți și alte nume noi?

— Nuțu, *care a plecat la Pitești pentru a-și aduce lucrurile*, și Sandu Gabriel, *de la Metalul București. Ultimul, însă, nu a primit dezlegare și, probabil, va trebui să efectueze carantina de un an.*

Deși a trecut o oră de cînd se lucrează cu balonul, se joacă la fel de îndîrjit ca la început, iar cînd Nicușor fluieră sfîrșitul antrenamentului, toți își exprimă dorința de a mai continua joaca. Și cînd te gîndești că doar cu vreo lună în urmă unii nu voiau să vină nici la antrenamente!... Hotărît lucru, în aceste zile de vacanță, în conștiința jucătorilor dinamoviști s-a schimbat ceva. E o altă atmosferă și, după cîte se pare, acest lucru nu va rămîne fără urmări în viitorul campionat.

Pînă atunci, însă, vor continua pregătirile. Urmează un turneu de trei jocuri în Italia și, la 30 august, primul meci de campionat, cu Dinamo Bacău, la București.

Dan VLAD

Nume noi la Ceahlăul Piatra Neamț

Divizionara B Ceahlăul Piatra Neamț (seria I) se pregătește cu asiduitate în vederea începerii campionatului, pentru a evita emoțiile pe care le-a avut în ediția trecută, cînd a fost la un pas de retrogradare.

Dintre numele noi care vor apare în formație notăm pe **Căprioară** și **Mihuț** (de la echipa de juniori), **Ciocan** (fost la Constructorul Piatra Neamț), **Mihalache** (fost student și jucător la Știința Bacău), precum și **Baicu** și **Matache**, care și-au terminat perioada de carantină.

Au primit dezlegarea pentru alte echipe: **Popa, Marin** și **Rențea. Onica** s-a retras din activitatea competițională.

G. M. GROAPĂ — coresp.

Vulturii Textila Lugoj — Minerul Deva 2-0 (1-0)

Un reușit meci de verificare, în prezența a 500 de spectatori. Golurile au fost înscrise de Chiran (min. 15) și Muschici (min. 85).

C. OLARU — coresp.

TRADIȚIA C.C.A. — O POVARĂ, DAR ȘI UN STIMULENT

— Dialog cu Ștefan Covaci, antrenorul echipei Steaua —

Scurta vacanță fotbalistică a luat sfîrșit. Antrenorii și jucătorii s-au reîntîlnit la asociațiile și cluburile de care aparțin și, firesc, au început pregătirile pentru noul sezon. Modul cum se desfășoară aceste pregătiri pentru viitorul sezon a constituit subiectul discuției noastre cu Ștefan Covaci, antrenorul echipei Steaua București.

— V-așteaptă un sezon greu: campionatul și participarea în „Cupa cupelor". Cum îl pregătiți?

— **Într-adevăr, va fi dificil! Terminînd anul competițional la 26 iulie, jucătorii au stat într-o vacanță de 10 zile (prea scurtă, evident, pentru refacere). În ziua de 6 august, am început pregătirile, efectuînd vizita medicală; vineri și sîmbătă: antrenamente pe terenul Ghencea. În afara antrenamentelor, vom susține cîteva jocuri-școală, cu parteneri din categorii diferite. La întoarcerea în București, vom lua parte la „Cupa municipiului București".**

— Cu ce noutăți vă veți prezenta la 30 august?

— **Cu nici una! Din păcate, nu am putut întări echipa cu elemente valoroase, pentru a rezolva posturile deficitare: extremele și mijlocașii. Lotul cuprinde pe Suciu, Haidu** — portari, **Sătmăreanu, Cristache, Ciugarin, Hălmăgeanu, D. Nicolae, Vigu, Mirăuță** — fundași, **Dumitriu III, Naom, Negrea** — mijlocași, **Pantea, Tătaru II, Iordănescu, Ștefănescu, Creiniceanu, Manea** — înaintași. **Vom promova pe Purcaru** — portar, **Sameș** — fundaș, **Grigore** — mijlocaș și pe **Vlad** — înaintaș, toți crescuți la centrele noastre de juniori și la echipa de tineret.

— Maniera în care ați cîștigat „Cupa României" a reamintit, în bună măsură, de evoluțiile echipei C.C.A. Suporterii și simpatizanții clubului se pot aștepta la renașterea tradiției team-ului condus de Apolzan?

— **Vă rog să-mi permiteți ca înainte de a răspunde să mulțumesc din partea consiliului clubului și biroului secției de fotbal tuturor simpatizanților și susținătorilor care ne-au felicitat pentru cîștigarea, a zecea oară, a „Cupei României". Și acum, despre ceea ce ați amintit: cînd se face o asemenea previziune se ia ca etalon evoluția din finală, dar Steaua a mai avut în sezonul estival și un alt etalon: acela din meciul cu Farul. Așa că, adevărul se situează undeva pe la mijloc, fiindcă avem jucători care promit, însă nu avem încă o formație de bază. Ca valori confirmate, avem doi sau trei jucători, iar ceilalți sînt în formare. Noi purtăm tradiția C.C.A. ca o... povară, dar, în același timp, ea constituie și un stimulent. Cînd vom avea din nou în reprezentativa țării 5—6 titulari (și eu sper că vom ajunge cît mai curînd în această situație), atunci se va putea vorbi** despre renașterea tradiției C.C.A.

ȘTEFAN COVACI
văzut de AL. CLENCIU

— Ce părere aveți despre primul joc din „Cupa cupelor"?

— **Întîlnim un adversar necunoscut, Karpați Lvov, dar el reprezintă fotbalul sovietic, care este bine cotat pe plan mondial. Așa că... Elevii mei tineri au dorința de afirmare, ei vor să participe în etapele următoare ale competiției continentale, ceea ce înseamnă o mobilizare totală, într-o competiție care nu admite nici un pas greșit.**

— Succes!

Pompiliu VINTILA

ETAPA A VIII-a A DIVIZIEI C. SERIA I, AȘA CUM E...

Dintr-o greșeală de paginație, în programul diviziei C (seria I), publicat în ziarul nostru de ieri, trei meciuri din etapa a VIII-a au fost trecute printre jocurile etapei a IV-a. Este vorba de întîlnirile **Letea Bacău—Chimia Suceava, Minobrad Vatra Dornei—I.T.A. Pașcani** și **Penicilina Iași—Nicolina Iași.** Aceste jocuri se vor disputa la 18 octombrie, o dată cu celelalte meciuri din această etapă: **Textila Buhuși — Petrolul Moinești, Rarăul Cîmpulung — Cimentul Bicaz, Textila Botoșani — Fulgerul Dorohoi, Minerul Comănești — Victoria Roman** și **Minerul Gura Humorului — Foresta Fălticeni.**

„CUPA DE VARĂ"

Mîine, va avea loc ultima etapă a competiției dotată cu „Cupa de vară", organizată de Federația română de fotbal, în colaborare cu I. S. Loto-Pronosport. În partidele ce se vor disputa mîine, antrenorii divizionarelor B au posibilitatea să verifice formațiile lor, să aducă ultimele retușuri înaintea începerii campionatului.

Iată programul complet al etapei:

● **Grupa I:** Ceahlăul P. Neamț — Chimia Suceava;

● **Grupa a II-a:** Portul Constanța — Politehnica Galați și Oțelul Galați — Progresul Brăila;

● **Grupa a III-a:** Sportul studențesc — Dunărea Giurgiu (stadionul Politehnica, de la ora 17) și Flacăra Moreni — Metalul București;

● **Grupa a IV-a:** Gaz metan Mediaș — C.S.M. Sibiu și Poiana Cîmpina — Metrom Brașov;

● **Grupa a V-a:** Metalul Tr. Severin — Minerul Anina și C.S.M. Reșița — Politehnica Timișoara;

● **Grupa a VI-a:** Metalurgistul Cugir — C.F.R. Timișoara și Corvinul Hunedoara — C.F.R. Arad;

● **Grupa a VII-a:** Chimia Rm. Vîlcea — Electroputere Craiova și Metalul Tîrgoviște — Progresul București;

● **Grupa a VIII-a:** Olimpia Satu Mare — Vagonul Arad și Minerul Baia Mare — Olimpia Oradea.

Să știm și orele de începere a meciurilor din diviziile A, B și C

Pe agenda de lucru a comisiei de competiții a figurat ieri un punct care, desigur, n-a cerut prea mari eforturi pentru rezolvarea lui, dar care, evident, nici el nu trebuie uitat, acum cînd se pun la punct toate detaliile legate de începerea campionatului în diviziile A, B și C.

Este vorba de **ora de începere a meciurilor,** în primele etape, lucru important pentru echipe, spectatori și, bineînțeles, pentru arbitri.

● **Partidele din primele două etape ale diviziei B vor începe la ora 16,30. Începînd cu etapa din 30 august, meciurile vor avea loc la ora 11 dimineața, cu excepția jocurilor cuprinse în programul Loto-Pronosport, care se vor disputa după-amiază.**

● **Ora de începere a întîlnirilor din divizia C, pe tot parcursul turului, este 11 dimineața.**

● **Primele partide ale diviziei A — la 30 august — se vor desfășura la ora 16.**

PRIMUL MECI FEMININ DE FOTBAL LA SIBIU

Iubitorii fotbalului din Sibiu vor avea ocazia duminică să urmărească, în premieră, o partidă feminină. Protagonistele vor fi selecționatele orașelor *Mediaș* și *Iași*. Întîlnirea se va desfășura în cuplaj cu meciul C.S.M. Sibiu-Gaz metan Mediaș, cu începere de la ora 16.

ILIE IONESCU — coresp. principal

ÎN ULTIMUL MOMENT...

Printre scrisorile sosite ieri la Federația română de fotbal s-au aflat mai multe cereri de transferare, avînd data de 5 august și astfel vor fi luate în considerare, ale unor jucători, care doresc să activeze la următoarele echipe:

UNIVERSITATEA CLUJ: Popa (Poiana Cîmpina) și Diaconescu (Jiul Petroșani);

Ș. N. OLTENIȚA: M. Dobre (Dunărea Giurgiu) și Heuman (Ceahlăul P. Neamț);

C.F.R. SIGHIȘOARA: Hetrea (Steagul roșu Brașov), Birsan (Delta Tulcea), Pal (Dacia Oradea), V. Gheorghe (C.F.R. Brașov);

CHIMICA TÎRNĂVENI: Stan și Vasiliu (ambii de la A. S. Armata Tg. Mureș).

PROGRAMUL CAMPIONATULUI DIVIZIEI C. EDIȚIA 1970/1971

SERIA A II-a

ETAPA I, 24 AUGUST

Dacia Galați — Unirea Focșani
Metalul Buzău — Rulmentul Bîrlad
Ancora Galați — A.S.M. Tecuci
Unirea Tricolor Brăila — Metalul Plopeni
Chimia oraș Gh. Gheorghiu-Dej — Voința București
Petrolistul Boldești — Metalurgistul Brăila
Petrolul Berca — Șoimii Buzău
Viitorul Vaslui sau Olimpia Rm. Sărat — S.U.T. Galați

ETAPA A II-A, 6 SEPTEMBRIE

S.U.T. Galați — Metalul Buzău
Șoimii Buzău — Ancora Galați
Metalurgistul Brăila — Dacia Galați
Rulmentul Bîrlad — Petrolistul Boldești
A.S.M. Tecuci — Petrolul Berca
Voința București — Unirea Tricolor Brăila
Unirea Focșani — Viitorul sau Olimpia
Metalul Plopeni — Chimia oraș Gh. Gheorghiu-Dej

ETAPA A III-A, 13 SEPTEMBRIE

Ancora Galați — Viitorul sau Olimpia
Rulmentul Bîrlad — S.U.T. Galați
Metalul Plopeni — Unirea Focșani
Voința București — Petrolul Berca
Dacia Galați — Unirea Tricolor Brăila
Petrolistul Boldești — A.S.M. Tecuci
Metalul Buzău — Chimia oraș Gh. Gheorghiu-Dej
Metalurgistul Brăila — Șoimii Buzău

ETAPA A IV-A, 20 SEPTEMBRIE

A.S.M. Tecuci — Metalurgistul Brăila
Petrolistul Boldești — Unirea Focșani
Unirea Tricolor Brăila — Metalul Buzău
Dacia Galați — S.U.T. Galați
Chimia oraș Gh. Gheorghiu-Dej — Ancora Galați
Șoimii Buzău — Voința București
Petrolul Berca — Rulmentul Bîrlad
Viitorul sau Olimpia — Metalul Plopeni

ETAPA A V-A, 27 SEPTEMBRIE

Șoimii Buzău — Petrolistul Boldești
Metalurgistul Brăila — Rulmentul Bîrlad
S.U.T. Galați — Metalul Plopeni
Ancora Galați — Voința București
Viitorul sau Olimpia — Metalul Buzău
A.S.M. Tecuci — Dacia Galați
Unirea Focșani — Unirea Tricolor Brăila
Petrolul Berca — Chimia oraș Gh. Gheorghiu-Dej

ETAPA A VI-A, 4 OCTOMBRIE

Unirea Tricolor Brăila — Petrolul Berca
Voința București — Viitorul sau Olimpia
Dacia Galați — Șoimii Buzău
Rulmentul Bîrlad — Chimia oraș Gh. Gheorghiu-Dej
Unirea Focșani — S.U.T. Galați
Petrolistul Boldești — Ancora Galați
Metalul Plopeni — Metalurgistul Brăila
Metalul Buzău — A.S.M. Tecuci

ETAPA A VII-A, 11 OCTOMBRIE

Metalul Plopeni — Rulmentul Bîrlad
Unirea Tricolor Brăila — Metalurgistul Brăila
A.S.M. Tecuci — Voința București
Metalul Buzău — Șoimii Buzău
Chimia oraș Gh. Gheorghiu-Dej — Petrolistul Boldești
Viitorul sau Olimpia — Dacia Galați
S.U.T. Galați — Petrolul Berca
Ancora Galați — Unirea Focșani

ETAPA A VIII-A, 18 OCTOMBRIE

A.S.M. Tecuci — Chimia oraș Gh. Gheorghiu-Dej
Ancora Galați — Dacia Galați
Petrolul Berca — Metalul Plopeni
Metalurgistul Brăila — Unirea Focșani
Șoimii Buzău — Viitorul sau Olimpia
Voința București — S.U.T. Galați
Petrolistul Boldești — Metalul Buzău
Rulmentul Bîrlad — Unirea Tricolor Brăila

ETAPA A IX-A, 25 OCTOMBRIE

Unirea Tricolor Brăila — Petrolistul Boldești
Chimia oraș Gh. Gheorghiu-Dej — Șoimii Buzău
Unirea Focșani — A.S.M. Tecuci
Viitorul sau Olimpia — Rulmentul Bîrlad
S.U.T. Galați — Metalurgistul Brăila
Metalul Buzău — Metalul Plopeni
Dacia Galați — Voința București
Petrolul Berca — Ancora Galați

ETAPA A X-A, 1 NOIEMBRIE

Voința București — Unirea Focșani
A.S.M. Tecuci — Viitorul sau Olimpia
Petrolistul Boldești — Petrolul Berca
Metalul Buzău — Dacia Galați
Metalul Plopeni — Șoimii Buzău
Unirea Tricolor Brăila — S.U.T. Galați
Ancora Galați — Rulmentul Bîrlad
Chimia oraș Gh. Gheorghiu-Dej — Metalurgistul Brăila

ETAPA A XI-A, 8 NOIEMBRIE

Dacia Galați — Chimia oraș Gh. Gheorghiu-Dej
Metalurgistul Brăila — Ancora Galați
Șoimii Buzău — Unirea Tricolor Brăila
S.U.T. Galați — Petrolistul Boldești
Unirea Focșani — Metalul Buzău
Viitorul sau Olimpia — Petrolul Berca
Metalul Plopeni — A.S.M. Tecuci
Rulmentul Bîrlad — Voința București

ETAPA A XII-A, 15 NOIEMBRIE

Voința București — Metalul Plopeni
Petrolistul Boldești — Dacia Galați
Chimia oraș Gh. Gheorghiu-Dej — Viitorul sau Olimpia
Metalul Buzău — Metalurgistul Brăila
Rulmentul Bîrlad — Șoimii Buzău
Unirea Tricolor Brăila — A.S.M. Tecuci
Petrolul Berca — Unirea Focșani
S.U.T. Galați — Ancora Galați

ETAPA A XIII-A, 22 NOIEMBRIE

A.S.M. Tecuci — Rulmentul Bîrlad
Ancora Galați — Metalul Buzău
Metalurgistul Brăila — Voința București
Dacia Galați — Petrolul Berca
Unirea Focșani — Chimia oraș Gh. Gheorghiu-Dej
Șoimii Buzău — S.U.T. Galați
Viitorul sau Olimpia — Unirea Tricolor Brăila
Metalul Plopeni — Petrolistul Boldești

ETAPA A XIV-A, 29 NOIEMBRIE

Petrolul Berca — Metalurgistul Brăila
Șoimii Buzău — Unirea Focșani
Unirea Tricolor Brăila — Chimia oraș Gh. Gheorghiu-Dej
S.U.T. Galați — A.S.M. Tecuci
Viitorul sau Olimpia — Petrolistul Boldești
Metalul Plopeni — Ancora Galați
Voința București — Metalul Buzău
Rulmentul Bîrlad — Dacia Galați

ETAPA A XV-A, 6 DECEMBRIE

A.S.M. Tecuci — Șoimii Buzău
Ancora Galați — Unirea Tricolor Brăila
Petrolistul Boldești — Voința București
Chimia oraș Gh. Gheorghiu-Dej — S.U.T. Galați
Dacia Galați — Metalul Plopeni
Unirea Focșani — Rulmentul Bîrlad
Metalurgistul Brăila — Viitorul sau Olimpia
Metalul Buzău — Petrolul Berca

● În urma apelului făcut de Olimpia Rm. Sărat, F.R.F. a hotărît ca meciurile Viitorul Vaslui — Olimpia Rm. Sărat să se rejoace în zilele de 11 și 16 august.

AZI, ULTIMA ZI LA PRONOSPORT

Participanții la concursul Pronosport nr. 32 de mîine au satisfacția completării pronosticurilor la un concurs interesant și atractiv, cu întîlniri din „Cupa de vară" care poate aduce premii importante. Nu vă rămîne decît să depuneți buletinele din vreme cunoscînd că astăzi este ULTIMA ZI.

Vă facem cunoscut programul concursului următor — concursul nr. 33 din 16 august 1970: I: Oțelul Galați — A.S. Armata Tg. Mureș; II: Știința Bacău — Flacăra Moreni; III: C.F.R. Pașcani — Metalul Tîrgoviște; IV: Dunărea Giurgiu — Poiana Cîmpina; V: Metrom Brașov — Politehnica Galați; VI: Șantierul Naval Oltenița — Metalul București; VII: C.S.M. Reșița — Crișul Oradea; VIII: Metalurgistul — Politehnica Timișoara; IX: Gloria Bistrița — C.F.R. Arad; X: Olimpia Oradea — C.S.M. Sibiu; XI: U. M. Timișoara — Metalul Hunedoara; XII: Electroputere Craiova — Gaz metan Mediaș; XIII: Minerul Baia Mare — Olimpia Satu Mare.

LOTO

NUMERELE EXTRASE LA TRAGEREA SPECIALĂ DIN 7 AUGUST 1970

EXTRAGEREA I: 83 54 80 9 29 68 56 64 39.
EXTRAGEREA a II-a: 63 71 84 51 79 28 19.
EXTRAGEREA a III-a: 48 71 4 61 62 16.
EXTRAGEREA a IV-a: 13 66 79 78 48 16.
EXTRAGEREA a V-a: 77 29 51 76 43 24 66 34.
Fond de premii: 2.091.500 lei.

Din folba postașului

BÎRLAD. Devenită tradițională, „Cupa Rulmentul" la fotbal a angrenat în acest an șapte echipe reprezentative ale secțiilor de producție din fabrica de rulmenți. La terminarea turului, primul loc în clasament îl ocupă, cu 10 p, formația secției strungărie, în care joacă și cunoscutul arbitru internațional de fotbal Nicolae Rainea. O urmează echipele secțiilor role, cu 9 p, T.A.F.C.T.C. cu 8 p, rectificare 7 p, sculărie 6 p și reparații mecanice 0 p.

ELIADE SOLOMON — coresp.

BUCUREȘTI. Tinerii de la P.T.T. își reamenajează baza sportivă, situată în spatele „Casei Scînteii". Zilnic pot fi întîlniți aici zeci de sportivi care lucrează în orele lor libere la terenurile de fotbal, tenis, handbal și volei. Consiliul asociației și-a propus să termine lucrările de reamenajare înainte de 23 August.

FL. SANDU

SIBIU. Ca și în anii precedenți, consiliul asociației sportive de pe lîngă uzina de piese auto organizează concursuri, sub formă de campionate de casă, pentru amatorii de volei, popice și fotbal. Întrecerile desfășurate pînă în prezent au reunit aproape 400 de tineri și virstnici. La fotbal își dispută întîietatea 14 echipe, reprezentînd tot atîtea sectoare de muncă. Iată cîteva din rezultatele cele mai importante: Atelierul mecanic șef — Atelierul 210 4—0, Sectorul III — Sectorul I 5—2, Atelierul 270 — Serv. tehnic administrativ 7—4, Sculărie — Arcuri 4—0.

GH. TOPÎRCEANU — coresp.

GALAȚI. 40 de juniori mici și mari de la Nicolina Iași, Voința Buzău, Ceahlăul P. Neamț, Dunărea Galați, Oțelul Galați, Dinamo Bacău, Constructorul I.C. Galați și Voința Galați s-au întrecut în cadrul „CUPEI MUNICIPIULUI" la box. După prima gală, trofeul a revenit, pe merit, formației Dunărea Galați, ai cărei reprezentanți au cucerit cinci victorii.

Cu această ocazie, G. Moscopol, P. Surugiu și T. Văcaru, care au urmat timp de patru luni o școală de arbitri, organizată de Comisia județeană de specialitate, au dat examenul practic, pe care l-au trecut cu succes.

V. ȘTEFANESCU — coresp.

BRĂILA. Zilele trecute a avut loc o întîlnire cu maestrul sportului Vasile Iorga, reîntors de curînd de la campionatele mondiale de lupte din Canada. Cunoscutul sportiv a împărtășit celor prezenți impresii de la recentele „mondiale".

N. COSTIN — coresp.

Turneul internațional de volei feminin

APLAUZE PENTRU ECHIPA ROMÂNIEI: 3-0 CU R. D. GERMANĂ

CONSTANȚA, 7 *(prin telefon, de la trimisul nostru)*. Turneul internațional feminin de volei a ajuns la jumătatea sa și a oferit pînă acum spectatorilor prezenți în sala sporturilor din localitate meciuri foarte bune ca nivel tehnic, disputate și deosebit de spectaculoase.

Echipa României a întîlnit, în ziua a treia, formația R.D. Germane, în fața căreia a făcut un joc magistral, aplaudat la scenă deschisă, obținînd victoria de o manieră categorică, cu 3—0 (13, 3, 9). Meciul a început într-o notă de echilibru, apoi voleibalistele noastre, foarte bine organizate în teren, inspirat plasate și întotdeauna prompte în acțiune, s-au detașat substanțial (9—3). În continuare, însă, echipa R.D.G. — remarcabilă prin spiritul de anticipație al jucătoarelor și prin siguranța lor în execuții — a reușit egalarea la 9, profitînd și de unele greșeli în atac ale jucătoarelor românce. În final, însă, voleibalistele noastre au arătat că sînt superioare adversarelor din punct de vedere al pregătirii individuale și de ansamblu, cîștigînd fără emoții la 13.

Setul doi a întărit această apreciere, fetele noastre dovedindu-și din plin calitățile indiscutabile.

Și setul următor, care avea să fie ultimul, a stat la discreția echipei României — irezistibilă în acțiunile de atac (puternice și variate), la blocaj și dublaj, sigură în linia a doua. Formațiile — România: REBAC (ITU), CĂUNEI, POPESCU (G. POPA), BAGA, R. POPA (CENGHER, BINCHECI), BOGDAN (ITU). R.D.G.: RENATE SCHMIDT (MONIKA RUDOLPF), ELKE JACHMAN, KRISTIN SKHRADE (H. DETHLOFF), SABINE BÜRGER, ANETTA HELER (MARGRIT LIHEK, H. SCHMITTENDORF), EVA SCHWEITZER. Au arbitrat foarte bine Karl Robert Fink (Cehoslovacia) și Iosef Nagy (Ungaria).

În continuare s-a desfășurat partida dintre selecționatele Ungariei și Italiei. Evoluînd mai bine decît în primele două zile, voleibalistele italiene au dat mult de furcă jucătoarelor maghiare, reușind chiar să le conducă pe acestea în setul trei cu 13—9. Replica mai hotărîtă pe care Squadra Azzurra a dat-o în acest meci poate fi pusă și pe seama faptului că în umbra antrenoarei Loredana Lugli s-a aflat antrenorul emerit Gh. Constantinescu, care urmează să pregătească de acum echipa Italiei pentru campionatele mondiale. Victoria a revenit, totuși, echipei mai bine clasate, una dintre cele mai puternice ale turneului, cu 3—0 (5, 9, 13).

În ultimul meci al serii s-au întîlnit formațiile Poloniei și Cehoslovaciei. După un joc disputat, victoria a revenit echipei Cehoslovaciei cu 3—1 (4, 12, —6, 4).

CLASAMENTUL DUPĂ TREI ZILE

1. România	3	3	0	9:1	6
2. Ungaria	3	3	0	9:2	6
3. Cehoslovacia	3	1	2	6:7	4
4. Polonia	3	1	2	5:6	4
5. R.D.G.	3	1	2	4:8	4
6. Italia	3	0	3	0:9	3

Duminică sînt programate, de la ora 16, partidele Cehoslovacia — Italia, Polonia — R.D.G. și România — Ungaria (probabil meciul decisiv pentru locul I).

Aurelian BREBEANU

sportul în lume

Alte victorii obținute de Țiriac și Năstase în turneul de la München

În turneul internațional de tenis, de la München, sportivii români au obținut alte victorii. Ion Țiriac a învins pe McMillan (R.S.A.) cu 6—2, 6—1, 6—4 și s-a calificat în sferturile de finală, iar Ilie Năstase l-a eliminat după un meci pasionant pe australianul Phillips Moore cu 6—3, 8—6, 5—7, 6—4, calificîndu-se în semifinalele competiției. În setul al treilea, Ilie Năstase a ratat 5 meciboluri.

În semifinale s-a calificat și Pilici, care l-a învins pe Elschenbroich cu 6—2, 6—3, 6—2.

La dublu bărbați s-au desfășurat alte meciuri în cadrul sferturilor de finală. Perechile Pilici, Davidson și Hewitt, McMillan s-au calificat pentru turul următor.

ZIUA SPORTIVILOR SOVIETICI

În fiecare an, la sfîrșitul lunii iulie sau la începutul lunii august, în Uniunea Sovietică se sărbătorește ZIUA SPORTIVULUI. Mîine este a 31-a oară de cînd sportivii sovietici cinstesc, prin diferite manifestări, marea lor sărbătoare. Se trec în revistă succesele obținute de mișcarea sportivă, se fac bilanțuri etc. De asemenea, în toate orașele din U.R.S.S. au loc mari întreceri sportive, la care iau parte renumiți campioni și recordmani mondiali și europeni. Sportivii indiferent de categoria de clasificare, participă la crosuri de masă, acțiuni turistice, diverse ștafete, mari demonstrații de gimnastică etc. Una din frumoasele acțiuni în cinstea Zilei unionale a sportivului o constituie escaladarea piscului Lenin, cel mai mare din Uniunea Sovietică. La asaltul piscului iau parte 80 de alpiniști.

De ziua lor, sportivii sovietici se prezintă cu noi și noi realizări, atît în domeniul sportului de performanță, cît și în cel al sportului de masă. În ultimul an au obținut insigna de maestru al sportului aproximativ 4 500 de sportivi, 12 000 au îndeplinit norma de candidat de maestru, iar peste 150 000 au intrat în rîndurile sportivilor clasificați.

În Uniunea Sovietică există actualmente 60 000 de antrenori, dintre care 40000 calificați. De curînd, Comitetul de cultură fizică de pe lîngă Consiliul de Miniștri al U.R.S.S. a decorat cu medalii de aur pe trei specialiști care s-au remarcat în domeniul educației fizice, printre aceștia numărîndu-se și fostul antrenor al lui Valeri Brumel, Vladimir Diacikov. Tot cu medalii de aur au fost decorați și 8 antrenori cu rezultate excepționale în ultimul an. De data aceasta, Ziua unională a sportivului va avea o mai mare strălucire: **pe stadionul de la Lujniki, din Moscova, se vor întîlni, în finala „Cupei U.R.S.S.", două din cele mai în formă echipe de fotbal sovietice, DINAMO MOSCOVA și DINAMO TBILISI, clasate pe locurile 1 și, respectiv, 3 în campionatul unional.**

Alexandr DOBROV
redactor la ziarul „Sovietski Sport"

DUPĂ UN AN DE MUNCĂ PE ȘANTIERUL OLIMPIC DE LA MÜNCHEN

LUCRĂRILE ȘI CONSTRUCȚIILE LA JUMĂTATE DE DRUM • UN ȘANTIER AL PRIETENIEI

Mai sînt aproximativ 650 de zile pînă la începerea celei de a XX-a ediții a Jocurilor Olimpice de la München, și lucrările de amenajare a bazelor sportive, a satului olimpic, sînt în plină desfășurare.

Zilele trecute, la München, a avut loc un eveniment deosebit. Cei 3 500 de muncitori, tehnicieni, ingineri, arhitecți care lucrează acum pe imensul șantier de la Oberwiesenfeld (un cartier al orașului München) au sărbătorit aniversarea unui an de la punerea pietrei de fundație a uriașelor construcții care vor găzdui peste doi ani Jocurile Olimpice. Evenimentul a fost marcat de prezența unor personalități de seamă care răspund de buna desfășurare a lucrărilor.

Primarul orașului München, **dr. Vogel**, a relevat faptul că stadiul lucrărilor se află într-un grad avansat: **„Sîntem la aproape jumătate de drum în privința terminării construcțiilor. Sperăm că peste un an vom începe finisarea lucrărilor".**

Arhitectul șef al șantierului, **Carl Mertz**, a trecut apoi în revistă stadiul în care se află unele construcții precum și unele cifre legate de amploarea lucrărilor. Astfel, Carl Mertz a amintit că gradenele de beton ale stadionului Olimpic au fost confecționate în proporție de 92% (pînă acum într-o lungime de 27 km). Blocul central care va găzdui camerele de televiziune și centrul de presă este realizat în proporție de 90%, sala de sporturi în proporție de 80% iar bazinul de înot în proporție de 70%.

Pînă acum, la aceste construcții masive și-au dat aportul peste 5 000 de muncitori care au excavat 2,63 milioane tone de pămînt, au turnat peste 140 000 tone de beton, 47 800 tone ciment, folosind pentru diferitele construcții 18 800 tone de oțel. Sumele afectate, pînă acum, șantierului olimpic se ridică la aproximativ o jumătate de miliard de mărci, adică 50% din costul integral al lucrărilor.

Vorbitorii au subliniat munca deosebit de conștiincioasă depusă de constructorii șantierului, care în ciuda capriciilor timpului și-au îndeplinit cu succes misiunea. **„Șantierul olimpic — a spus Willi Daume — președintele comitetului de organizare — este un șantier al prieteniei, pentru că aici lucrează muncitori din mai multe țări ale Europei și chiar ale Africii".**

Solemnitatea s-a încheiat cu un cocteil oferit în marea sală a centrului de presă, acolo unde peste doi ani, mii de ziariști vor relata desfășurarea Olimpiadei.

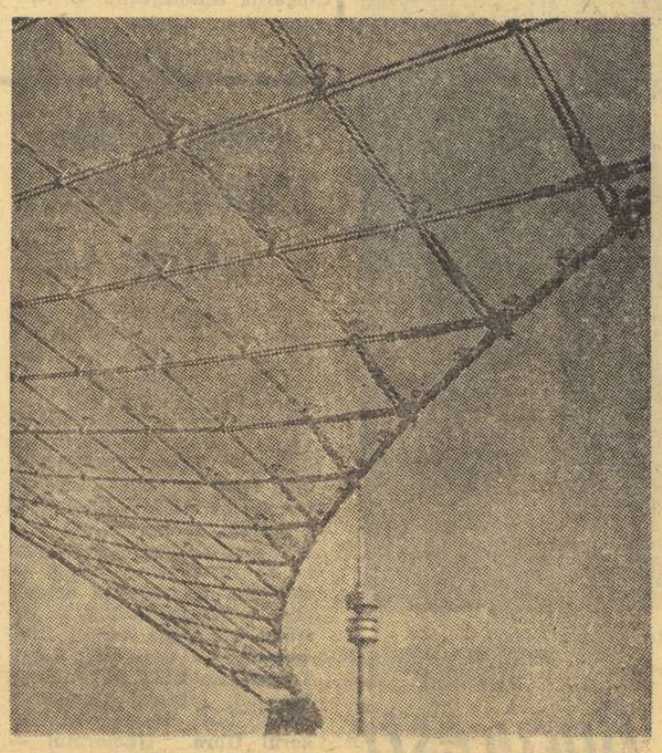

Un colț al copertinei stadionului olimpic din München

România, singura neînvinsă după trei etape

(Urmare din pag. 1)

marcat coș după coș. Ca urmare scorul devine 50—45 și, în ciuda presingului (este drept, aplicat timid și sporadic) formației franceze, Ungaria își menține avantajul, realizînd un succes, putem spune, surprinzător. Au înscris Mihalyfi 18, Horvath 6, Csiraky 23, Hegedus 6, Rajki 4 și Bakk 2 pentru Ungaria, respectiv Guidotti 4, Delachet 4, Passemard 10, Chazalon 15, Riffiod 11 și Peter 8. Au arbitrat M. Rizea și V. Bordeianu (ambii România).

Conform așteptărilor, selecționatele Poloniei și Cubei au oferit un spectacol excelent, o dispută pasionantă. Avantajul a alternat, a fost necesară chiar și o prelungire, iar în final succesul a surîs echipei Poloniei cu 81—73 (29—28, 66—66). Au înscris Kazmierczak 16, Opala 9, Haliszewska 4, Fromm 4, Rogozska 13, Oglozinska 15, Korbasinska 4, Budich 8 și Piernitzka 8 pentru Polonia, respectiv Skeete 23, Caridad 6, Borrero 5, Reynoso 15, Serket 12, De La Paz 7. Au arbitrat M. Lewis (Franța) și P. Marin (România).

În deschidere, România (senioare)—România (junioare) 83—66 (48—36).

CLASAMENT LA ZI

1 Polonia	3	2	1	193—189	5
2 România	2	2	0	134—117	4
3 Franța	3	1	2	172—171	4
4 Ungaria	2	1	1	120—118	3
5 Cuba	2	0	2	129—153	2

Echipa de junioare a țării noastre participă neoficial.

Programul zilei de azi cuprinde, de la ora 17 pe terenul Floreasca, meciurile România (junioare)—Franța, Polonia—Ungaria și România—Cuba.

PROGRAMUL DEFINITIV AL MECIURILOR DE BASCHET ROMÂNIA—S. U. A. (SEL. UNIVERSITARĂ)

Cu prilejul ultimei ședințe a comisiei de organizare a meciurilor de baschet dintre reprezentativa masculină a României și selecționata universitară a S.U.A., a fost stabilit următorul program de disputare a întîlnirilor:

LUNI ora 20,15, terenul Floreasca din București; MIERCURI ora 18, terenul Latina din Ploiești; JOI: ora 20,15, terenul Floreasca din București.

Oaspeții vor sosi în Capitală luni după-amiază, venind de la Varșovia. După încheierea turneului din România, baschetbaliștii americani vor mai evolua la Belgrad (15—22 august), după care vor pleca la Torino, pentru a lua parte la Universiadă.

Concursul „Prietenia"

(Urmare din pag. 1)

Întrecerile primei zile a concursului s-au desfășurat, așa cum se anticipa de altfel, sub semnul unor rezultate remarcabile, a căror valoare sporește, dacă avem în vedere faptul că vîrsta maximă a competitorilor este de 18 ani — la băieți — și 17 ani — la fete.

Marii performeri ai reuniunii inaugurale au fost sprinterii cubanezi **Pablo Gonzales** și **Pablo Bandomo**, care au realizat în seriile cursei de 100 m 10,3 s — performanțe reeditate în finală — aruncătorul de greutate din Bulgaria Valiu Stoev (17,01 m) și vitezista Eveline Kaufer din R.D.G. (11,5 s).

Dar, după prima zi, concurenții români nu ne dau posibilitatea de a transmite ceva deosebit, în marea lor majoritate avînd — în ciuda unor recorduri personale — comportări modeste.

Iată acum rezultatele înregistrate vineri:

FETE — 100 m: 1. Kaufer (R.D.G.) 11,5 s — record; 2. **Cernova (U.R.S.S.)** 11,6; 3. Sereghina (U.R.S.S.) 11,9; **1500 m — 1. Waingarten (U.R.S.S.)** 4:35,0; 2. Dvirna (U.R.S.S.) 4:36,3; 3. Dönner (R.D.G.) 4:36,9. ...6. Holub (România) 4:49,0; **disc: 1. Sapranova (U.R.S.S.)** 50,80 m; 2. Friedrich (R.D.G.) 47,42; 3. Roganska (Polonia) 42,68.

BAIEȚI — 100 m: 1. Gonzales (Cuba) 10,3 s — record egalat; 2. Bandomo (Cuba) 10,3 — record egalat; 3. Pfeifer (R.D.G.) 10,4 ...5. Mitrofan (România) 10,6; **1500 m: 1. Eberhard (R.D.G.)** 3:52,5; 2. Janciuk (Polonia) 3:53,0; 3. Jakubowski (Polonia) 3:53,7. ...7. Dinescu (România) 4:02,3; **110 mg: 1. Beker (R.D.G.)** 14,4 s; 2. Schönberger (R.D.G.) 14,4; 3. Galant (Polonia) 14,7. ...5. Scrab (România) 15,1; **lungime: 1. Lauterbach (RDG)** 7,65 m; 2. Potluini (U.R.S.S.) 7,62, 3. Oană (România) 7,22; **greutate: 1. Stoev (Bulgaria)** 17,01 m — record; 2. Hamar (Cehoslovacia) 16,42; 3. Nosenko (U.R.S.S.) 16,35 ...7. Iordan (România) 14,89; **suliță: 1. Ritov** (U.R.S.S.) 72,50 m; 2. Borkin (U.R.S.S.) 69,94; 3. Paragi (Ungaria) 65,70. ...7. Blașco (România) 56,66.

Întrecerile continuă astăzi dimineață și după-amiază.

PRINTRE CULOARE

● O pistă relativ nouă cum este cea a stadionului cimpulungean a provocat, în mod firesc, îndoieli asupra calității sale, dar examenul a fost trecut cu brio. Cea mai bună dovadă — rezultatele de valoare înregistrate în probele de ieri, noile recorduri naționale stabilite.

● Concurentul cubanez Pablo Gonzalez poartă pe tricou numărul 103. La încheierea seriei a doua a cursei de 100 m, el a înregistrat rezultatul de 10,3 s. Fericită coincidență !...

● În tribunele stadionului „23 August" și în jurul pistei au luat loc mulți localnici și — ceea ce este foarte îmbucurător — numeroși tineri. Ei au avut prilejul de a urmări un concurs izbutit, cu întreceri spectaculoase, descoperind astfel, pe viu, frumusețile acestui sport. Sîntem convinși că mulți dintre tinerii spectatori își vor încerca în viitorul apropiat șansele de a deveni și ei atleți.

● Printre antrenorii juniorilor prezenți în întrecere se află cîteva foste glorii ale atletismului european. Este vorba de semifondiștii Miklos Szabo și Jenö Agocs (Ungaria), precum și de Aleksandr Pugacevski (Uniunea Sovietică).

Ț.S.K.A.-SOFIA A ÎNVINS PE ATLETICO MADRID

A început turneul internațional de fotbal de la Palma de Mallorca (Spania). În primul joc, echipa bulgară Ț.S.K.A.-Cerveno Zname Sofia a învins cu scorul de 2—0 (1—0) echipa Atletico Madrid. Cele două puncte au fost realizate de Jekov în minutele 36 și 57. La turneu, mai participă echipele Tottenham Hotspur și F.C. Köln (R.F. a Germaniei). În jocul următor, care constituie de altfel finala competiției, Ț.S.K.A. Sofia va întîlni formația învingătoare din partida Tottenham—Köln.

ÎNAINTEA REVANȘEI DINTRE JOE FRAZIER ȘI JERRY QUARRY

NEW YORK 7 (Agerpres).— Campionul mondial de box la cat. grea, americanul de culoare Joe Frazier, își continuă pregătirile în vederea meciului revanșă pe care-l va susține în compania lui Jerry Quarry. În prima partidă disputată anul trecut, Frazier l-a făcut K.O. pe Quarry în rundul 7. Antrenorul lui Frazier, Durham, a declarat ziariștilor că elevul său își va pune probabil titlul în joc în fața lui Bob Foster, campionul lumii la cat. semigrea. Durham a arătat că George Foreman, campion olimpic la Mexic, în pofida victoriei fulgerătoare realizate în fața rutinatului canadian Chuvalo, nu poate emite încă pretenții la centura cu diamante.

Europenele de tenis de masă ale juniorilor

TEESSIDE, 7 (prin telefon). În ultimele întîlniri din cadrul probelor pe echipe ale campionatelor europene de tenis de masă ale juniorilor, la fete, România a jucat în compania Ungariei (0—3), iar la băieți, reprezentativa țării noastre a dispus de cea a Franței cu 5—4. Ca urmare a acestor rezultate, selecționatele noastre au ocupat locurile 4 (la fete) și 5 (la băieți).

Rezultate, echipe fete, locurile 3—4: Ungaria—*România* 3—0: Lottaler—Spiridon 2—0, Molnar—Ilie 2—0, Lottaler, Juhos—Spiridon, Ilie 2—1. Finala se dispută între U.R.S.S. și Cehoslovacia. *Echipe băieți, locurile 5—6: România* — Franța 5—4; Ovanez—Martin 2—0, Teodor—Constant 2—1, Nicolae—Canor 1—2, Teodor — Martin 2—0, Ovanez — Canor 1—2, Nicolae—Constant 2—1, Teodor—Canor 0—2, Nicolae—Martin 0—2, Ovanez—Constant 2—0. Pentru *locurile 3—4* s-au întîlnit Ungaria și U.R.S.S., victoria revenind jucătorilor maghiari cu 5—1. Pentru desemnarea campioanei, se vor întrece echipele Cehoslovaciei și Suediei.

Urmează probele individuale.

DANEZUL NIELS FREDBORG PENTRU A TREIA OARĂ CAMPION MONDIAL PE 1 000 m CU START DE PE LOC

LONDRA, 7 (Agerpres). Amînate din cauza ploii, întrecerile probei de 1000 m cu start de pe loc din cadrul campionatelor mondiale de ciclism de la Leicester (Anglia) au fost reluate vineri dimineața. Prima medalie de aur la actuala ediție a campionatelor a fost atribuită danezului Niels Fredborg care a realizat cel mai bun timp în proba de 1000 m cu start de pe loc rezervată amatorilor. El a fost cronometrat cu timpul de 1:08,82. Este pentru a treia oară cînd Fredborg intră în posesia invidiatului titlu. El a mai cucerit medalia de aur la edițiile desfășurate la Amsterdam și Montevideo. Locul doi a fost ocupat de Harry Kent (Noua Zeelandă) cu 1:09,21, iar pe locul trei s-au clasat la egalitate cehoslovacul Anton Chac și sovieticul Serghei Kravtov care au realizat același rezultat: 1:09,23. Campionul mondial de anul trecut, italianul Sartori, s-a clasat pe locul 6 cu 1:09,64.

În C. E. de tenis

MĂRMUREANU OBȚINE PERFORMANȚA ZILEI

După ce l-a învins pe Korotkov (favoritul nr. 2), tenismanul român îl va întîlni pe Metreveli, în semifinale

SOFIA, 7 *(prin telefon de la trimisul nostru special)*. Rămas singur în cursă, Petre Mărmureanu luptă mai departe cu un curaj remarcabil în fazele decisive ale turneului de simplu masculin. Vineri, în cel mai interesant meci al sferturilor de finală, prima noastră rachetă la această a II-a ediție a „europenelor" de tenis a învins pe capul de serie nr. 2, redutabilul jucător sovietic Vladimir Korotkov. Este un rezultat prețios, care dă o notă în plus de spectaculozitate semifinalelor ce urmează, fiindcă acum românului îi va fi adversar Aleksandr Metreveli, de fapt primul favorit al probei (jucînd însă aci, curios, cu nr. 3).

Mărmureanu a început bine partida sa cu Korotkov, finalistul de anul trecut al C.E. Conducea cu 4—3 și 40—15 (contra serviciului) cînd o scădere survenită neașteptat, l-a îndepărtat îngrijorător de victorie. Sovieticul cîștigă setul în prelungiri, iar în al doilea are 4—2. Aci se produce, însă, marea revenire a lui Mărmureanu. Servind excelent, jucîndu-și cu un deosebit aplomb loviturile sale lungi și puternice, el îl macină iremediabil pe Korotkov, cîștigînd 4 ghemuri la rînd! Set la set, și jocul nu mai are secrete, după cum arată primele schimburi de mingi din continuare. Românul este mereu superior și nu lasă nici o șansă celui ce se integrase deja perfect posturii de învins. Scor: 6—8, 6—4, 6—1 pentru Mărmureanu.

Alt sfert de finală, care a adunat lume multă într-un colț al imensei țesături de terenuri roșii din Parcul Libertății, a opus pe A. Metreveli maghiarului P. Szöke. Acesta din urmă a avut o mare șansă, ratată în setul întîi, pe care îl pierde în prelungiri. Scorul a mers strîns pînă în ultimele ghemuri ale partidei, cînd dificultățile la serviciu ale lui Szöke și venirile fulgerătoare în față ale lui Metreveli au decis: 8—6, 3—6, 6—4 pentru jucătorul sovietic. Iată și celelalte două rezultate ale „sferturilor": Baranyi — Lihaciov 1—6, 6—1, 6—2, Lejus — Ghenov 6—2, 6—3 (în optimi: Ghenov — Gasiorek 6—4, 6—3!). Deci, în semifinale se întîlnesc Mărmureanu cu Metreveli și Baranyi cu Lejus.

Jucătorii români au mai fost prezenți și în proba de dublu mixt, unde Iudit Dibar și Sever Dron au ajuns în sferturi de finală, după un meci cîștigat cu 6—3, 7—5, în fața cehoslovacilor Lendlova și Kurz. Ei au cedat, însă, mai tîrziu fără drept de apel în partida cu perechea Izopaitis — Lihaciov: 2—6, 1—6.

Alte rezultate: simplu femei, optimi: Polgar (Ungaria) — Krasina (U.R.S.S.) 7—5, 6—4, Izopaitis (U.R.S.S.)—Szabo 1—6, 6—3, 6—2; sferturi: Morozova — Berberian (Bulgaria) 6—1, 6—1, Polgar — Ceakărova 6—2, 6—1. Borka (Ungaria) — Krall (Polonia) 7—5, 6—0, Izopaitis — Neumanova (Cehoslovacia) 4—6, 6—4, 6—3; *dublu bărbați*, optimi: Majoli, Gilardelli — Ghenov, E Pampulov 6—4, 6—3, Gasiorek, Rybarczyk — Hutka, Kurz 6—4, 6—2; sferturi: Baranyi, Machan — Majoli, Gilardelli 6—4, 8—6, Lejus, Korotkov — Mărmureanu, Dron 3—6, 6—2, 8—6, B. și M. Pampulov — Gasiorek, Rybarczyk 6—2, 10—8, Metreveli, Lihaciov — Varga, Szöke 6—2, 6—2; *semifinale*: Lejus, Korotkov — Baranyi, Machan 6—0, 4—6, 6—2, 6—4, Metreveli, Lihaciov — B. și M. Pampulov 6—3, 9—7, 6—0.

Radu VOIA

TELEX

În ziua a 5-a a campionatelor unionale de natație, care se desfășoară la Lvov, proba masculină de 200 m bras a fost cîștigată de Mihailov cu timpul de 2:28,0, iar cea feminină a revenit cunoscutei campioane Galina Stepanova-Prozumenscikova în 2:42,4. Olga Kudakova a cîștigat 400 m liber, cu 4:48,8 (nou record unional).

■

La Boston s-a înregistrat o mare surpriză în cadrul sferturilor de finală ale campionatelor de tenis ale S.U.A. rezervate profesioniștilor. Tenismanul chilian Jaime Fillol jucînd peste așteptări, l-a învins cu 4—6, 7—5, 6—3 pe americanul Clark Graebner. Cliff Drysdale (Republica Sud-Africană) a dispus surprinzător cu 6—4, 7—6 de australianul Ken Rosewall.

■

Cunoscutul înotător american Don Scholander, care a cîștigat 4 medalii de aur la Jocurile Olimpice de la Tokio, a devenit antrenor. El va pregăti pe înotătorii colegiului Lewis-Clark din Portland (Oregon).

■

La Saint Moritz au început campionatele europene de călărie rezervate juniorilor. Premiul de deschidere, dotat cu cupa „Corvatsch", a revenit lui Olaf Barkander (Suedia). Traseul a fost presărat cu 12 obstacole, învingătorul realizînd timpul de 59 sec. Premiul „Vorvigli" (12 obstacole) a fost cîștigat de irlandezul Paul Darragh.

C. E. DE BASCHET-JUNIORI

ROMÂNIA-GRECIA 73-93

A IV-a ediție a campionatului european de baschet pentru juniori a început la Atena, cu participarea a 12 echipe împărțite în două serii. Reprezentativa României, făcînd parte din seria B, alături de selecționatele Greciei, Iugoslaviei, Spaniei, Poloniei și R.F. a Germaniei, a întîlnit, în această etapă inaugurală, echipa țării gazdă care a obținut victoria cu un scor categoric: 93—73 (48—38). Ca și în partida desfășurată, nu de mult în cadrul campionatului balcanic de la Rjeka (87—58 pentru Grecia), sportivii români au fost dominați prin plusul de talie, tehnică și pregătire fizică a sportivilor greci. În următoarea întîlnire, România va juca cu Polonia. Alte rezultate din această serie: Iugoslavia — Spania 69—67 (38—35), Polonia—R.F. a Germaniei 51—46 (24—23).

Din seria A, alcătuită din selecționata U.R.S.S., Bulgaria, Italia, Cehoslovacia, Belgia și Turcia, ne-a parvenit un singur rezultat: U.R.S.S.-Bulgaria 80—62 (39—32).

-ultimele știri-ultimele rezultate-ultimele știri-

La handbal masculin

VOINȚA BUCUREȘTI—VICTORIOASĂ ÎN PARTIDA CU WARSAWIANSKA

Ieri după-amiază, terenul Voința din Capitală a găzduit meciul internațional masculin de handbal dintre echipa cu același nume și formația polonează Warsawianska. Meciul a debutat cu un perfect echilibru pe teren — lucru datorat atît puternicei linii ofensive a oaspeților (în care a excelat jucătorul T. Golianski), cît și handicapului suferit de gazde prin absența lui Mureșan. De asemenea, echipa bucureșteană a avut între buturile sale un portar total neinspirat, ea fiind nevoită să depună eforturi serioase pentru înscrierea fiecărui punct. Totuși, datorită formei bune manifestate de Roșescu și Manta, prima repriză s-a încheiat cu scorul de 8—6 în favoarea sa.

După pauză, jucătorii polonezi atacă și reușesc să înscrie prin același Golianski. Dar Roșescu își trimite „proiectilele" sale spre poarta adversă, perforînd-o, și reușind astfel să-și trezească coechipierii dintr-o inexplicabilă amorțire. Diferența de scor rămîne aceeași ca la pauză, de 3 goluri: 16—13. Bun arbitrajul prestat de T. Curelea și D. Rahoveanu.

(HORIA ALEXANDRESCU-coresp)

Echipa de tenis a Spaniei pentru meciul cu R. F. a Germaniei

Federația spaniolă de tenis a desemnat echipa reprezentativă care va întîlni în zilele de 14, 15 și 16 august la Düsseldorf echipa R.F. a Germaniei în finala interzonală a „Cupei Davis". Echipa cuprinde pe *Manuel Santana, Manuel Orantes, Juan Gisbert* și *Luis Arilla*.

TERMENUL PENTRU ÎNSCRIEREA ÎN TURNEUL OLIMPIC DE HANDBAL

Federația internațională de handbal (F.I.H.) a hotărît ca pînă la 10 septembrie a. c. să primească înscrierile de participare la turneul olimpic de handbal. După cum se știe, la turneul olimpic din 1972 vor participa 16 echipe, dintre care 8 sînt calificate din oficiu: ROMÂNIA, R.D. GERMANĂ, IUGOSLAVIA, DANEMARCA, R.F. A GERMANIEI, SUEDIA, CEHOSLOVACIA și UNGARIA. Următoarele 8 se vor califica în urma jocurilor preliminarii. Nu s-a stabilit încă modul de desfășurare a întîlnirilor preliminarii.

Tiparul: I. P. „Informația", str. Brezoianu nr. 23—25, București

40363

PROLETARI DIN TOATE ȚĂRILE, UNIȚI-VĂ!

Redacția și administrația: str. Vasile Conta nr. 16, tel. 11.10.05 interurban 72 și 286. Telex sportrom buc. 180.

sportul

4 pagini 30 bani

Anul XXVI — Nr. 988 (6422) ZIAR AL CONSILIULUI NAȚIONAL PENTRU EDUCAȚIE FIZICĂ ȘI SPORT Duminică 9 august 1970

IN INTIMPINAREA MARII SĂRBĂTORI

23 AUGUST 1944-1970

BRAȘOV

ENTUZIASTE ÎNTRECERI REZERVATE COOPERATORILOR

În cinstea Zilei de 23 August, în cadrul clubului Voința Brașov, s-a născut o nouă inițiativă. Este vorba de organizarea „Cupei ucenicului și tînărului cooperator", la cinci discipline: tir, popice, volei, handbal (fete și băieți) și fotbal. Întrecerile sînt în plină desfășurare, urmînd să se încheie în ziua de 20 august, cind vor fi cunoscuți cei ce vor urca pe podiumul învingătorilor. De asemenea, asociația care va acumula cel mai mare număr de puncte va intra și în posesia trofeului pus în joc de clubul Voința. Pînă acum s-au înregistrat cîteva rezultate promițătoare: la tir, Vasile Popa („Munca colectivă") a realizat 47 p din 50 posibile, iar Gerlinde Bluss („Munca manuală") 46 p, cu șanse de a-și menține pozițiile fruntașe cucerite. La volei (b), „Munca colectivă" a învins cu 3—1 cooperativa „Tehnica", iar la fete, sportivele aceleiași cooperative au dispus cu 3—0 de cele de la „Sîrguința". Cooperatorii de la „Igiena" sînt cei mai buni la fotbal, realizînd pînă acum două victorii categorice: 12—0 cu „Munca manuală" și 3—0 cu „Munca colectivă". La handbal (f), „Munca colectivă" — „Sîrguința" 12—10, iar la băieți „Tehnica" — „Munca manuală" 9—7.

Întrecerile celor peste 200 de sportivi continuă cu entuziasm, avînd condiții foarte bune asigurate de conducerea clubului organizator.

Carol GRUIA, coresp.

LA TIMIȘOARA

BOGATĂ AGENDĂ COMPETIȚIONALĂ

Și în acest an, G.J.E.F.S. Timiș, Consiliul local sindical și Comitetul municipal U.T.C. Timișoara organizează competiții de masă la mai multe discipline sportive, dotate cu „Cupa 23 August" și „Cupa tineretului".

Astfel, 12 echipe de fotbal își dispută întîietatea. Turneul final va avea loc pe stadionul Progresul, în zilele de 23 și 24 august. Cele 7 secții de popice: C.F.R., Progresul, C.I.L., Tehnometal, Voința, Teba și Tăcerea se vor întrece într-un concurs sistem turneu, ce se va desfășura pe arena Progresul. Jucătorii de tenis de cîmp de la Electrica, C.F.R. și Școala sportivă se vor reuni în jurul fileului de la Complexul sportiv feroviar, în timp ce echipele de handbal feminin de la Industria lînii, „13 Decembrie", Victoria și Progresul vor lua parte la un turneu ce are ca loc de desfășurare terenul Constructorul.

În afara acestor concursuri, vor mai fi organizate întreceri, la fotbal și volei, cu participarea a cîte 6 echipe.

Petre ARCAN — coresp. principal

CONCURSUL INTERNAȚIONAL DE ATLETISM „PRIETENIA"

Aspect din finala cursei de 110 m.g. Foto: A. NEAGU

PERFORMANȚELE EXCELENTE CONTINUĂ

Cu toate că își întrec recordurile personale, juniorii români sînt depășiți de tăria întrecerilor

Cubanezii Pablo Gonzales și Pablo Candemo au realizat atît în serii, cît și în finala cursei de 100 m aceeași performanță: 10,3 sec.

CÎMPULUNG, 8 — (de la trimisul nostru). Fără îndoială, la nici un alt concurs atletic nu s-a potrivit mai bine expresia devenită celebră **„Valoarea nu așteaptă numărul anilor"**, ca la această întrecere a juniorilor — „PRIETENIA". Deși în competiție se găsesc atleți foarte tineri, cu prea puține starturi în mari competiții, ei au arătat în mod convingător, prin performanțe de o valoare deosebită, rodul strădaniilor acțiunii de selecție întreprinse în țările respective și pregătirea minuțioasă, științifică, de perspectivă, la care au fost supuși acești tineri. Este neîndoios că ne aflăm în fața unor viguroase talente, care nu peste multă vreme se vor impune la fel de autoritar, precum au făcut-o la Cîmpulung, și în alte competiții de anvergură. Aproape că nu a fost vreo probă din acest concurs care să nu se fi încheiat cu performanțe de certă valoare internațională. Concurenții din R.D. Germană domină aceste întreceri.

Romeo VILARA

(Continuare în pag. a 4-a)

ANTRENORII

Necesitatea sportului, recunoscută de către societatea modernă, fie în accepțiunea educației fizice, fie în accepțiunea de activitate competitivă, a impus pretutindeni recunoașterea profesiei de antrenor. Ea avea să capete treptat prerogativele oricărei specializări, să evolueze spre faza integrării în contextul celorlalte îndeletniciri pe care le consfințește un proces de învățămînt, o diplomă, un cod al muncii etc.

La noi, profesia de antrenor e tot atît de veche ca și în multe alte țări ale lumii, dar rămăsese ceva mai în urmă în privința construirii acelei armături legale care trebuia să o susțină. Statutarea nu era ceva neînceput, dar era ceva neterminat, unele laturi rămăseseră în suspensie sau se sprijineau numai pe obiceiuri venite din rutină, și pentru toate acestea antrenorul profesionist era insuficient apărat în relațiile sale cu conducătorii cluburilor, iar, pe de altă parte, era încurajat — indirect — să-și îndeplinească doar parțial servituțile sale.

În acest moment, decalajul dintre condiția de drept și de fapt a antrenorilor noștri e pe punctul de a fi complet amendat.

Ieri, Biroul Consiliului Național pentru Educație Fizică și Sport a dezbătut și fixat jaloanele reglementării definitive pe toate planurile a profesiei de antrenor. Documentul întocmit afirmă înalta responsabilitate socială și patriotică a acestor specialiști, precum și stima opiniei publice și a forurilor oficiale față de ei. Sînt apoi enumerate formele de învățămînt care oferă dreptul de practicare a profesiei, gradele de clasificare și modalitățile de avansare de la o categorie la alta, alături de căile prin care antrenorii pot tinde și ajunge la un stadiu de profesionalitate superior. Drepturile și îndatoririle acestor specialiști sînt enunțate în detaliu, iar sublinierile făcute în acest capitol vor interzice, sperăm, numeroasele aproximații și abuzuri care s-au vînturat și se mai vîntură pe sub cerul acestei profesii.

Sînt avute, de asemenea, în vedere angajarea și funcționarea antrenorilor, controlul și îndrumarea activității lor, salarizarea și resorturile ei stimulative, responsabilitățile și măsurile punitive ale breslei.

Proiectul are și unele zone care mai reclamă confruntarea și coroborarea cu situații aferente. Dezbaterile care au avut loc, sau care vor mai fi pînă la validarea definitivă a statutului, vor oferi soluții optime pentru ca în noul sezon competițional situația antrenorilor să fie foarte clară.

În ansamblu, fixarea condiției antrenorilor pe suportul unui statut detaliat reprezintă un moment de progres menit să confere profesiei un plus de prestigiu, de atractivitate și de certitudine. Iar în baza relației condiționate dintre atributele de mai sus și randamentul activității celor ce beneficiază de ele, este de așteptat un ecou favorabil în cîmpul educației fizice și al sportului de performanță.

I. MITROFAN

Un asalt de nota 10, cel dintre Maria Vicol *(în dreapta) și* Manuela Chira. *Progresul va cîștiga cu 9—7, dar după o dispută pasionantă!...* Foto: V. BAGEAC

Alertă pe planșe!

Maratonul întrecerilor din returul diviziei A de scrimă a început sîmbătă dimineața, în sala Progresul, într-o atmosferă însuflețită, dar prea puțin propice spectatorului anonim. Totul se desfășoară într-o supărătoare înghesuială, într-o sală lipsită de ventilație și în care se mai și fumează!? Cu alte cuvinte handicapuri în plus pentru fiecare trăgător, pentru fiecare echipă.

● Floretiștii militari nu-și dezmint forma bună! ● În așteptarea duelului decisiv la floretă femei, Steaua — Progresul

T. STAMA

(Urmare în pag. a 3-a)

LA BAIA MARE

12 ECHIPE ȘI-AU DISPUTAT „CUPA MINERULUI"

Cu prilejul „Zilei Minerului", la Baia Mare, ca și în alte centre miniere din țară, au fost organizate numeroase manifestații culturale și sportive.

Fotbalul, sportul cel mai îndrăgit de mineri, n-a lipsit din program. Într-adevăr, 10 echipe s-au întrecut pentru cucerirea „Cupei Minerului". Aceasta avea să revină echipei Minerul Exploatare, care a învins în finala competiției „unsprezecele" prezentat de Minerul Săsar. Scorul finalei: 2—0 (0—0).

Un public numeros a aplaudat ambele echipe care s-au străduit și au reușit să colaboreze la succesul programului, desfășurînd un joc dinamic, spectaculos, interesant tot timpul.

V. SĂSĂRAN, coresp.

În turneul internațional de baschet „Cupa Federației" ROMÂNIA, VIRTUALĂ CÎȘTIGĂTOARE

Sportivele noastre au învins aseară echipa Cubei cu 59-41, iar azi joacă cu Franța

Excelent spectacol au oferit, aseară, reprezentativele feminine de baschet ale României și Cubei în meciul desfășurat în cadrul etapei a IV-a a turneului internațional dotat cu „Cupa Federației". Dorind să facă o surpriză, firește neplăcută, adversarelor, baschetbalistele noastre au început meciul folosind apărarea om la om agresivă care, în scurtul răstimp în care a fost aplicată, s-a dovedit eficace. Apoi, selecționata română a utilizat sistemul defensiv zonă — 3—2 — datorită căruia a izbutit să frineze jocul în viteză caracteristic sportivelor cubaneze. Mai mult chiar, fiind foarte mobilă și agresivă, zona a determinat interceptarea multor mingi și lansarea unor reușite contraatacuri. În plus, acțiunile poziționale au fost pe cît de clare pe atît de eficace, deși baschetbalistele oaspete au demonstrat din nou excepționala lor pregătire fizică și, în special, detentă și viteză. În aceste condiții, echipa României a condus de la cap la cap, a reușit să depășească momentele dificile, inerente într-o întrecere sportivă.

D. ASMARANDEI

CLASAMENTUL

1. România	3	3	0	193—158	6
2. Polonia	4	2	2	244—247	6
3. Ungaria	3	2	1	178—169	5
4. Franța	3	1	2	172—171	4
5. Cuba	3	0	3	170—212	3

Azi, de la ora 16,30, au loc, pe terenul Floreasca, ultimele meciuri: România (junioare)-Polonia, Cuba-Ungaria, România-Franța.

(Continuare în pag. a 4-a)

„Secretele" baschetului american?

Un interesant documentar semnat de cunoscutul antrenor Vasile Popescu.

(pag. a 2-a)

Un dribling „școală" executat de Bah Ford, unul din componenții de bază ai selecționatei americane

A IV-a ediție a „Cupei Institutului de Construcții"

C. POPOVICI ȘI AGNETA KUN — ÎNVINGĂTORI ÎN PROBELE DE SIMPLU

● FINALA MASCULINĂ DE SIMPLU S-A DISPUTAT ÎN FAMILIE

● ASTĂZI VOR FI DECIȘI CÎȘTIGĂTORII LA DUBLU MIXT

Din cauza ploii torențiale de ieri dimineață, partidele programate în cadrul celei de a IV-a ediții a *„Cupei Institutului de Construcții"* au putut fi reluate abia la ora 16. După ce cu o zi înainte, în semifinale, C. Popovici îl eliminase pe Gh. Boaghe (5—7, 8—6, ab.), iar C. Dumitrescu îl scosese din întrecere pe I. Santeiu (6—4, 4—6, 6—4), sîmbătă după-amiază s-a disputat finala de simplu bărbați. În fața fileului s-au întîlnit jucătorii clubului Steaua, Popovici și Dumitrescu. Mai stăpîn pe lovituri, dar și mai odihnit, Popovici a dispus de adversarul său cu 6—3, 6—1. Este cert că fostul jucător al echipei Steagul Roșu Brașov, Codin Dumitrescu, nu a evoluat, ieri, la valoarea posibilităților sale. În această situație Popovici — mai ales în setul al doilea — a atacat permanent cu lovituri în forță, silindu-l pe coechipierul de club să cedeze.

Proba de simplu fete a fost cîștigată, după o întrecere viu disputată, de Agneta Kun. Ea a dipus de Ecaterina Roșianu cu 6—4, 7—5. Perechea Kerekeș—Marcu a cîștigat finala de dublu bărbați cu 8—6, 6—4, în fața cuplului Boaghe — Santeiu.

Ion GAVRILESCU

Constantin Popovici — cîștigătorul „Cupei Institutului de Construcții". Foto: THEO MACARSCHI

Primii campioni juniori de canotaj

BACĂU, 8 (prin telefon, de la trimisul nostru). Între o manșă de serii și o dimineață de recalificări, organizatorii au programat primele 9 finale din cadrul celor 27 cîte vor avea loc în această ediție record (sute de participanți) a campionatului național de canotaj academic rezervat juniorilor. Întîietatea au avut-o fetele care, concurînd la categoria tineret, au debutat cu o probă de 4+1 rame. A cîștigat echipajul clubului Metalul București, după o cursă strînsă în compania colegelor lor de la C.F.R. Timișoara. O schifistă de la Metalul va urca pe prima treaptă a podiumului și în proba de simplu.

Bucureștencele continuă să domine întrecerile, cucerind primul loc în proba de 2 visle prin echipajul clubului Rapid. În sfîrșit, al patrulea titlu de campion național la această categorie la tot drumul Capitalei, de data aceasta la 2 f.c., băieți, unde dinamoviștii se întrec pe sine... întrecînd a doua clasată (Șc. sp. Timișoara) cu aproape un minut.

„Seria" schifistelor bucureștene este întreruptă de timișoreni, victorioși în proba de 2 visle băieți. Va urma o contraofensivă a secțiilor nautice de pe Herăstrău și Băneasa.

Vasile TOFAN

(Continuare în pag. a 3-a)

TURNEUL UNOR ECHIPE FRANCEZE DE RUGBY ÎN ROMÂNIA

Joi la Constanța își va începe turneul în țara noastră echipa franceză de rugby Mauléon. În primul meci, ea va avea drept adversară formația divizionară A Farul. În celelalte partide ale turneului, rugbyștii francezi vor juca la Bîrlad (16 august cu Rulmentul) și la București (19 august, cu Dinamo).

O a doua echipă franceză de rugby — este vorba de Tarbes — va efectua și ea un turneu în România, ca invitată a clubului sportiv Dinamo București. Oaspeții vor evolua la București (parteneră de întrecere Dinamo), Constanța (Farul) și din nou la București, cu o selecționată divizionară.

801

MARATONUL GOSPODINELOR

Medicul vest-german Ernst van Aaken susține că femeile nu numai că sînt mai bune... diplomate decît bărbații, dar ele îi întrec pe reprezentanții sexului tare și în ceea ce privește tenacitatea și rezistența în alergările pe distanțe lungi, cum ar fi maratonul. El regretă faptul că alergările de fond nu sînt deschise și femeilor. „Fetele sînt parcă făcute pentru cursele lungi, în ritm lent și egal" — susține el, pe baza îndelungatelor sale experiențe.

Dr. Aaken l-a descoperit, printre alții, pe Harold Norpoth (medalie de argint la J. O. de la Tokio), deci spusele sale nu sînt lipsite de autoritate. De altfel, pentru a-și argumenta teoriile, Aaken antrenează în momentul de față un grup de adolescente și... gospodine din Waldniel, pentru o cursă de maraton, la care vor participa peste 50 de bărbați. Una dintre „elevele" lui Aaken, Annie Pede, nici nu este, de altfel, o debutantă în materie. Nu de mult, luînd startul într-o cursă de maraton, ea a acoperit distanța în 3h 27:26.

PELE — DIRECTOR DE BANCĂ

RIO DE JANEIRO 8 (Agerpres). — Faimosul fotbalist brazilian Edson Arantes do Nascimento, sau Pele, cum e cunoscut pretutindeni, a devenit începînd de ieri director de relații publice al Băncii industriale din Campina Grande, așteptîndu-se ca prezența lui să sporească masiv clientela acestei bănci. Pe de altă parte, firma braziliană „Ducal" a semnat cu Pele un contract privind lansarea unui nou model de costume bărbătești marca „Pele", destinate desfacerii inclusiv peste hotare. Ambele firme împrumută doar numele celebrului jucător, în scopuri comerciale, și deocamdată nu pretind ca el să renunțe la activitatea de bază, aceea de a marca goluri.

Islanda și fotbalul

Se fac diferite calcule pentru a se afla care este țara unde fotbalul e sportul cel mai popular. Nu de mult, s-a descoperit că țara cea mai „fotbalistică" ar fi mica Islandă. La o populație de 115 000 de oameni, meciurile internaționale sînt vizionate de 15 000 — 20 000 de spectatori. Astfel, fiecare al șaselea islandez este un suporter activ!

INTERVIU ÎN EXCLUSIVITATE PENTRU SPORTUL

SANTAMARIA — DOUĂ CLUBURI ÎN 22 DE ANI

● La Real Madrid fiecare jucător a avut conștiința echipei ● Un amatorism corect cultivă același gust pentru disciplină, ca și profesionismul ● Nici unuia dintre noi nu i-a plăcut betonul ● În finala cu Brazilia, italienii au fost zdrobiți fiindcă și-au respectat doctrina

Santamaria, celebrul jucător al clubului F. C. Nacional, al reprezentativei Uruguayului, al lui Real Madrid și al națională Spaniei, este azi, la 41 de ani, un antrenor energic, angajat pe pista consacrării în cîmpul acestei profesii. Aveam să-l întîlnesc recent la Skoplje, unde venise cu responsabilitatea îndrumării tehnice a echipei studențești a Spaniei. Cu acest prilej, am purtat împreună un lung și agreabil dialog despre fotbal.

— Sînt spaniol de origine, născut în Uruguay, la Montevideo, unde părinții mei emigraseră în 1922. Peste 7 ani, aveam să mă nasc în acest oraș. Ca fotbalist, m-am format la marele club uruguayan F. C. Nacional. În 1954, am venit în Elveția, la campionatul mondial, și am jucat acolo cu echipa celestă. În vremea turneului acela, m-a apreciat domnul Santiago Bernabeu, președintele Realului, care mi-a propus să trec imediat la echipa sa. Aveam să accept și să nu regret niciodată, în cei 11 ani cît am fost jucător al clubului madrilen. Precum vedeți, în 22 de ani n-am făcut parte decît din două echipe: Nacional și Real.

— Vă propun un subiect cu siguranță foarte drag dumneavoastră: Realul. Pe vremea cînd jucau Di Stefano, Pușkaș, Kopa, Gento, Santamaria, echipa aceasta a fost mulți ani imbatabilă, desigur nu în sens absolut, ci relativ, atît cît poate fi invincibilă o echipă. Cum explicați această strălucire?

— Cei pe care i-ați amintit și alți cîțiva au fost jucători excepționali. Dar numai cu mari vedete nu se poate face o echipă de clasă. Coeziunea, unitatea lor afectivă, e la fel de condiționantă. La Real, fiecare jucător a avut conștiința echipei, iar echipa s-a sprijinit pe talentul și pe abnegația fiecăruia dintre noi. N-aș putea să vă spun cine a fost cel mai mare jucător al Realului, în deceniul 1955—1965. Dar țăria lui s-a născut din noi toți. Din capacitatea strategică a lui Di Stefano, din viteza lui Gento, din forța de șut a lui Pușkaș, din fantezia lui Kopa etc. A mai contat personalitatea domnului Santiago Bernabeu, un mare conducător de club, o autoritate, om prevăzător, afectuos și fin psiholog.

Mai amintesc disciplina și punctualitatea noastră, o disciplină consimțită, neapăsătoare, accentuată înaintea fiecărui meci — eram foarte exigenți cu noi înșine înaintea partidelor —, o disciplină care nu respingea ideea timpului liber și a momentelor de expansiune tinerească. Vedeți dumneavoastră, viața unui fotbalist profesionist nu e grea, dacă este chibzuit și corect. Ai vreme pentru toate.

— Atributele de comportament ale marilor jucători ai Realului (enumerate mai înainte) au fost în primul rînd rezultatul condiției de fotbalist profesionist?

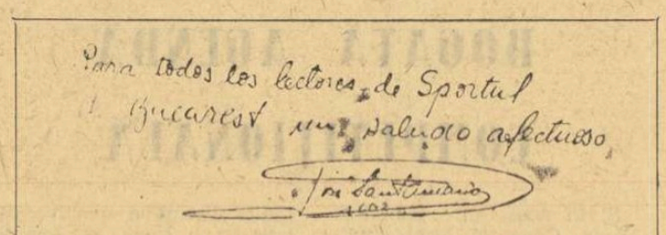

Un călduros salut pentru toți cititorii ziarului Sportul din București

— Nu cred. Individul e produsul influenței părinților, al școlii, al prietenilor și al tuturor influențelor care îl ating. Modelările consecutive acestora sînt indiferente față de structura amatoare sau profesionistă a fotbalului. Un amatorism corect cultivă același gust pentru disciplină, ca și profesionismul. În schimb, dacă un fost amator cu deficit de substanță umană va trece la profesionism, el nu se va schimba prea mult. În plus, experiența m-a învățat că cel mai mare rău care poate cădea pe capul unei echipe este un fotbalist cu uriașe aripi de talent, dar refractar la disciplină.

— Voi, cei de la Real Madrid, ați rămas la distanță de tendința spre primatul defensivei, urmată de fotbalul ultimilor 15 ani, în anumite țări. Ce substrat a avut refuzul vostru?

— Nu cred. Individul e produsul influenței părinților, al școlii, al prietenilor și al tuturor influențelor care îl ating. Modelările consecutive acestora sînt indiferente față de structura amatoare sau profesionistă a fotbalului. Un amatorism corect cultivă același gust pentru disciplină, ca și profesionismul. În schimb, dacă un fost amator cu deficit de substanță umană va trece la profesionism, el nu se va schimba prea mult. În plus, experiența m-a învățat că cel mai mare rău care poate cădea pe capul unei echipe este un fotbalist cu uriașe aripi de talent, dar refractar la disciplină.

— Voi, cei de la Real Madrid, ați rămas la distanță de tendința spre primatul defensivei, urmată de fotbalul ultimilor 15 ani, în anumite țări. Ce substrat a avut refuzul vostru?

— Atributele de comportament ale marilor jucători ai Realului (enumerate mai înainte) au fost în primul rînd rezultatul condiției de fotbalist profesionist?

— Nici unuia dintre noi nu i-a plăcut tactica cunoscută sub numele de beton. Cu toate acestea, am jucat un fotbal modern, eficace și realist. O pot susține mai convingător decît cuvintele cele 6 victorii în finala „Cupei campionilor europeni" și titlul de campioană intercontinentală, aflate în palmaresul Realului. Ascultați-mă pe mine, care am ceva experiență. În fotbal e mai frumos și mai util să ataci decît să te aperi.

— Față de controversa aceasta (spirit ofensiv-defensiv) încă fierbinte, ce spuneți despre C.M. din Mexic?

— Brazilienii, vest-germanii și englezii au optat pentru un fotbal echilibrat, atacînd și apărîndu-se alternativ cu tot efectivul. Așa juca și Realul, echipa se desfăcea și se stringea ca un acordeon. Italienii, în schimb, sînt obsedați de teama de a nu primi gol, practică acel ilogic marcaj om la om pe tot terenul (deși marcajul sever efectuat în zonă are mai multă eficacitate), majoritatea jucătorilor fiind mobilizați pentru apărare. În finala cu Brazilia, italienii au fost umiliți fiindcă și-au respectat doctrina. Cu înaintașii excepționali pe care i-a avut, Italia ar fi putut înfrunta echipa lui Zagallo sau în orice caz n-ar fi pierdut la trei goluri diferență, dacă ar fi ales o altă strategie.

— Ați fost un jucător crescut într-un club sud-american, care, apoi, și-a petrecut ultimii 10 ani ai carierei în ambianța fotbalului european. Cele două mari continente ale fotbalului au concepții diferite pe numeroase planuri. Să ne oprim la formarea tinerilor jucători.

— În America de Sud, copiii, începînd de la vîrsta de 8 ani, sînt învățați să jongleze cu mingea. Abia pe la 12-13-14 ani antrenorii încep să se ocupe și de pregătirea lor fizică. În Europa, pregătirea atletică începe mult mai devreme, de pe la 10 ani, și ea se efectuează în paralel cu lecțiile pentru îndeminare tehnică. Aceste deosebiri fac ca tinerii fotbaliști sud-americani să asimileze pînă la 16 ani o tehnică rafinată, dar să prezinte un deficit de calități atletice, greu corectibil mai tîrziu. Preferințele mele se îndreaptă către sistemul european.

— Ați fost un apărător dur?

— Dur da, dar rău intenționat niciodată.

— Ce șanse aveți să deveniți un mare antrenor?

— Cei ce cred că un bun jucător va ajunge, inevitabil, mare antrenor, se înșeală. Ultima ipostază e cu totul altceva decît prima. Pentru a fi un antrenor excelent este necesar să dobîndești un mare volum de cunoștințe, care nu-ți erau necesare ca jucător. Trebuie, deci, să înveți și eu îmi fac această datorie. Apoi, însăși talentul de antrenor e altceva decît talentul de jucător. Iată complexul de date de care va depinde succesul sau eșecul meu. Deocamdată, după experiențele de pînă acum, semnele bune precumpănesc.

Romulus BALABAN

„Secretele" baschetului american?

Apropierea vizitei reprezentativei universitare a S.U.A. în țara noastră ne-a determinat să solicităm aprecialului antrenor Vasile Popescu un articol în care să relateze cîteva din cele văzute cu prilejul stagiului de trei luni pe care l-a făcut cu cîțiva ani în urmă, în S.U.A. În rîndurile ce urmează redăm impresiile antrenorului român, foarte interesante și ilustrînd clar ceea ce înseamnă baschetul universitar în S.U.A.

★

Cînd, acum trei ani, am început să scriu cartea „BASCHETUL ÎN AMERICA" mi-era teamă, la un moment dat, ca memoria să nu-mi joace vreo festă, scriind lucruri care să pară exagerate. Astăzi, cînd am recitit cartea, pentru a-mi reaminti despre baschetul universitar american, în scopul de a răspunde amabilei invitații a ziarului „Sportul", îmi dau seama că nu am exagerat cu nimic, ba, dimpotrivă, trebuia să scriu și mai mult, pentru a reuși să conving cu un ceas mai devreme și pe cei mai sceptici, ceea ce ar fi evitat, poate, să ajungem la situația nesatisfăcătoare din baschetul nostru de astăzi.

Vizionînd evoluția selecționatei universitare americane, veți avea ocazia să afirmați că ați văzut niște adevărați atleți, multilateral dezvoltați, că, înainte de a fi baschetbaliști, acești jucători sînt atleți și chiar atleți completi, cu viteză, rezistență, suplețe, coordonare, adresă, automatism, forță și stăpînire de sine. Pregătirea atletică a acestor excelenți jucători nu se obține, însă, numai prin practicarea exclusivă a baschetului, ci este consecința unui program rațional, care prevede și urmărește educarea calităților motrice încă din fragedă copilărie.

Perfecțiunea tehnică, puritatea stilurilor, armonia mișcărilor, inteligența în acțiune — sînt atribute care asigură spectaculozitatea jocurilor din campionatul universitar al S.U.A., jocuri la care asistă în medie între 7 000 și 10 000 de spectatori.

Pregătiți încă din primii ani ai copilăriei (6-7 ani), baschetbaliștii americani posedă o tehnică completă și, în același timp, dificilă și complexă. Această tehnică jucătorii și-o însușesc la fel cum se învață alfabetul, de la A la Z. Ignorînd cunoașterea anumitor litere, este de la sine înțeles că niciodată nu vei reuși să citești bine, cursiv. Jucătorii noștri, care vor avea ocazia să urmărească „pe viu" evoluția studenților baschetbaliști americani, vor înțelege — probabil — că pentru a ajunge la culmile măiestriei atinse de oaspeții de peste Ocean trebuie să lucreze, să exerseze nu numai ceea ce-i interesează și ce-i amuză, ci toate detaliile de tehnică, atît cele ofensive, cît și cele defensive, fie că practica lor este amuzantă sau ingrată.

Repetînd în tot timpul anului, zi de zi, cu materiale ajutătoare, care țin cont de defectele și calitățile fiecăruia, jucătorii ajung la un automatism care în joc le permite să acționeze lejer și să se concentreze cu totul asupra tacticii. Neavînd nici o dificultate în mînuirea mingii, în orice situație, posedînd o vedere de ansamblu excelentă, jucătorii americani pot să-și permită în joc orice. Dar, mai ales repetarea continuă a elementelor fundamentale le dă încrederea atît de necesară adresei, acest scop superior al baschetului.

Valoarea jucătorului american îl îndreptățește să practice un joc individual. Probabil de aceea mulți dintre specialiștii care i-au văzut au vorbit de simplitatea jocului lor. Este adevărat, jocul lor pare simplu la prima vedere. Acțiunea personală este, însă, întreprinsă în funcție de coechipieri, pentru că baschetbaliștii americani sînt astfel educați, încît sînt conștienți că acțiunea colectivă este cea mai eficace, este acțiunea care pînă în cele din urmă asigură succesul.

O dată cu învățarea jocului, baschetbaliștii americani învață că regulile sînt făcute pentru a fi respectate, că arbitrul este un personaj „tabu", că victoria nu este decît un mijloc și nu un scop care trebuie atins cu orice preț. Ei sînt învățați, de asemenea, că înfrîngerea nu este dezonorantă atunci cînd au făcut totul, loial, pentru a o evita. Meciurile sînt foarte „bărbătești", în joc fiind onoarea Colegiului, dar totul pînă la anumite limite, căci fiecare cunoaște valoarea exactă a sportivității.

Prin aceste cîteva sumare însemnări am vrut să redau cîteva din „secretele" jocului și pregătirii baschetbaliștilor universitari americani, care-i mențin încă neînvinși în cadrul Jocurilor Olimpice și care, bine adaptate de vecinii noștri iugoslavi și polonezi, au făcut ca echipele lor să salte în rîndul „marilor puteri" baschetbalistice din lume. Și dacă ne gîndim bine, acum vreo zece ani nu era o mare dificultate să învingem selecționatele acestor două țări vecine.

Vasile POPESCU

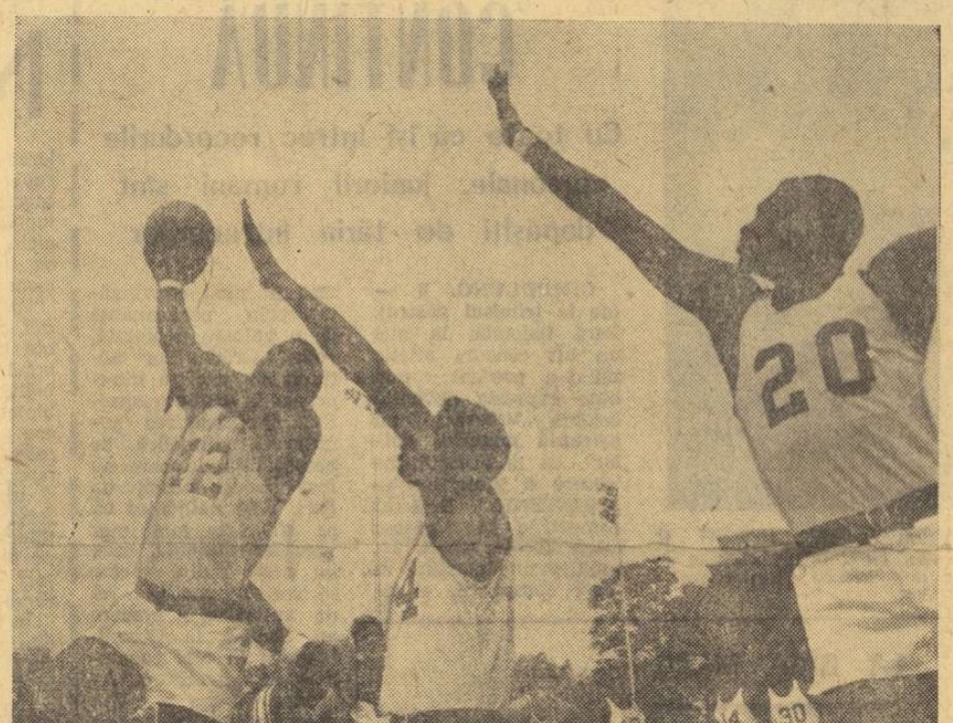

Antrenament: Jim McDaniel și Cliff Meeley încearcă să oprească aruncarea lui George McGinnis

DUBLEUL LA RAȚE

August aduce primele și poate cele mai importante zile din calendarul vînătoresc, fiind socotită de cei cu experiență luna adevăraților vînători. Aceștia — va spune un neavizat — sînt desigur cei ce nu vin acasă cu tolba goală. Greșeală, vom răspunde. Adevărații vînători sînt trăgătorii din fața cărora rar se pierde o piesă de vînat rănită. Sînt cei ce au lovituri spectaculoase la rațe sau turturele, corecția de ochire, îndeosebi la primele, ajungînd pînă la 2 m și chiar mai mult. Acum își spune cuvîntul sportul creat — s-ar putea susține — de vînătoare și anume tirul la talere. Un vînător antrenat pe poligon în vederea concursurilor pe filiale, ce au loc la începutul verii, sau în afara acestora — numai pentru a-și forma pregătirea ca trăgător — are cele mai bune rezultate la rațe, vînat care consumă un maximum de cartușe. Într-adevăr, este o satisfacție deosebită să prinzi în plin snop de alice — pe decorul-fundal al începutului de zi sau înserare, susținut de pădurea trestiilor — silueta cu profil de torpilă înaripată a raței, arcuită, cu gîtul întins, în zbor vijelios de aproape 100 km/h. Nu, nu este „vînătorească" existența unui dubleu la rațe cu o asemenea viteză. Un talerist îl poate realiza oricînd; la fel dubleul la turturele. Prepelița căutată după 15 august, nu pune atîtea probleme de tir, ea fiind și vînatul începătorilor conștiincioși. La prepeliță, a cărei vînătoare e practicată cu cîinele de aret, se face și un antrenament serios pentru realizarea „condiției fizice" a viitoarelor goane la iepuri. Frumusețea conacelor de dimineață sau după prînz, glasul pitpalacului bătînd chemarea firii în căldura liniștită a sfîrșitului de vară, rămîn amintiri de neuitat împreună cu „vînătorești-tile" spuse la timpul de popas al unor asemenea distracții.

Mai este totuși și o categorie de vînători ce nu apar la cîmp decît tîrziu, după deschiderea la iepuri, în plin noiembrie. Sînt iepurarii de tradiție, zgribuliți și neantrenați, așteptînd să le vină în față un iepure [illegible] Și de cele mai multe ori iepurele „nu pică" fiindcă linia de ochire și corecția au rămas acasă unde și-au petrecut oamenii mai tot timpul anului. Poate încă nu s-au convins că vînătoarea, ca orice sport, necesită condiție fizică pe lîngă antrenamentul specific; că luna august aduce prin vînătoare o chemare iubitorului de natură spre locuri pe [illegible] poate descoperi: în fine, că în august începe pentru sportul armei cu alice „numărătoarea bobocilor".

Constantin EFRIMESCU

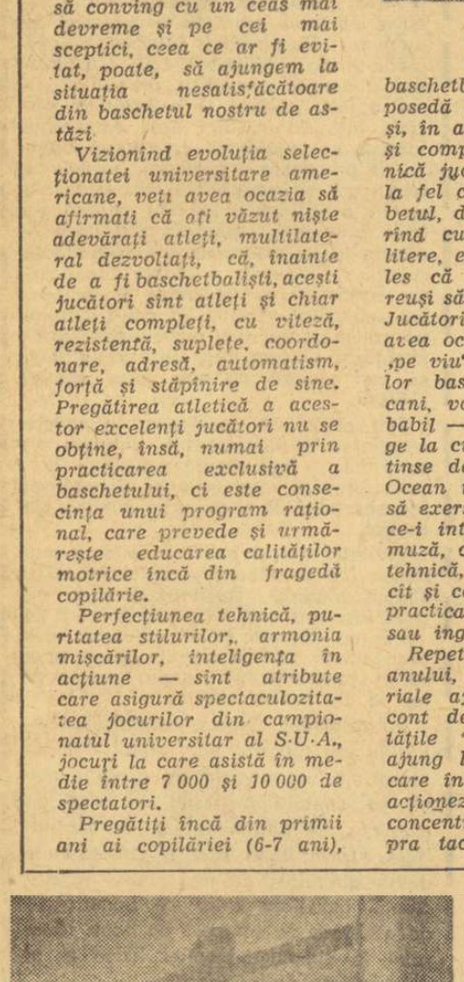

O minge uriașă — în prim plan — și un portar... zburător. Ivo Viktor, portarul reprezentativei Cehoslovaciei, părea foarte inspirat la antrenamentele dinaintea El Mundialului și nu se știa să „pozeze" fotoreporterilor.

Gurile rele zic că la întoarcerea din Mexic n-a mai fost așa zîmbitor...

MAXIME ACTUALE ȘI NU PREA...

● Cui pe cui se scoate. Educația fizică este un efort care șterge urmele eforturilor de altă natură.

● Record înseamnă mers pe un teren pe care nu a călcat nimeni. De aceea, nici nu poate exista un ghid către recorduri. Acest ghid și-l scrie fiecare recordman singur.

● Nimeni nu a devenit mare campion pregătindu-se doar cu antrenorul. Marii campioni trebuie să fie într-o mare măsură și antrenorii lor proprii.

● Fotbaliștii de performanță se produc în fața publicului la fel ca actorii. Dar cine a văzut actor care să-și uite rolul?

● Nu există antrenori vrăjitori, există doar antrenori puși în situația de a putea lucra cu seriozitate.

● Pentru mulți, experiența nu este decît inventarul greșelilor lor din trecut. Atunci cei ce au greșit mai mult înseamnă că au mai multă experiență?

N. BRAȘOVEANU

DIN LUMEA ATLETISMULUI

NOI RECORDURI MONDIALE PENTRU ROMÂNIA

Recent, ne-a parvenit un anuar mondial atletic, special pentru femei. Lucrarea, bogat ilustrată, ne-a reținut atenția, printre altele, și prin lista recordurilor mondiale oficiale, în care sînt incluse atît probele feminine folosite curent, cît și recordurile mondiale neoficiale, adică probele mai puțin utilizate în concursuri.

Cu satisfacție am găsit pe aceste liste performanțe românești care reprezintă cele mai bune realizări feminine obținute vreodată.

1. Lungimea fără elan, Viorica Viscopoleanu 3 m (1970); vechiul record mondial (2,88) data din 1966; 2. Triplusalt fără elan, Viorica Viscopoleanu 9 m (1970); v.r.m. — 8,30 — 1968; 3. 80 m Eleonora Monoranu 9,6 (1970); record egalat; recordul aparține atletei Erika Rost (R.F.G.), din 1967.

PRECOCITĂȚI ATLETICE

Iată cîteva performanțe realizate de copii: 100 m la 6 ani 15,1 Cynthia Tyler (S.U.A.); 200 m la 6 ani 36,7 Cynthia Tyler; 400 m la 7 ani 77,0 Cynthia Tyler; 800 m la 5 ani 3:39,0 Ronny Vasquez (S.U.A.); 1 500 m la 4 ani 9:52,9 Ronny Vasquez; înălțime la 5 ani 0,65 m Cindy Davies (S.U.A.); lungime la 5 ani 2,28 Cindy Davies.

PERFORMANȚE LA VÎRSTE ÎNAINTATE

Se vorbește, în general, de o limită de vîrstă în realizarea performanțelor, care în general atinge 30 de ani. Dar sînt și excepții. Iată-le pe cele mai reprezentative: 100 m garduri, 15,2 la 40 de ani — Maeve Kyle (Irlanda); înălțime, 1,47 la 46 ani — Dorothy Tyler (Anglia); greutate, 10,28 la 53 ani — Ruth Svedberg (Suedia); disc, 33,03 la 55 ani — Ruth Svedberg; suliță, 32,20 la 43 ani — Lenie Stumpf (R.F.G.).

N. M.

RĂSPUNDE ION POSTĂU

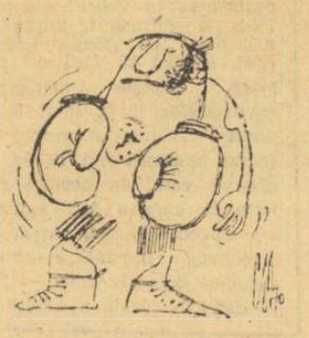

NICOLAE DOVA, BUȘTENI. O asemenea situație a survenit — și poate nu numai o dată — în meciurile de box. Vă pot spune, astfel, că boxerul englez J. Parson, primind un croșeu puternic, cu 3 secunde înaintea gongului final, a căzut la podea ca trăznit. El nu s-a mai putut ridica și a fost transportat într-o stare de semi-inconștiență la vestiar, unde avea să afle că fusese declarat... învingător la puncte!

PETRE FALCOS, COMUNA CHIRNOGENI. Apreciem pasiunea dv. pentru statistici, iar materialul trimis, **„Divizia A la ora bilanțului"**, nu face decît să confirme meticulozitatea și răbdarea cu care adunați datele necesare acestor statistici. Dar, la jumătatea lunii august, cînd ochii iubitorilor de fotbal sînt îndreptați asupra noului campionat, aceste cifre, cred, nu mai prezintă interes. Poate că ar merita, totuși, să fie cunoscută „echipa campionatului", alcătuită în baza numărului de selecționări în echipa... etapei. Aceasta ar fi, deci: Niculescu — Sătmăreanu, Lupescu, Lereter, Deleanu, Dumitru, Dobrin, Caniaro, Tătaru, Domide, Lucescu (Gyorffy).

MARIN POP, BRAȘOV. Arbitrul Iosif Ritter a jucat de 17 ori în echipa națională de fotbal, în perioada 1945—1949.

ANDREI SOCEANU, BUCUREȘTI. **„După multe ezitări, vă trimit o poezie dedicată atletei noastre Cornelia Popescu".** Ce bine ar fi fost dacă ați mai fi ezitat puțin!

IOAN BENEC, BUZĂU. Sînteți bun de plată! Koszka a... călătorit destul de mult în divizia A. Farul este a patra echipă la care s-a oprit, după ce a fost legitimat la U.T.A., Rapid și Steaua.

IULIA PASCARU, COMUNA ȘTIUBENI. **„Nu uitați că o fată așteaptă răspuns!".** Ați atins punctul meu cel mai slab! Din păcate, nu sînt în măsură să vă trimit fotografia cerută. Cred că n-o mai are nici Dan Spătaru, iar în fototeca noastră, cu atît mai puțin am putea s-o găsim. Nu ne putea trece prin minte, în urmă cu 10 ani, că fotbalistul Dan Spătaru, din divizia B, va ajunge o celebritate ca... interpret de muzică ușoară. Constat însă că nu sînteți de acord cu transferul făcut de Dan Spătaru: **„Eu dacă aș fi avut de ales în-**

tre sport și muzică, m-aș fi oprit la prima alternativă. Mai mari sînt satisfacțiile pe care ți le oferă fotbalul, decît cele pe care ți le poate da muzica ușoară, deși în fotbal apar din cînd în cînd și înnourări, care trec însă ușor". Trec, dar întîi... plouă cu critici, cu apostrofări, cu ironii. Probabil, totuși, că Dan Spătaru n-ar fi făcut schimbarea, dacă ar fi știut că îl așteaptă un post în echipa națională!

ANGELICA N., ANINA. Încă o fată căreia îi place fotbalul! **„Pasiunea mea pentru fotbal a izbucnit tîrziu, cu prilejul calificării echipei noastre în turneul final al campionatului mondial. De aceea, despre mulți jucători aud acum pentru prima oară, cum este cazul lui Emil Dumitriu, de la Steagul roșu, despre care se scrie cu atîta simpatie. Abia aștept și eu să-l văd jucînd".** Simpatia este justificată: în fotbalul nostru au apărut puțini jucători care să stăpînească atît de bine arta driblingului, întotdeauna spectaculoasă, deosebit de eficace cînd este folosită de un fotbalist, ca un mijloc de acțiune, și nu ca un scop în sine. Uneori Nicky Dumitriu a uitat acest lucru. Dar, cînd a ținut minte, a fost, într-adevăr, o încîntare. Oricum, puștiul îndrăgostit de minge a rămas în urmă, astfel că așteptăm să vedem un Dumitriu care să-și pună integral talentul în slujba echipei. Să vă răspund și la întrebarea pe care mi-ați pus-o: la 5 noiembrie, el va împlini 25 de ani. El a jucat pentru prima oară fotbal, la Rapid (pitici). De aici a trecut la Jiul Petroșani, devenind jucător de divizia A. A jucat apoi la Viitorul, din nou la Rapid (de data aceasta în echipa „mare"), iar acum speră să trăiască a doua tinerețe fotbalistică, la Steagul roșu. Ceea ce îi dorim din toată inima!

Ilustrații: **N. CLAUDIU**

„NAȚIONALELE" DE ÎNOT ALE JUNIORILOR DAU DE FURCĂ SELECȚIONERILOR

Campionatele naționale ale juniorilor — ultima șansă a tinerilor noștri înotători pentru a obține un loc în reprezentativa ce va concura la Balcaniadă — ne-au oferit ieri, în prima reuniune, cîteva performanțe de bună valoare și tot atîtea surprize. Cel mai rapid sprinter al zilei a fost sibianul Miclăuș, care mai mult ca sigur că îl va dubla pe Slavic (Oprițescu este complet ieșit din formă) în proba de 100 m de la Atena. La fete — o promițătoare evoluție încheiată cu un nou record de junioare mici a clujencei Gyongy Sovago (66,0), care cu acest prilej a dovedit că este cea mai bună craulistă a țării pe această distanță.

Cu mare interes a fost așteptată întrecerea brasistelor la 100 m. Liliana Burlacu a repetat cursa de la „naționalele" de senioare și victoria asupra Ancăi Georgescu, încheind cele două lungimi în 1:21,1 (la numai 0,2 sec de recordul țării, care aparține lui Cristina Stănescu). Promițător este și timpul coechipierei sale, A. Georgescu (1:21,6).

În proba similară a băieților, bucureșteanul Octavian Resler (1:12,8) l-a învins din nou pe Eugen Hempel (favoritul selecționerilor !), dar amîndoi s-au trezit la sfîrșitul cursei de 100 m descalificați, victoria revenind în mod neașteptat clujeanului Ion Vlad în 1:13,6.

Performanța zilei aparține, însă, reșițeanului Dietmar Wetterneck, o copie perfectă a lui Eugen Almer, care la 14 ani a înotat 200 m mixt în 2:28,9 — nou record național.

Gyongy Sovago — cea mai rapidă craulistă la această oră.

REZULTATE TEHNICE — COPII CATEG. A. **100 m liber** (b) : T. NICOLAE (Dinamo) 62,1 (r.p.), I. Sporea (Șc. Sp. Reșița) 64,0, Dan Adrian (Met. Turda) 64,0; **100 m liber (f)** : LILIANA DAN (Din.) 68,2, Silvia Ivescu (Din.) 70,0 (r.p.), Georgeta Stanciu (Dunărea Galați) 70,5 (r. p.), Rodica Lungu (Șc. Sp. 1) 70,6; **100 m bras** (b) : V. MOLICO **(Steaua) 1:18,2 — rec. egalat**, G. Popovici (Din.) 1:18,5, Fl. Lazăr (Din.) 1:20,8, I. Galovits (Crișul) 1:21,0; **100 m bras** (f) : RODICA PETRUICĂ (Șc. Sp. Reșița) 1:24,1, Anca Hutzu (Șc. Sp. 1) 1:29,8, Mihaela Bivolaru (Prahova Ploiești) 1:30,8, Adelina Hidoș (Din.) 1:30,8; **200 m mixt** (b) : D. WETTERNECK **(Șc. sp. Reșița) 2:28,9 — record**, T. Nicolae (Din.) 2:35,0, S. Crăciun (Șc. Sp. 1) 2:35,9 ; **200 m mixt** (f) : ANCA GROZA (Din.) 2:44,5, Liliana Dan (Din.) 2:49,0, Dagmar Hluzin (Șc. Sp. Reșița) 2:50,0.

JUNIORI II — **100 m liber** (b) : Z. OPRIȚESCU (CSM Cluj) 58,8, L. Copcealău (Din.) 59,5 (r.p.), Al. Gherban (Olimpia Reșița) 60,7 ; **100 m liber** (f) : GYONGY SOVAGO **(CSM Cluj) 66,0 — record**, Carmen Cehanzuc (Șc. Sp. 2) 68,9, Lucia Radu (Din.) 69,5; **100 m bras** (b): AD. MILITARU (Din.) 1:17,0, A. Timpu (CSS) 1:18,3, V. Boboc (Rapid) 1:19,7; **100 m bras** (f) : LILIANA BURLACU **(Dinamo) 1:21,2 — record**, Anca Georgescu (Din.) 1:21,6 (r.p.), Anca Mihăescu (Din.) 1:26,0 ; **200 m mixt** (b): L. COPCEALĂU (Din.) 2:24,2, E. Manolescu (Șc. Sp. 2) 2:27,0, Z. Oprițescu (CSM Cluj) 2:27,2; **200 m mixt** (f) : ANCA MIHĂESCU (Din.) 2:44,8, Carmen Cehanzuc (Șc. Sp. 2) 2:48,8, Lucia Radu (Din.) 2:54,3.

JUNIORI I — **100 m liber** (b) : I. MICLĂUȘ (Șc. Sp. Sibiu) 58,0, M. Nicodim (Steaua) 58,2 (r.p.), Ad. Adam (Steaua) 58,2, D. Țurcanu (Șc. Sp. 2) 58,7, A. Vițelaru (Din.) 59,9; **100 m liber** (f) : GEORGETA CERBEANU (CSȘ) 66,9 (r.p.); **100 m bras** (b) : I. VLAD (CSM Cluj) 1:13,6 (O. Resler 1:12,8 (a fost descalificat); **100 m bras** (f) : CAMELIA VIJEU (Șc. Sp. 1) 1:26,6; **200 m mixt** (b) : D. ȚURCANU (Șc. Sp. 2) 2:30,1; **200 m mixt** (f) : CAMELIA VIJEU (Șc. Sp. 1) 2:54,6.

Întrecerile continuă astăzi (de la ora 10 — seriile, iar de la ora 17.30 — finalele) la bazinul Dinamo.

Ad. VASILIU

Alertă pe planșe!

(Urmare din pag. 1)

Pînă acum, rezultate normale. La floretă bărbați, Universitatea București a trecut destul de ușor de Progresul, cu un Ursovici bolnav și cu un alt scrimer pe post de figurant, Gheorghe. În aceste condiții, Habala a punctat de 4 ori, Mureșanu de trei ori, Costescu de două ori iar Chișu o dată. Învinșii au realizat cîte două victorii prin Olănescu, Dinu și Ursovici. Tot la floretă Steaua a debutat cu două victorii facile, la același scor : 11—5 cu Olimpia și Progresul. Într-un alt meci I.E.F.S. a dispus de C.S.M. Cluj cu 13—3.

La floretă femei, în așteptarea duelului decisiv Steaua-Progresul, programat duminică, cele două protagoniste ale probei s-au impus atenției prin succese scontate. Steaua a întrecut cu 12—4 pe Farul (ultima contînd doar pe Ana Halchin și Pricop), apoi cu 16—0 pe Universitatea București. Progresul a îndeplinit și ea mai mult o formalitate dispunînd comod de Farul cu 10—6 (Maria Vicol, din nou cu o evoluție de mare ținută !). Foarte interesantă a fost partida dintre I.E.F.S. și Medicina Tg. Mureș. Bucureștencele au cîștigat cu 9—7, datorită în special Rodicăi Văduva (3 v) și Luminiței Popescu (4 v).

Cel mai pasionant meci de spadă a fost — cum era și de așteptat — cel dintre Electroputere Craiova și Medicina Tg. Mureș. Spadasinii antrenorului Paul Ghinju au condus tot timpul (3—1, 6—2, 8—4, 9—4), dar, în continuare, socotind meciul cîștigat, au comis greșeli după greșeli, fiind ajunși la 9. De remarcat forma bună a lui Podeanu și incisivitatea lui D. Popescu. Mureșenii s-au comportat inegal, oarecum blazați la început și abia către sfîrșitul meciului la adevăratul lor potențial. În drum spre titlu Steaua a obținut o victorie lejeră la Olimpia, cu 12—4.

În fine, în proba de sabie Steaua și-a netezit și mai mult perspectiva de a cuceri pentru a 20-a oară titlul de campioană a țării întrecînd echipa Școlii sportive din Ploiești cu 15—1 și pe cea a Tractorului cu 11—5. Pentru locul secund luptă Universitatea București, victorioasă cu 12—4 în fața sabrerilor de la I.E.F.S. Tinerii trăgători de la I.E.F.S. s-au reabilitat, oarecum, prin victoria realizată la Tractorul, cu 10—6. Tot într-un meci decisiv, pentru locul 2 Politehnica Iași a dispus de Șc. sp. Ploiești cu 12—4.

Dintre meciurile programate după-amiază a reținut atenția cel de spadă dintre Electroputere și C.S.M. Cluj. Prea repede relaxați după victoria în fața Medicinei Tg. Mureș, trăgătorii olteni au fost nevoiți să folosească tot bagajul lor tactic pentru a termina în avantaj, dar numai la tușe. Scor : 8—8 și victorie cu 60—62... În felul acesta pare puțin probabil ca Electroputere să mai scape locul 2.

Pare lămurită și lupta la sabie pentru locul secund. Mai lucizi și, evident, mai bine orientați tactic, sabrerii de la Universitatea București i-au întrecut, pe merit, pe cei de la Politehnica Iași cu 10—6. Manoliu și Turcu au punctat cîte 3 victorii, Budahaziu și Zăinescu cîte 2 v., în timp ce ieșenii, doar cu Olaru în vervă (3 v), n-au putut mai mult. (Popescu 2 v, iar Irimiciuc — surprinzător — numai o victorie !? Țîrdea, alt om de echipă, n-a punctat de loc !!!).

Alte rezultate tehnice din prima zi. *Floretă bărbați :* Universitatea — Olimpia 10-6, Progresul — C.S.M. Cluj 13-3, I.E.F.S. — Olimpia 9-7. *Spadă :* Medicina Tg. Mureș — Olimpia 11-5, Universitatea Buc. — Medicina Tg. Mureș 12-4. *Floretă femei :* Progresul — Universitatea Buc. 9-7, Farul — I.E.F.S. 9-7, Steaua — I.E.F.S. 14—2, Universitatea Buc. — Medicina Tg. Mureș 12-4. *Sabie :* Politehnica Iași Tractorul 12-4, Universitatea Buc. — Șc. sp. Pl. 11-5, Steaua — I.E.F.S. 15—1.

Întrecerile continuă duminică, cînd se vor cunoaște echipele campioane la toate probele.

AZI, ÎN CAPITALĂ

SPECIALIȘTII VITEZEI PE ZGURĂ LA START

La complexul sportiv Pantelimon din Capitală, starterul va da plecarea — azi, la ora 10 — în prima din cele 13 manșe ale concursului internațional de dirt-track.

Concursul de la București este, de fapt, reeditarea celui desfășurat joi la Sibiu și va fi onorat de participarea valoroșilor specialiști ai genului Pál Perenyi și Ferencz Radocsi (Ungaria), Jan Kater, Dieter Deuderer și Dieter Kapler (R.F.G.), Ion Bobîlneanu, Alex. Datcu, Cornel Voiculescu, Ion Marinescu ș.a. (România). Vom asista, se pare, la o luptă strînsă între principalii competitori : Bobîlneanu (învingător la Sibiu), secondat de Datcu și de cei doi sportivi maghiari, dornici de afirmare în fața publicului bucureștean.

JUNIORII ÎȘI DESEMNEAZĂ CAMPIONII

CLUJ, 8 (prin telefon). În trei din cele 4 probe de simplu ale campionatelor republicane de juniori vom asista la un duel Brașov — București. În cea de a patra probă, la junioare categ. 15—16 ani, finala se va desfășura în „familie", între două talentate sportive ale clubului Dinamo București — Virginia Ruzici și Mariana Simionescu.

Menționăm comportarea bună a lui T. Marcu (St. roșu Brașov), care după calificarea în finală la juniori mici, în semifinala categ. 17—18 ani l-a întrecut pe colegul său de club, Gabriel Neacșu, cu 6—4, 6—4, 7—5. Foarte disputată a fost și cealaltă semifinală a acestei categorii, care a opus pe Dan Nemeș (Progresul Buc.) lui Petre Almăjan (Politehnica Buc.). După o luptă epuizantă, de peste trei ore și jumătate, Nemeș a cîștigat în 5 seturi : 6—0, 6—4, 3—6, 4—6, 6—4.

Alte rezultate : *juniori categ. 15—16 ani* (semifinală) : C. Curcă (Progresul Buc.) — O. Vilcioiu (U.T.A.) 2—6, 6—3, 6—4, junioare, cat. 17—18 ani (semifinală) : Elena Takacs (Progresul Buc.) — Mariana Simionescu (Dinamo Buc.) 6—4, 6—2, *junioare, categ. 15—16 ani* (semifinale): Virginia Ruzici — Anca Florescu (Politehnica Buc.) 6—3, 7—5, Mariana Simionescu — Mariana Hagiu (Dinamo Buc.) 6—4, 6—2.

Iată și primele semifinaliste în proba de dublu fete : Mariana Simionescu, Florența Mihai (Dinamo Buc.) și Felicia Bucur (Steagul roșu Brașov), Elena Takacs, Duminică au loc finalele.

P. RADVANY — coresp.

ANTRENORI ȘI ARBITRI DE RUGBY PESTE HOTARE

Doi dintre antrenorii români care se ocupă de pregătirea juniorilor, profesorii *Viorel Cîrligeu* (Cluj) și *Constantin Vasile* (București), vor participa — începînd cu data de 24 august — la un curs internațional de perfecționare organizat la Paris, sub egida Federației franceze de rugby.

Între 28—31 august, localitatea Mosny din Irlanda va găzdui tabăra de vară a federației irlandeze de specialitate, cu care prilej va avea loc și un curs internațional de antrenori. La invitația personală a d-lui *J.C. Conrey*, Biroul federal a delegat la acest curs pe trei dintre cei mai cunoscuți tehnicieni români, *prof. Alexandru Teofilovici*, antrenor federal, *ing. Viorel Moraru* și *Petre Cosmănescu*. Cei trei antrenori români vor pleca în Irlanda în ziua de 26 august.

În fine, la Bordeaux, sub patronajul comisiei tehnice a Federației franceze de rugby, va avea loc — între 10 și 17 septembrie un curs internațional de arbitri. La acest curs România va fi reprezentată de *Alexandru Lemneanu, Fl. Tudorache, Vasile Cișmaș* și *Ștefan Cristea*.

fotbal

NOUTĂȚI DE LA JIUL

De la 3 august, echipa Jiul și-a reluat pregătirile în vederea noului sezon competițional, sub conducerea antrenorului Viorel Tălmaciu.

Duminică, cu prilejul „Zilei minerului", formația din Petroșani va susține, pe teren propriu, o întîlnire internațională în compania echipei Stahl Riesa (R. D. Germană).

Luni, Jiul va pleca în Iugoslavia, unde va susține cîteva meciuri amicale.

ȘT. BĂLOI, corespondent

MOTROC CONTRA LUI... MÎNDRU!

Pe stadionul Politehnica din Capitală, azi, de la ora 17, are loc un interesant meci din cadrul „Cupei de vară" : se întîlnesc Sportul studențesc *și* Dunărea Giurgiu.

În această partidă, cele două formații, cu aspirații la locurile fruntașe ale seriei I a diviziei B, vor alinia tot ce au ele mai bun la ora actuală, inclusiv ultimele „achiziții", făcute în aceste zile.

Dar jocul mai oferă și un alt punct de atracție. Antrenorii celor două echipe nu sînt alții decît foștii internaționali MOTROC și MÎNDRU, care au spus adio activității competiționale, schimbînd — nu fără regrete — locurile de pe gazon cu cele de pe băncile antrenorilor. Să vedem cine va învinge azi : Mîndru sau Motroc ?

JUNIORII DE LA „U" CLUJ ÎN TURNEU LA KOSICE (CEHOSLOVACIA)

Joi dimineață a plecat la Kosice (Cehoslovacia) echipa de fotbal juniori Universitatea Cluj, care între 7 și 11 august participă la un turneu internațional, alături de formațiile Dynamo Dresda (R.D.G.), Mavag (Ungaria) și trei echipe din Kosice.

P. RADVANY
coresp. principal

FINALĂ INTER-STRĂZI

OPTIMIȘTII — 1 MAI MONDIAL

Azi, pe stadionul Giulești, de la ora 9,30, va avea loc finala campionatului interstrăzi al sectorului 8. Se întîlnesc formațiile de copii Optimiștii și 1 Mai Mondial.

Noul sezon fotbalistic bate la ușă. Aflați în febra pregătirilor, jucătorii profită de fiecare răgaz, pentru a răsfoi ziarele și revistele, pentru a face proiecte legate de pasionanta întrecere în care se vor avînta peste puține zile. Ghiță — pe care-l vedeți în fotografia de față alături de puștiul său — speră ca noul sezon să-i aducă un loc în echipa națională, astfel încît să participe la campionatul european, după ce un stupid accident l-a împiedicat să fie prezent la turneul final al C.M. din Mexic.

MECI INTERNAȚIONAL LA ODORHEI

În localitate a avut loc meciul internațional dintre Lemnarul Odorheiul Secuiesc și S.E. Vasas Debrețin (Ungaria).

După un joc atractiv, cu multe faze de gol, victoria a revenit echipei locale cu scorul de 3—2 (1—2), prin golurile înscrise de Szell (min. 38 și 65) și Laszlo (min. 68) pentru învingători, respectiv Tenyi (min. 18) și Puscas (min. 29). **(A. PIALOGA — coresp.)**

Gînduri înaintea unor confruntări grele

Antrenorul echipei C.F.R. Timișoara are încredere în elevii lui

Omul tăcut, cu părul alb, care a luat cîrma echipei C.F.R. într-o perioadă dificilă pentru timișoreni, este greu abordabil. Nu fiindcă n-ar avea nimic interesant de spus, ci pentru simplul fapt că lasă mai întîi să vorbească rezultatele muncii sale.

Cînd l-am întrebat pe Petre Becker : „Cum vedeți participarea echipei în disputa celor mai bune formații ale soccerului românesc ?", mi-a răspuns, după o scurtă ezitare : *„Promovarea obținută răsplătește dăruirea elevilor mei de-a lungul campionatului. Înaintea fiecărui joc spuneam jucătorilor : trebuie să ieșim cu fruntea sus în fața suporterilor.*

Acum, în pragul marilor confruntări, cu U.T.A., Dinamo București, Steaua, Farul, Rapid, aceste cuvinte vor fi la ordinea zilei pentru toți băieții mei."

Și discuția a continuat, cu referiri la atmosfera de lucru, dominată de seriozitate, de buna înțelegere între jucători, care știu că au același țel. Ei nu ignoră importanța „antrenamentului invizibil", a vieții extrasportive corecte, atunci cînd nu se află direct în vizorul antrenorului sau al secției. De multe ori s-a probat că ea este la fel de importantă ca și antrenamentul propriuzis.

— Ce obiective aveți în momentul de față ?

— Ne preocupăm de perfecționarea tehnicii individuale, de dezvoltarea gîndirii tactice și de ridicarea capacității de efort. Sîntem conștienți că în divizia A simpla voință și chiar dăruirea nu sînt suficiente pentru a supraviețui.

— Ce așteptați de la suporteri ?

— Să fie obiectivi și îngăduitori cu noi. Să nu ne descurajeze, să nu atîțe pasiunile din care fotbalul timișorean n-a avut, întotdeauna, decît de pierdut. Le cerem să ne sprijine în limitele sportivității. Altfel, ne fac mai degrabă un deserviciu. Și dorim, desigur, dacă este posibil, ca numărul „suporterilor adevărați" (n.a. — care să pună umărul la consolidarea clubului, concret, nu numai cu sfaturi !) *să crească. Nevoile sînt mari.*

Cît privește echipa, ea îi inspiră încredere lui Petre Becker. Antrenorul se bazează în continuare pe jucătorii cu experiență (Răcelescu, Tatar, Manolache) dar așteaptă mult, poate și mai mult, de la jucătorii tineri, dornici de afirmare. De asemenea, el contează pe fotbaliștii care au revenit la matcă : Panici și Seceleanu, elemente talentate, care au ajuns cîndva, după cum se știe, în vederile selecționerilor lotului de tineret. Cît privește pe Gaboraș, venirea lui la Timișoara poate însemna o relansare, mai ales că va avea de apărat, nu glumă. Cu multe speranțe este așteptată și evoluția lui Nestorovici.

Să vedem „răspunsurile" pe care le vor da primele meciuri la toate aceste speranțe.

P. ARCAN
corespondent principal

In „Cupa Steaua" Petre Șandor — nou record republican la armă cu aer comprimat

Concursul de tir de la poligonul Domnești se apropie de sfîrșit. În cadrul probelor de ieri s-au înregistrat următoarele *rezultate : armă standard 3x20 f juniori : 1. Safta* (CFR Arad) 552 p, 2. Ilovici (Activul Brașov) 544 p, 3. Stoian (Dinamo) 535 p, 4. Chițea (Activul Brașov) 530 p, 5. Avram (CFR Arad) 529 p, 6. Becea (Șc. sp. 1 Buc.) 528 p, *pistol calibru mare : 1. Tripșa* (Dinamo) 580 p, 2. Giușcă (IEFS) 578 p, 3. Atanasiu (Steaua) 574 p, 4. Niță (Olimpia) 573 p, 5. Pieptea (Dinamo) 572 p, 6. Feciorescu (Steaua) 572 p, *armă cu aer comprimat 60 f seniori : 1. Șandor* (Steaua) 569 p — nou record republican (v.r. 567 p), 2. Caban (Dinamo) 554 p, 3. Vidrașcu (Dinamo) 539 p, 4. Nuțulescu (Steaua) 539 p, 5. Sicorschi (Dinamo) 538 p.

Astăzi, întrecerile continuă de la ora 8 tot pe poligonul Domnești.

Ieri, pe stadionul Tineretului,

Meci de verificare a juniorilor

Lotul de rugby juniori a întîlnit sîmbătă după-amiază, în meci de verificare, pe fosta divizionară A Progresul. După o partidă cu faze agreabile, juniorii au reușit să-și adjudece victoria la un scor destul de confortabil : 16—3 (13—0). Remarcați : *Biderel, Drulă, Lăzăroiu, Moldovan, Mogoș, Munteanu* și *C. Octavian*. Partenera de joc nu le-a pus învingătorilor prea multe probleme de rezolvat. Poate și pentru că a folosit o garnitură mult întinerită.

— G. R. —

PRIMII CAMPIONI

(Urmare din pag. 1)

Rapidul își adjudecă încă un titlu de campion național. Este vorba de proba de 2+1 băieți, apoi va fi rîndul sportivilor de la Steaua să obțină primul loc în disputata cursă de simplu. Și acum, primele două finale ale juniorilor II. În această întrecere, cei dintîi care trec linia de sosire — cu un avans destul de frumos față de urmăritori — sînt micii canotori ai clubului Steaua, campioni în probele de 4+1 vîsle și simplu. **Rezultate tehnice : fete (cat.-tineret) 4+1 r : 1. Metalul Buc. (Ionel, Gheorghe, Măcriș, Neacșu+Soneriu) 4:00,7; 2. C.F.R. Timișoara 4:06,3 ; simplu : 1. M. Constantin (Metalul Buc.) 4:16,0, 2. F. Petcu (Olimpia Buc.) 4:17,5, 3. A. Antochi (Dinamo Bacău) 5:01,0 ; 2 vîsle : 1. Rapid Buc. (Todirașcu, Popescu) 3:53,1, 2. Voința Buc. 4:02,7, 3. Voința Arad 4:14,8 ; juniori II : 4+1 vîsle : 1. Steaua 3:27,9, 2. Șc. sp. București 3:33,5, 3. C.F.R. Timișoara 3:34,5 ; simplu : 1. M. Barcan (Steaua) 4:12,6, 2. W. Duliu (Electrica Timișoara) 4:23,5 ; băieți (cat. tineret) 2+1 : 1. Rapid Buc. (Moldoveanu, Gioga) 5:49,3 ; simplu : 1. N. Popa (Steaua) 5:38,0, 2. V. Cacenco (Dinamo Buc.) 5:41,4 ; 2 f.c. : 1. Dinamo Buc. 5:23,8, 2. Șc. sp. Timișoara 6:03,0 ; 2 vîsle : 1. C.F.R. Timișoara 5:19,0, 2. Voința Arad 5:29,0.**

PROGRAMUL CAMPIONATULUI DIVIZIEI C, EDIȚIA 1970/1971, SERIA A III-a

ETAPA I, 24 AUGUST

Electronica Obor — Marina Mangalia
Tehnometal București — Celuloza Călărași
Cimentul Medgidia — Electrica Constanța
Vulturul Tulcea — Prahova Ploiești
Olimpia Giurgiu — Delta Tulcea
Energia Slobozia — I.M.U. Medgidia
Unirea Mănăstirea — Laromet București
Victoria Florești — Flacăra roșie București

ETAPA A II-A, 6 SEPTEMBRIE

Electrica Constanța — Energia Slobozia
Laromet București — Cimentul Medgidia
Celuloza Călărași — Vulturul Tulcea
Marina Mangalia — Tehnometal București
Flacăra roșie București — Olimpia Giurgiu
Prahova Ploiești — Unirea Mănăstirea
Delta Tulcea — Victoria Florești
I.M.U. Medgidia — Electronica Obor

ETAPA A III-A, 13 SEPTEMBRIE

Olimpia Giurgiu — Laromet București
Electronica Obor — Prahova Ploiești
Victoria Florești — Unirea Mănăstirea
Energia Slobozia — Vulturul Tulcea
Delta Tulcea — Celuloza Călărași
Cimentul Medgidia — Flacăra roșie București
Tehnometal București — I.M.U. Medgidia
Electrica Constanța — Marina Mangalia

ETAPA A IV-A, 20 SEPTEMBRIE

Tehnometal București — Flacăra roșie Buc.
Marina Mangalia — Cimentul Medgidia
Electronica Obor — Laromet București
Unirea Mănăstirea — Celuloza Călărași
Prahova Ploiești — Energia Slobozia
I.M.U. Medgidia — Delta Tulcea
Vulturul Tulcea — Electrica Constanța
Victoria Florești — Olimpia Giurgiu

ETAPA A V-A, 27 SEPTEMBRIE

Cimentul Medgidia — Victoria Florești
Electrica Constanța — Delta Tulcea
Vulturul Tulcea — I.M.U. Medgidia
Laromet București — Marina Mangalia
Celuloza Călărași — Electronica Obor
Olimpia Giurgiu — Prahova Ploiești
Flacăra roșie București — Unirea Mănăstirea
Energia Slobozia — Tehnometal București

ETAPA A VI-A, 4 OCTOMBRIE

Celuloza Călărași — Prahova Ploiești
Marina Mangalia — Flacăra roșie București
Tehnometal București — Olimpia Giurgiu
Delta Tulcea — Cimentul Medgidia
I.M.U. Medgidia — Laromet București
Victoria Florești — Vulturul Tulcea
Electronica Obor — Energia Slobozia
Unirea Mănăstirea — Electrica Constanța

ETAPA A VII-A, 11 OCTOMBRIE

Flacăra roșie București — I.M.U. Medgidia
Energia Slobozia — Victoria Florești
Prahova Ploiești — Delta Tulcea
Electrica Constanța — Electronica Obor
Cimentul Medgidia — Tehnometal București
Laromet București — Celuloza Călărași
Unirea Mănăstirea — Olimpia Giurgiu
Vulturul Tulcea — Marina Mangalia

ETAPA A VIII-A, 18 OCTOMBRIE

Vulturul Tulcea — Delta Tulcea
Olimpia Giurgiu — Electrica Constanța
Energia Slobozia — Unirea Mănăstirea
Prahova Ploiești — Marina Mangalia
Victoria Florești — Celuloza Călărași
Flacăra roșie București — Electronica Obor
Cimentul Medgidia — I.M.U. Medgidia
Laromet București — Tehnometal București

ETAPA A IX-A, 25 OCTOMBRIE

Olimpia Giurgiu — Energia Slobozia
I.M.U. Medgidia — Prahova Ploiești
Delta Tulcea — Laromet București
Celuloza Călărași — Flacăra roșie București
Electronica Obor — Vulturul Tulcea
Tehnometal București — Electrica Constanța
Marina Mangalia — Victoria Florești
Unirea Mănăstirea — Cimentul Medgidia

ETAPA A X-A, 1 NOIEMBRIE

Unirea Mănăstirea — Marina Mangalia
Vulturul Tulcea — Tehnometal București
Cimentul Medgidia — Energia Slobozia
Electrica Constanța — I.M.U. Medgidia
Laromet București — Prahova Ploiești
Victoria Florești — Electronica Obor
Celuloza Călărași — Olimpia Giurgiu
Flacăra roșie Buc. — Delta Tulcea

ETAPA A A XI-A, 8 NOIEMBRIE

Electrica Constanța — Laromet București
Marina Mangalia — Delta Tulcea
Prahova Ploiești — Flacăra roșie București
Energia Slobozia — Celuloza Călărași
Electronica Obor — Cimentul Medgidia
I.M.U. Medgidia — Unirea Mănăstirea
Tehnometal București — Victoria Florești
Vulturul Tulcea — Olimpia Giurgiu

ETAPA A XII-A, 15 NOIEMBRIE

Victoria Florești — Prahova Ploiești
Electronica Obor — Tehnometal București
Marina Mangalia — Energia Slobozia
Cimentul Medgidia — Vulturul Tulcea
Olimpia Giurgiu — I.M.U. Medgidia
Celuloza Călărași — Electrica Constanța
Laromet București — Flacăra roșie Buc
Delta Tulcea — Unirea Mănăstirea

ETAPA A XIII-A, 22 NOIEMBRIE

Delta Tulcea — Electronica Obor
Olimpia Giurgiu — Marina Mangalia
Electrica Constanța — Victoria Florești
Flacăra roșie Buc. — Energia Slobozia
Prahova Ploiești — Cimentul Medgidia
Laromet București — Vulturul Tulcea
Unirea Mănăstirea — Tehnometal Buc.
I.M.U. Medgidia — Celuloza Călărași

ETAPA A XIV-A, 29 NOIEMBRIE

Cimentul Medgidia — Olimpia Giurgiu
Electrica Constanța — Prahova Ploiești
Electronica Obor — Unirea Mănăstirea
Victoria Florești — I.M.U. Medgidia
Vulturul Tulcea — Flacăra roșie București
Tehnometal București — Delta Tulcea
Marina Mangalia — Celuloza Călărași
Energia Slobozia — Laromet București.

ETAPA A XV-A, 6 DECEMBRIE

Laromet București — Laromet București
Olimpia Giurgiu — Electronica Obor
Delta Tulcea — Energia Slobozia
Unirea Mănăstirea — Vulturul Tulcea
I.M.U. Medgidia — Marina Mangalia
Celuloza Călărași — Cimentul Medgidia
Prahova Ploiești — Tehnometal București
Flacăra roșie Buc. — Electrica Constanța

BASCHETBALIŞTII ROMÂNI ÎN AŞTEPTAREA MECIURILOR CU STUDENŢII AMERICANI

● Importante întreceri internaţionale în calendarul reprezentativei române ● De ce s-a renunţat la unii dintre vechii tricolori ● Actele de indisciplină curmate cu hotărîre ● „Vom vedea un spectacol deosebit", declară antrenorul emerit Al. Popescu

Pe terenul de bitum, amenajat vara aceasta în cadrul minunat al Poienii Braşovului, lotul naţional de baschet masculin s-a pregătit cu deosebită sîrguinţă. Fapt normal, dacă ţinem seama că **sportivii români se află în preajma unor importante întreceri internaţionale**, printre care MECIURILE CU SELECŢIONATA UNIVERSITARĂ A S.U.A., UNIVERSIADA DE LA TORINO şi CAMPIONATUL BALCANIC de la Bucureşti, **toate acestea fiind, în realitate, etape de verificare care au drept scop final o cît mai bună comportare** LA EDIŢIA DIN 1970 A CAMPIONATULUI EUROPEAN şi, **în funcţie de evoluţia pe parcurs**, O EVENTUALĂ PARTICIPARE LA TURNEUL DE CALIFICARE PENTRU JOCURILE OLIMPICE DE LA MÜNCHEN.

Deci, la Poiana Braşov i-am întîlnit pe **Chivulescu, Tarău, Georgescu, Troacă, Anastasiu, Popa, Czmor, Ronay, Baciu, Ioneci** şi **Pîrşu** din lotul de seniori şi pe **Morariu, Răileanu, Martinescu, Zdrenghea, Vintilă, Teodorescu, Bugariu** şi **Ganea** din selecţionata de tineret, precum şi pe antrenorii **Alexandru Popescu** şi **Petrică Vasiliu**. La încheierea primului antrenament la care am asistat, am solicitat o explicaţie privind absenţa din lot a unor foşti titulari :

— Am renunţat la unii jucători, ne-a răspuns antrenorul emerit Al. Popescu, **deoarece unii au o vîrstă care nu le mai permite eforturi grele şi de durată** (aşa cum solicită un antrenament modern), **alţii au suferit accidente, iar alţii au fost nedisciplinaţi la antrenamente şi în cursul meciurilor, aşa cum s-a petrecut în 1969, la Neapole, ceea ce a determinat excluderea lor din echipa naţională. Ca urmare, am procedat la o întinerire, pot spune radicală, a reprezentativei ţării.**

— Remarcăm, însă, că faţă de lotul anunţat chiar în ziarul nostru, nu de mult, lipsesc cîţiva jucători. De ce ?

— Întinerirea echipei ne-a oferit posibilitatea să trecem la antrenamente cu volum şi intensitate sporite şi trebuie să mărturisesc că majoritatea jucătorilor au răspuns cu toată căldura şi conştiinciozitatea intenselor solicitări la care au fost supuşi. Din păcate, însă, unii dintre componenţii reprezentativei au moştenit tocmai ceea ce era mai rău la cîţiva colegi din vechiul lot, şi anume indisciplina. Aţi observat bine. DIN ECHIPĂ LIPSESC DRAGOMIRESCU, MAZILU, RÜHRING ŞI DUMITRU. TOŢI ACEŞTIA SÎNT EXCLUŞI DIN LOT PENTRU DIFERITE ABATERI (primul pentru absenţe de la antrenamente, al doilea pentru că a insultat pe antrenorul secund, iar ceilalţi pentru întîrzieri repetate de la program).

— Apreciem această exigenţă, neobişnuită pentru reprezentativa masculină de baschet, şi sperăm că excluderea celor patru jucători va servi drept exemplu. Am vrea să credem, însă, că astfel de abateri nu se vor repeta şi că cei rămaşi, ca şi cei care vor mai fi selecţionaţi, vor înţelege că numai printr-o muncă serioasă şi prin dăruire totală vor realiza performanţele pe care le dorim cu toţii. În încheiere, vă rugăm să ne spuneţi cum sînt privite meciurile cu puternica selecţionată universitară a S.U.A. ?

— Se ştie prea bine că dacă spui baschet universitar american, spui totul. Pentru băieţii noştri, întrecerile cu oaspeţii de peste Ocean constituie un eveniment important, care a fost pregătit ca atare. Adică, s-au antrenat cu toată seriozitatea (cazurile de indisciplină amintite au fost excepţii) şi aşteaptă cu încredere şi cu nerăbdare confruntarea din care ei ştiu că nu au decît de cîştigat. Personal, sînt convins că publicul va viziona un spectacol deosebit, iar antrenorii şi jucătorii aflaţi în tribune vor învăţa multe.

D. STANCULESCU

sportul în lume

CĂLAREŢII ENGLEZI ÎNVINGĂTORI LA DUBLIN

Proba pe echipe „Cupa Naţiunilor" din cadrul concursului internaţional de călărie de la Dublin a fost cîştigată de formaţia Angliei (Smith pe „Mattie Brown", Saywell pe „Hideaway", Hobbs pe „Battling Medulas" şi Broome pe „Manhattan"), care a totalizat 8 puncte penalizare. Pe locurile următoare s-au clasat echipele Italiei 11 p.p., R. F. a Germaniei 14 p.p., Franţei 29 p.p. etc.

BASCHETBALIŞTII ROMÂNI DIN NOU ÎNVINŞI LA ATENA

ATENA, 8 *(prin telefon)*. — În capitala Greciei au continuat întrecerile celui de al IV-lea campionat european de baschet rezervat juniorilor. Echipa României, care face parte din grupa B, a jucat din nou slab, pierzînd partida cu selecţionata Poloniei : 61—66 (31—32). În aceeaşi grupă : Grecia — Iugoslavia 72—64 (35—27) şi Spania — R.F. a Germaniei 107—56 (58—32).

În seria A s-au înregistrat rezultate scontate : Bulgaria — Belgia 64—59 (47—39); Cehoslovacia — Turcia 67—66 (31—26) şi U.R.S.S. — Italia 82—55 (46—28).

Francezul JACQUES PANI este unul dintre cei mai în formă săritori în lungime în acest sezon. Recent, la Zürich, el a furnizat marea surpriză a probei din cadrul întrecerilor „Cupei Europei", învingîndu-l pe sovieticul Igor Ter Ovanesian. Cea mai bună săritură a lui Pani realizată la acest concurs a măsurat 8,19 m.

ÎN TURNEUL INTERNAŢIONAL FEMININ DE VOLEI

VALOARE RIDICATĂ LA MAJORITATEA PARTICIPANTELOR

● *Astăzi, derbyul România-Ungaria*

CONSTANŢA, 8 **(prin telefon, de la trimisul nostru)**. Mai mult ca oricînd, turneul internaţional feminin de volei se bucură de interes major atît din partea competitoarelor, aflate în faza definitivării preparativelor pentru campionatele mondiale — cît şi din partea publicului (ceva mai numeros decît la celelalte ediţii), care a ţinut îndeosebi să vadă la lucru echipa română — neînvinsă în acest an.

Deşi de la competiţie lipsesc cîteva echipe de recunoscută valoare, cum sînt cele ale U.R.S.S., Japoniei, R.P.D. Coreene, turneul poate fi considerat, fără greş, cel mai puternic şi mai important al anului. Confruntările care au avut loc pînă acum, precum şi cele programate astăzi şi mîine sînt în măsură să edifice pe antrenori asupra potenţialului echipelor lor, să le dea indicii preţioase în legătură cu eventualele puncte slabe ce trebuie remediate pînă la „mondiale" unde, în afara importanţei în sine ce se acordă acestei competiţii, au cu toţii un alt obiectiv la fel de însemnat, şi anume ocuparea unuia din locurile care permit participarea la Jocurile Olimpice.

După primele trei zile s-a constatat că toate participantele (mai puţin Italia) au o pregătire serioasă şi, de asemenea, că două echipe — România şi Ungaria — manifestă la ora actuală o superioritate evidentă. Acestea, de altfel, se vor întîlni astăzi într-un meci decisiv pentru ocuparea locului I. Desigur, voleibalistele noastre — aduse într-un timp relativ scurt de profesorii Gh. Bodescu şi N. Humă la un nivel valoric destul de ridicat — au prima şansă. Echipa română pare mai omogenă, dispune de un blocaj mai bine pus la punct şi de un atac în care toate jucătoarele dau un randament optim. Reintrarea Florentinei Itu în formaţie aduce, după cum s-a văzut şi în meciul cu R.D.G., un plus de vigoare în acţiunile ofensive, celelalte trăgătoare (Rodica Popa, Mariana Popescu, Aurelia Căunei, Helga Bogdan şi Gabriela Popa), cărora li se adaugă şi ridicătoarea Mariana Baga cînd situaţia o cere, s-au dovedit, pînă acum, deosebit de percutante. Cu unele retuşuri în ce priveşte precizia paselor şi armonizarea jocului de către coordonatoarele Eugenia Rebac şi Viorica Bîncheci, am putea spune că şi acestea se află la înălţimea trăgătoarelor. În ce priveşte pe celelalte componente ale lotului — Carmen Marinescu, Maria Dobrogeanu, Maria Cengher şi Luxa Ghiţă — ele sînt elemente pe care echipa se poate bizui la nevoie.

Formaţia maghiară, care a demonstrat în jocurile susţinute o mare capacitate fizică şi tehnico-tactică, îmbină experienţa competiţională îndelungată a unor jucătoare ca Haszik, Juni, Nagy, Gerhardt, Blauman şi Gal cu vigoarea tinerelor Sebök (1,83 m), Siry, Hubai, Enekes (1,80 m), Bokros şi Banhegyi.

Dintre celelalte echipe, R.D. Germană şi Cehoslovacia se prezintă la un nivel mai bun decît cu un an în urmă. Ele au făcut meciuri în general bune, chiar şi cînd au fost învinse, remarcîndu-se în special Schrade, Schmidt, Bürger şi Heller (R.D.G.), Nifkova, Svobodova, Saskova şi Malisova (Cehoslovacia). Formaţia Poloniei, deţinătoare a medaliilor olimpice de bronz, pare că încă nu şi-a găsit cadenţa, în timp ce reprezentativa italiană (lipsită şi de cîteva jucătoare din lotul de bază) nu poate emite pretenţii la terminarea turneului cu vreo victorie. Să reamintim programul de azi : Italia — Cehoslovacia, Polonia — R.D.G. şi Ungaria — România (derbyul turneului).

Aurelian BREBEANU

Campionatele europene de tenis

ÎN PRIMELE FINALE, DOUĂ TITLURI PENTRU TENISMANII SOVIETICI

Mărmureanu a fost întrecut de Metreveli, în semifinale

SOFIA, 8 (prin telefon, de la trimisul nostru special). Ierarhia prezisă înaintea startului şi-a găsit o totală confruntare în ziua semifinalelor, în probele de simplu ale campionatelor europene de tenis. Capii de serie, creditaţi cu numere mici, şi-au păstrat numele pe tablou, ştergînd pe acelea ale adversarilor lor. Astfel, n-a putut ajunge în finală nici Petre Mărmureanu, învins de **Aleksandr Metreveli**, ultimul jucător sovietic rămas în cursă dintr-un puternic eşalon de 4. Celălalt finalist este maghiarul **Szabolcz Baranyi**, care îşi va apăra titlul de campion şi în ultimul meci, după ce l-a întrecut pe Tomas Lejus. La fete, o finală **Olga Morozova-Katalin Borka**, ultima scoţînd din luptă pe redutabila Evghenia Izopaitis.

Cu aparentă uşurinţă (3 seturi la 0), Metreveli a spulberat speranţele purtate în ajun de jucătorul nostru. Dar cifrele de scor înşeală uneori. Pe teren, Mărmureanu a fost acela care a avut mai multă iniţiativă, dar — trebuie spus — şi o mai mare doză de risc în jocul său atît de deschis, de elegant. Un break, la începutul fiecărula din primele două seturi, l-a lăsat descoperit cu un handicap prea mare faţă de sovietic, jucător tot atît de incisiv, avînd însă şi mai multă abilitate în folosirea tuturor şanselor. La 2—3 în setul doi, românul reuşea să cîştige şi el contra serviciului (3—3) şi părea să pună stăpînire definitivă pe joc. Dar, Metreveli face apoi serie de gheme cîştigate ! Pînă la sfîrşit, pe Mărmureanu l-a trădat şi serviciul, el comiţînd multe duble-greşeli, ceea ce a definitivat scorul : 6—3, 6—4, 6—4 pentru Aleksandr Metreveli.

● ● ●

URMĂTOAREA EDIŢIE A C.E. LA LUXEMBURG

În saloanele hotelului „Balkan", din Sofia, a avut loc reuniunea Comitetului european al Federaţiei internaţionale de tenis, sub preşedinţia de onoare a d-lui B. A. Barnett (Australia), preşedintele F.I.L.T. Cu acest prilej, s-a hotărît ca viitoarea ediţie a campionatelor europene amatoare de tenis să se desfăşoare, anul viitor, la Luxemburg. Totodată, Comitetul european a propus lărgirea cadrului întrecerilor, pentru ca la acestea să poată lua pacte şi alte categorii de jucători.

● ● ●

În cealaltă semifinală, Baranyi întrecea pe Lejus — mereu mai lent la mingile dificile — cu 6—3, 6—0, 6—2. Iar în semifinalele feminine am înregistrat rezultatele : Morozova (U.R.S.S.)-Polgar (Ungaria) 6—3, 6—1, Borka (Ungaria)-Izopaitis (U.R.S.S.) 6—1, 5—5 (meci întrerupt şi victorie atribuită jucătoarei maghiare).

Simbătă s-au jucat şi primele finale. Patru cupluri sovietice şi-au disputat titlurile la dublu masculin şi feminin. Meciuri frumoase şi destul de încordate, în ciuda faptului că erau susţinute între coechipieri. Scorurile acestor prime două finale : **dublu bărbaţi, METREVELI, LIHACIOV-Lejus, Korotkov** 6—1, 5—7, 6—2, 6—3 ; **dublu femei, MOROZOVA, KIVI-Izopaitis, Kroşina** 6—2, 6—1, (în semifinale : Morozova, Kivi-Borka, Polgar 6—2, 6—1 şi Izopaitis, Kroşina-Neumanova, Lendlova 6—3, 6—2). Întrecerile celei de a doua ediţii a campionatelor europene se încheie duminică.

Radu VOIA

„Cupa Federaţiei" la baschet

(Urmare din pag. 1)

Junioara Tatiana Rădulescu luptă pentru balon

tivă, şi să cîştige pînă la urmă la un scor concludent : 59—41 (24—20). Prin această victorie, reprezentativa României a devenit cîştigătoare virtuală a turneului, ceea ce, ţinînd seama de valoarea participantelor, reprezintă o performanţă remarcabilă. Sperăm ca şi săptămîna viitoare, cînd vor lua parte la un turneu internaţional găzduit de capitala Bulgariei, sportivele noastre să aibă o comportare asemănătoare care să ne dea speranţe pentru „europene". Au înscris, în meciul de ieri : Diaconescu 11, Biţu 4, Ciocan 3, Szabados 15, Savu 14, Taflan 12 pentru România, respectiv Gonzales 2, Borrero 3, Reynoso 5, Serket 8, Charro 13, De La Paz 4, Skeete 6. Au arbitrat I. Herczeg (Ungaria) şi A. Kwiatkowski (Polonia).

O întîlnire atractivă au furnizat şi selecţionatele Ungariei şi Poloniei. Succesul a revenit, în mod surprinzător, primei formaţii cu scorul de 58—51 (24—30). Sportivele maghiare au utilizat în permanenţă zona, în faţa căreia adversarele, clasate pe locul trei la ultimul campionat european, nu au reuşit să găsească antidot, lipsindu-le, îndeosebi, precizia în aruncările de la semidistanţă. Au înscris : Mihalyfi 12, Horvath 9, Csiraky 21, Geiszauer 4, Koroknay 2, Hegedus 4, Rajki 2, Bakk 4 pentru Ungaria, respectiv Piernitzka 6, Opala 1, Karzmierczak 3, Fromm 7, Rogoszka 2, Ogiozinska 2, Korbasinska 10, Budich 13, Wojtal 7. Au arbitrat D. Chiriac şi I. Petruţiu (ambii România).

În deschidere, junioarele noastre au avut din nou o evoluţie reuşită, deşi au pierdut în faţa echipei Franţei cu 63—78 (34—41). Au înscris : Engremont 2, Guidotti 20, Delachet 5, Passemard 7, Chazalon 12, Riffiod 20, Peter 8, Martin 4 pentru Franţa, respectiv Roşianu 21, Buga 1, Ionaş 14, L. Rădulescu 12, T. Rădulescu 14, Bujduveanu 1. Au arbitrat P. Marin şi M. Rizea (ambii România).

Tatran Preşov—Politehnica Timişoara 13-12 la handbal

În prima zi a turneului internaţional masculin de handbal, care se desfăşoară la Mihalovţe („Cupa Slovaciei"), echipa Politehnica Timişoara a pierdut cu 12—13 (7—9) meciul cu formaţia Tatran Preşov. Alte rezultate : Sitardia (Olanda)-Lokomotiv Mihalovţe 22—20 (10—9) ; Gyor (Ungaria)-Selecţionata de juniori a Bulgariei 14—11 (5—6).

„CUPA PRIETENIA" LA POLO JUNIORI

SOFIA, 8 *(prin telefon)*. — La bazinul Diana din capitala Bulgariei sînt în curs de desfăşurare întrecerile turneului de polo juniori dotat cu „Cupa Prietenia". Echipa României — în cadrul primei grupe — a învins Bulgaria (B) cu 10—0 (3—0, 2—0, 4—0, 1—0), dar a pierdut în faţa Ungariei cu 4—5 (0—0, 1—4, 0—1, 3—0) şi echipei U.R.S.S., campioană europeană, cu 1—3 (0—2, 1—0, 0—1, 0—0). Alte rezultate : R.D. Germană — Polonia 10—3; Ungaria — Bulgaria (B) 14—4; Bulgaria — Cehoslovacia 10—4; Polonia — Cehoslovacia 7—6 ; R. D. Germană — Bulgaria 5—6; U.R.S.S. — Ungaria 5—4; Bulgaria — Polonia 10—4 ; U.R.S.S. — Bulgaria (B) 10—0.

PLOAIA, PRINCIPALUL ADVERSAR AL CICLIŞTILOR LA LEICESTER

Ploaia continuă să împiedice buna desfăşurare a campionatelor mondiale de ciclism de la Leicester. Probele de viteză şi urmărire individuală au fost întrerupte din nou fără a-şi putea desemna campionii. Pînă acum, la urmărirea individuală, cel mai bun timp l-a obţinut elveţianul Xavier Kurmann cu 4:56,19. În proba masculină de viteză, cu excepţia francezului Pierre Trentin (eliminat în recalificări), toţi favoriţii au rămas în cursa pentru medalie. La feminin, trei cicliste sovietice s-au calificat în semifinală, cea de-a patra semifinalistă fiind cehoslovaca Zaikova.

CORESPONDENŢĂ DIN NEW YORK

REALITĂŢI ŞI CURIOZITĂŢI

● *Primarul New Yorkului, John Lindsay, l-a primit şi sărbătorit pe Jack Dempsey, fostul campion mondial de box la toate categoriile, cu prilejul împlinirii a 75 de ani. Cei doi „mari" au schimbat salutări pe-o estradă în faţa admiratorilor (lui Dempsey), suporterilor (lui Lindsay) şi cîtorva zeci de reporteri. La un moment dat, primarul care, în ciuda gravei sale funcţiuni, posedă un chip şi-un stil de june-prim hollywoodian i-a dat, rizînd, un upercut de stînga lui Dempsey.*

— E bine ?

Fostul campion mondial îşi frecă gînditor bărbia lovită şi clătină din cap :

— Nu prea... Slăbuţ...

Apoi demonstrează cu — să mai adaug ? — competenţă tehnica loviturii, în vreme ce, atent, John Lindsay, „boss-ul" celui mai dificil oraş din lume şi candidat potenţial la preşedinţia Statelor Unite, învaţă arta de a atinge cu precizie obiectivul propus.

● *Toată lumea turfistă şi ne, discută despre cazul familiei Long din Bay Shore, Rode Island. Jucînd la curse pe baza unui sistem care cere să îndici trei cai cîştigători în alergări din diferite reuniuni succesive (ceea ce înseamnă că pe de o parte şansele de cîştig sînt infinitesimale, iar pe de altă parte eventuala victorie aduce persoanei cu intuiţie sume demne a fi luate în consideraţie) Long nimerise primele două curse, urmînd ca a treia, peste cîteva zile, să... Atunci, o societate din Dublin a intervenit cu o ofertă, orice s-ar spune, ispititoare : cumpăr biletul contra 70 000 dolari. Long, fire crîncenă (e poliţist de meserie), a refuzat. Şi calul pe care mizase, un anume Nijinsky, a trecut primul linia de potou, aducînd posesorului 120 000 dolari.*

— Ce-ai de gînd să faci cu banii ? l-a întrebat un reporter,

— Eram în vacanţă şi mă ocupam cu vopsitul casei. De mîine nu mai pun mîna pe pensulă, angajez un om şi o iau din loc.

● *Mîine se deschide sezonul de galop la Rockingham-Salem, lîngă Boston. (Adică lîngă oraşul socotit a fi cel mai puritan dintre toate aşezările Americii). Minorii nu sînt admişi.*

● *Baseballul e un sport rentabil nu numai pentru jucători, antrenori sau organizatori. Zilele trecute, oficialii din Cincinatti au declarat că sportul susamintit a adus oraşului un profit de un milion dolari.*

● *— Cum se explică, întreb pe cineva de la Universitatea Columbia din New York, că după terminarea celor patru ani de studii (ceea ce în S.U.A. se exprimă prin diploma de „Bachelor", echivalentă pe undeva cu Examenul de stat), o seamă întreagă de sportivi rămîn în echipa universităţii ? — Foarte simplu, mi se răspunde, ei se înscriu la cursurile pentru titlul de „master", care durează vreo 2—3 ani. — Şi, după aceea ? — Foarte simplu, se înscriu la cursurile pentru doctorat, care mai durează cîţiva ani de zile. — Dar, după cîte ştiu eu, acceptarea pentru cursurile master sau doctorat e foarte dificilă, candidaţii trebuind să dovedească serioase însuşiri ştiinţifice. Şi, în plus, anii aceştia de studii costă mult : taxe, casă, masă...*

Interlocutorul meu surîde.

— Fără îndoială. Dar baschetbaliştii, jucătorii de fotbal sau atleţii despre care vorbim sînt intelectuali distinşi Cît despre bani, conducerea universităţilor le acordă burse suficiente. Pe la dumneavoastră, prin Europa, cum e ?

AI MIRODAN

CONCURSUL INTERNAŢIONAL DE ATLETISM „PRIETENIA"

(Urmare din pag. 1)

O luptă extraordinară s-a dat în proba de pentatlon, încheiată — fapt destul de rar întîlnit — la o diferenţă de un singur punct. Punctajele primelor clasate au fost calculate şi recalculate de zeci de ori, dar rezultatul a rămas acelaşi : 1. WASNIEWSKA (Polonia) 4294 p (14,8 : 10,30 ; 1,61 m ; 5,58 m ; 26,9 s), 2. Vitane (U.R.S.S.) 4293 p (15,0 : 8,72 ; 1,64 ; 5,79 ; 26,1), 3. Novakova (Bulgaria) 4120 p... 5. **Hoinăreanu** (România) 3835 p. De notat că la încălzirea de la greutate atleta sovietică avusese mai multe aruncări în apropierea liniei de 12 m !

400 m plat : 1. GAŞKA (Polonia) 55,6, 2. Rost (R.D.G.) 56,0, 3. **Sălăjan** (România) 56,3 ; **greutate :** 1. ENGEL (R.D.G.) 14,61 m, 2. Bakelite (U.R.S.S.) 14,04 m, 3. Armuth (Ungaria) 13,45 m... 9. Constantin (România) 11,81 m.

Lungime : 1. VICIUTEVILMA (U.R.S.S.) 6,06, 2. **Jinga** (România) 5,91, 3. Balatoni (Ungaria) 5,91 ; **înălţime :** 1. KANDZIOVA (R.D.G.) 1,70, 2. Rieppl (Ungaria) 1,67, 3—5 **Vulescu** (România), Rudolf (R.D.G.) şi Velicika (Bulgaria) 1,60 ; 4x100M : **1. R.D.G.** 46,8, 2. U.R.S.S. 47,2, 3. Polonia 47,7.

BĂIEŢI : **10 km marş :** 1. LIPOVSKI (R.D.G.) 45:26,0, 2. Solomin (U.R.S.S.) 45:42,4, 3. Semerdjiev (Bulgaria) 46:13,0 (record)... 9. *Enache* (România) 48:32,0.

400 m : 1. GUTSCHMIDT (R.D.G.) 48,0, 2. Zimin (U.R.S.S.) 48,5, 3. Landgraf (R.D.G.) 48,8 ; **2000 m obstacole :** 1. STRAUB (R.D.G.) 5:47,4, 2. Satrov (Bulgaria) 5:47,8, 3. Hoffman (R.D.G.) 5:52,2... 8. **Vîrna** (România) 6:10,8 ; **4x400 m :** 1. R.D.G. 41,0, 2. Cuba 41,7, 3. Polonia 42,0 ; **disc :** 1. NAJIMOV (U.R.S.S.) 52,08, 2. Vladimirov (Bulgaria) 51,12, — record, 3. Nosenko (U.R.S.S.) 48,30... 7. **Retezar** (România) 42,02 ; DECATLON : 1. **KRÜGELL (R. D. G.)** 6926 p, 2. Andrianskas (U. R. S. S.) 6840 p, 3. Mojzis (Cehoslovacia) 6600 p, 4. Diaz (Cuba) 6584 p, 5. **Vasilescu** (România) 6570 p.

★

Dintre atleţii noştri care au evoluat sîmbătă, cea mai bună comportare a avut-o săritoarea în lungime **Lucia Jinga**, ca şi „patrusutista" **Leontina Sălăjan** şi **Roxana Vulescu** la înălţime. Deşi majoritatea concurenţilor români şi-au realizat cu acest prilej cele mai bune performanţe din activitatea lor, valoarea deosebit de ridicată a adversarilor îi face, pur şi simplu, să păşească în anonimat.

PRINTRE CULOARE

● Ploaia de sîmbătă a supus unui nou examen, poate cel mai greu, pista stadionului cimpulungean. Deşi a plouat mai bine de trei ore, concursul s-a putut desfăşura, totuşi, în cele mai bune condiţiuni. Se cuvine, cu acest prilej, să amintim numele antrenorului Emil Drăgan şi pe cel al amenajatorului Gheorghe Jinga, care au ales compoziţia acestei piste.

● Cîştigătorul greutăţii, bulgarul **Velcin Stoev** (1,90 m, 105 kg), a fost clasat anul trecut pe locul 7 la ediţia a III-a a concursului, la Sofia. De atunci el a progresat cu 2,01 m (acum a aruncat 17,01), ceea ce i-a adus un salt de 6 locuri.

● Atleţii din R. D. Germană îşi confirmă şi aici înalta lor clasă. Ei nu au, însă, reprezentanţi la toate probele. Explicaţia ne-a dat-o antrenorul Herbert Graf din Leipzig : „Cine nu şi-a îndeplinit norma, nu a făcut deplasarea. Pentru a veni la Cîmpulung au fost fixate norme foarte ridicate, bunăoară 7,60 m la lungime băieţi". **Din cei circa 50 de atleţi din R.D.G. prezenţi în întreceri, 43 sînt debutanţi în concursuri internaţionale.**

● Fostul internaţional de baschet **Ion Vulescu**, împreună cu soţia sa au trăit ieri emoţii puternice. În concurs, la săritura în înălţime, s-a aflat şi fiica lor Roxana, care a obţinut rezultatul de 1,60 m.

ULTIMA CURSĂ A LUI RON CLARKE

În cadrul concursului internaţional de atletism desfăşurat la Oslo, Kerry O'Brien a cîştigat proba de 3 000 m obstacole cu 8:31,2, iar Reynaldo Brown s-a clasat pe primul loc în proba de săritură în înălţime cu rezultatul de 2,14 m.

Sam Caruthers a cîştigat proba de săritură cu prăjina cu o performanţă de 5,15 m, iar Collett a parcurs 400 m garduri în 50,9.

Celebrul atlet australian Ron Clarke care s-a clasat pe locul 6 în proba de 10 000 m plat cu timpul de 29:04,0 a anunţat că aceasta a fost ultima cursă la care a participat şi că se retrage definitiv din activitatea competiţională.

Werner Lampe (16:23,9) este noul recordman european la 1500 m liber

În piscinele europene continuă valsul recordurilor, semn că pînă la „europenele" de la Barcelona nu a mai rămas mult.

La Würseln, în cadrul campionatelor naţionale ale R.F. a Germaniei, Werner Lampe (17 ani) a stabilit un nou record european pe distanţa de 1500 m liber, încheind cele 30 de lungimi de bazin în 16:23,9. Vechiul record aparţinea lui Hans Fassnacht cu 16:32,2. În trecere, la 800 m, Lampe a fost cronometrat în 8:41,6, timp care constituie, de asemenea, un record al continentului.

Alte rezultate de valoare : W. Kremer 54,7, V. Meuw 55,0 la 100 m liber (m) ; Angelika Kraus 1:09,1 la 100 m spate (f); Norbert Verweyen 2:14,4 la 200 m spate (m); F. Meuw 2:08,9 şi D. Stoklasa 2:09,1 la 200 m delfin (m);

La Groningen, în cadrul campionatelor naţionale ale Olandei : Yvonne Kuilenberg 2:15,0 la 200 m liber (f), Hendrika Pentermann 5:22,4 la 400 m mixt (f), Rood 59,4 la 100 m delfin (m), Schoutsen 61,1 la 100 m spate (m) şi Linda de Boer 4:41,9 la 400 m liber (f) — toate noi recorduri olandeze.

Într-un concurs desfăşurat la Roma, Novella Calligaris a înotat 400 m liber în 4:40,9 — a 3-a performanţă europeană a anului, iar distanţa de 400 m mixt în 5:26,1 — record.

Ţiriac în semifinalele de la München

Cuplul Ţiriac-Năstase învins

Evoluînd în sferturile de finală ale concursului de la München, Ion Ţiriac a eliminat pe sud-africanul Bob Hewit cu 7—5, 6—2, 6—4.

În turul III al probei de dublu bărbaţi, cuplul Ţiriac—Năstase a fost întrecut de perechea Pilici (Iugoslavia) — Davidson (Australia) cu 6—4, 11—9.

Turneul de tenis de la Boston

În cadrul turneului internaţional de tenis de la Boston (Massachussetts), australianul Tony Roche l-a învins cu 6—1, 6—4 pe Arthur Ashe, iar Rod Laver (Australia) a dispus cu 6—1, 6—2 de compatriotul său Ray Ruffels. Într-o altă partidă, tenismanul sud-african Cliff Drysdale l-a eliminat cu 6—3, 6—4 pe cehoslovacul Jan Kodes.

Nou record japonez (Inoue — 5,16 m) la prăjină

Cu prilejul unui concurs care a avut loc aseară la Luxemburg, japonezul Inoue a stabilit un nou record al ţării sale în proba de săritură cu prăjina. El a realizat 5,16 m. (v.r. era de 5,15 m şi aparţinea lui Niwa).

EUROPENELE DE TENIS DE MASĂ ALE JUNIORILOR

Reprezentativele Cehoslovaciei au cucerit ambele titluri

Probele pe echipe din cadrul campionatelor europene de tenis de masă ale juniorilor s-au încheiat cu victoriile echipelor Cehoslovaciei, atît la fete cît şi la băieţi. În finala feminină, Cehoslovacia a dispus cu 3—2 de formaţia U.R.S.S., iar la masculin, jucătorii cehoslovaci au cîştigat cu 5—3 în faţa celor suedezi. Jucătorul Bengtsson a adus toate cele trei puncte pentru reprezentativa Suediei.

În primele meciuri individuale s-au înregistrat următoarele rezultate : simplu juniori, turul I : Naftali—Maldonado (Spania) 2—0, turul al II-lea : Johanson (Suedia)—Naftali 2—0, Teodor—Isaksson (Suedia) 2—0.

-ultimele ştiri-ultimele rezultate-ultimele ştiri-

Tiparul : I. P. „Informaţia", str. Brezoianu nr. 23—25, Bucureşti

PROLETARI DIN TOATE ȚĂRILE, UNIȚI-VĂ!

Redacția și administrația: str. Vasile Conta nr. 16, tel. 11.10.05 interurban 72 și 286. Telex sportrom buc. 180.

sportul

4 pagini 30 bani

Anul XXVI — Nr. 989 (6423) ZIAR AL CONSILIULUI NAȚIONAL PENTRU EDUCAȚIE FIZICĂ ȘI SPORT Luni 10 august 1970

CONCURSUL „PRIETENIA", SUCCES DEPLIN DE ORGANIZARE, AMBIANȚĂ ȘI PERFORMANȚE

- Cubanezul Duenas, cu 16,20 m, a stabilit un nou record mondial de juniori
- Sportivii din R. D. Germană au obținut 20 de victorii
- Juniorii români — 8 medalii, dar... de argint și de bronz
- Marta Szatmari — 13,8 pe 100 m g.

SIMBOL...

Crepusculul a coborît cu regrete adînci peste stadionul din Cîmpulung, în virtutea unor legi implacabile ale firii. Deși soarele ar mai fi dorit să zburde pe zgură și gazon, printre culoarele însemnate riguros, deasupra tribunelor înfierbîntate. Totul fusese prea frumos ca să se termine atît de repede...

A fost, totuși, de ajuns ca să se consacre un nume, să fie răsplătită o strădanie și să se verse seve noi în rădăcinile unei tradiții.

Concursul atletic internațional „PRIETENIA", rezervat atleților juniori, și-a consumat a IV-a ediție într-o ambianță de maturitate deplină, care-i subliniază virtuțile și reușește să ridice la altitudini de simbol o idee.

„Sportul pur" nu este singura disciplină în care acest gînd generos a găsit un teren fertil și un mediu prielnic. Dar, am îndrăzni să afirmăm că el este cel dintîi. Concursurile „PRIETENIA" s-au născut din sentimentul de responsabilitate față de destinele generațiilor tinere ale sportului, ele reunesc speranțele performanței din țările socialismului. Și, adunate, laolaltă, ar putea alcătui nucleul unor întreceri polisportive de cea mai mare anvergură, ai unei Olimpiade a cadeților sportului. Pentru că mesajul și scopurile sale se circumscriu cu cele olimpice.

Concursurile sportive „PRIETENIA" poartă în ele un amestec tulburător de optimism și nostalgie, ele reprezintă încrederea deplină în iedera verde care a încolțit din rămășițele noastre, și tocmai de aceea asemenea reuniuni ne vor fi totdeauna cele mai scumpe, pentru că ele se confundă cu viața însăși.

La Cîmpulung-Muscel s-au înfruntat timp de trei zile aproape cinci sute de vlăstare ale atletismului din două continente. Nu este, desigur, momentul și — cu atît mai puțin — locul aici să facem bilanțul. Dar, cîteva concluzii se desprind de la sine. Ele vorbesc — înainte de toate — despre marea necesitate și popularitate a unor asemenea întreceri, pledează pentru proliferarea lor, consacrîndu-le ca un imperativ al vremurilor noastre. Concursurile „PRIETENIA" parafează cu greutate de sigiliu utilitatea lor, consacrîndu-se ca acțiuni de cea mai mare însemnătate pentru perenitatea sportului mondial. În sfîrșit, ele ne dezvăluie nouă, organizatorii mareului miting atletic tineresc de la Cîmpulung, și participanți la toate reuniunile similare, necesitatea reconsiderării unor atitudini în privința muncii cu juniorii.

Deasupra rezultatelor și a clasamentelor (gata oricînd să ne îmbete) această competiție cu nume simbolic a reușit ea însăși să se transforme într-un simbol.

Valeriu CHIOSE

O spectaculoasă trecere peste groapa cu apă pe 2 000 m obstacole

Foto: A. NEAGU

CÎMPULUNG MUSCEL, 9 (prin telefon de la trimisul nostru).

După trei zile de întreceri în emoționanta ambianță a noului stadion din frumosul oraș Cîmpulung Muscel, Concursul internațional pentru juniori „PRIETENIA" a luat sfîrșit prin înregistrarea unui deosebit succes de organizare și de performanțe. În unanimitate, oaspeții au apreciat eforturile depuse de organizatori care s-au întrecut pe ei înșiși pentru a oferi cadrul cel mai plăcut florilor tinerești atletismului din țările socialiste.

★

Ca și în 1969, la Sofia, la precedenta ediție a acestei competiții, ca și la „europenele" de seniori de la Atena, ca și la atîtea alte concursuri de anvergură, atleții și atletele din R.D.G. și-au tăiat partea leului și aici, în întrecerile de la Cîmpulung. Ei au cîștigat 20 din cele 35 de probe ale concursului dovedind, o dată în plus și într-un mod cît se poate de convingător, potențele școlii sau — mai bine zis — ale sistemului de atletism din această țară.

Clasamentul (neoficial) în ceea ce privește numărul titlurilor cîștigate arată astfel: *R. D. G. (20+9+9), U.R.S.S. (9+13+5), Cuba (2+4+0), Polonia (2+3+5), Bulgaria (1+2+4), Cehoslovacia (1+1+1), România (0+2+6), Ungaria (0+1+8).*

Avînd în vedere sumedenia rezultatelor de înaltă valoare internațională înregistrate în cele trei zile ale competiției, putem conchide că am asistat la un concurs care se înscrie — cu majuscule — între marile dispute atletice ale lumii. *Începînd de astăzi, numele Cîmpulungului-Muscel va figura, pentru cine știe cîtă vreme, pe tabelele de recorduri ale fiecăreia dintre cele opt țări participante. Este și aceasta*

Romeo VILARA

(Continuare în pag. a 2-a)

O frumoasă victorie

LIDIA ILIE — campioană europeană de tenis de masă (categoria copii)

O nouă performanță se adaugă pe cartea de vizită prestigioasă a tenisului de masă românesc. În localitatea Thornaby, la 400 km

nord de Londra, la campionatele europene ale juniorilor, tînăra LIDIA ILIE a cucerit titlul continental la categoria juniori mici (copii). Noua campioană a Europei n-a împlinit încă 15 ani, face parte din secția de tenis de masă a asociației bucureștene Spartac și este eleva antrenoarei Luci Slăvescu.

ASTĂ-SEARĂ, PE TERENUL FLOREASCA,

ROMÂNIA—ALL STAR UNIVERSITY

...o întîlnire de baschet de mare atractivitate

Iată lotul selecționatei universitare de baschet a S.U.A., care va evolua în țara noastră. În primul rînd, de la stînga la dreapta: Bob Davis (antrenor la Georgetown College din statul Kentucky), Bill Wall (antrenor la MacMurray College din statul Illinois), Jim Cleamons (Ohio State University), John Mengelt (Auburn University, statul Alabama), Jack Jones (Assumption College, Massachusetts), Isaah Wilson (Baltimore University, Maryland), Ken Davis (Georgetown College, Kentucky), Oscar Smukler (arbitru), Ed Badger (antrenor la Wright Junior College Illinois); rîndul al doilea: Dave Smith (Guilford College, North Carolina), Cliff Meely (Colorado University), Dave Robish (Kansas University), Jim McDaniel (Western Kentucky University), Dana Lewis (Tulsa University, Oklahoma), George McGinnis (Indiana University), Bob Ford (Purdue University, Indiana) și Tom Parker (Kentucky University).

Pentru a treia oară, țara noastră primește vizita unei selecționate de baschet din S.U.A. După echipele profesioniste pe care le-am admirat cu cîțiva ani în urmă, acum este rîndul unei reprezentative universitare să evolueze în fața publicului bucureștean, să demonstreze la ce nivel de virtuozitate poate ajunge acest joc sportiv atunci cînd este practicat de tineri talentați, atleți desăvîrșiți, tehnicieni de kinogramă. Pentru că, așa cum am văzut nu de mult, prin intermediul televizoarelor, cu prilejul campionatului mondial de la Ljubljana, acesta este baschetul american. Iar selecționata care va poposi azi pe aeroportul internațional Oto-

În meciul susținut la Varșovia, în compania reprezentativei Poloniei, selecționata universitară de baschet a S.U.A. a obținut victoria cu categoricul scor de 87—67 (44—32). Cele mai multe puncte ale sportivilor americani au fost înscrise de Mc Daniels (20) și Mc Ginnis (19). All Star a sosit aseară în București.

peni nu poate fi decît o demnă reprezentantă a acestei școli de baschet, deoarece este alcătuită din cei mai buni studenți jucători, adică din acea categorie din care sînt aleși viitorii profesioniști. Publicul, în rîndul căruia se vor afla, fără îndoială, mulți antrenori și baschetbaliști români, va avea ocazia să asiste, dar și să înțeleagă mai bine la ce nivel poate fi ridicat acest joc sportiv atunci cînd este practicat de la o vîrstă fragedă, în proporție de masă, metodic și cu pasiune.

Firește, pentru lotul român,

D. ASMARANDEI

(Continuare în pag. a 4-a)

TURNEUL INTERNAȚIONAL DE BASCHET DIN CAPITALĂ

ROMÂNIA A CUCERIT „CUPA FEDERAȚIEI"

Aseară, în ultima etapă a turneului internațional de baschet feminin dotat cu „Cupa Federației", reprezentativa României a realizat din nou un joc bun, la sfîrșitul căruia a dispus de echipa Franței cu scorul de 74—55 (34—24).

Prin acest succes, BASCHETBALISTELE NOASTRE AU ÎNCHEIAT NEÎNVINSE ACEST TURNEU IMPORTANT ȘI DIFICIL. **Performanța este cu totul remarcabilă, iar evoluția sportivelor române ne dă încredere într-o comportare superioară și la alte competiții de anvergură, dar mai ales la campionatul european din Olanda.**

Revenind la partida de ieri, vom remarca buna apărare om la om a formației române care a izbutit să „închidă" deseori tentativele de pătrundere ale adversarelor, să intercepteze și să lanseze contraatacuri pe cît de rapide și spectaculoase, pe atît de eficace. Excelentă s-a dovedit ieri și precizia în aruncările de la semidistanță și dis-

CLASAMENT FINAL:

1.	ROMÂNIA	4	4	0	267—213	8
2.	UNGARIA	4	3	1	239—215	7
3.	POLONIA	4	2	2	244—247	6
4.	FRANȚA	4	1	3	227—245	5
5.	CUBA	4	0	4	216—273	4

tanță, mai ales în prima repriză și în jumătatea a doua a reprizei secunde. Scorul a fost permanent favorabil echipei României care, după o scurtă perioadă de ineficacitate (intervenită între minu-

D. STANCULESCU

(Continuare în pag. a 4-a)

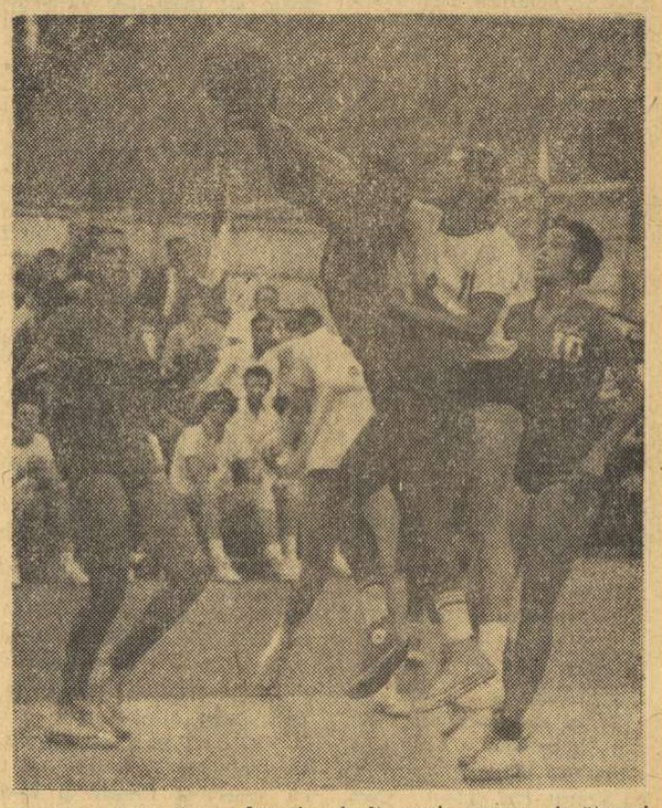

Luptă pentru minge, dar și... fault comis asupra jucătoarei cubaneze. (Fază din meciul Ungaria—Cuba)

STEAUA, CAMPIOANĂ ABSOLUTĂ LA SCRIMĂ

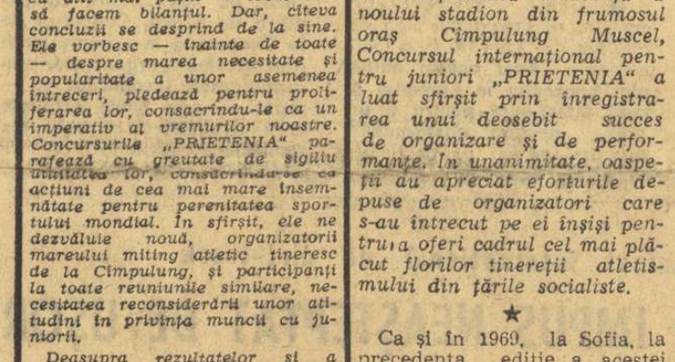

Primul și... ultimul asalt din meciul feminin de floretă Steaua—Progresul. Pe planșă, ECATERINA IENCIC-STAHL (în stînga) și ADRIANA MOROȘAN...

Foto: V. BAGEAC

Lunga vară fierbinte a scrimei românești, prilejuită de prelungirea în mod neobișnuit a activității competiționale pînă aproape de mijlocul lunii august, a luat sfîrșit duminică, o dată cu desemnarea echipelor campioane ale țării, la toate probele.

Confirmînd așteptările, formațiile clubului bucureștean Steaua au trăit din plin satisfacția cuceririi tuturor titlurilor. Succese certe, meritate, care atestă existența în acest club a unui climat de muncă conștiincioasă și perseverentă, astfel că rezultatele obținute nu vin decît să răsplătească eforturile sportivilor, munca antrenorilor și tehnicienilor. Tuturor, deopotrivă, cuvenitele felicitări!

Campionatul național pe echipe din acest an a avut un epilog, cu totul neașteptat, reprezentat de o originală întrecere între fosta și actuala echipă campioană de sabie a clubului Steaua. Meciul, des-

Tiberiu STAMA

(Continuare în pag. a 2-a)

MULTE SURPRIZE LA „NAȚIONALELE" DE ÎNOT ALE JUNIORILOR

- L. Copcealău — mai bun ca S. Cosmescu la 400m liber
- M. Hohoiu și Gh. Lupu au realizat timpi egali (64,6) la 100m spate
- Reșițeanul Dietmar Wetterneck — inepuizabil

Pe fundalul unor rezultate modeste — și, ceea ce este mai dureros, unele aparținînd chiar cîtorva tineri selecționați în lotul pentru Balcaniadă (Oprițescu, Cosmescu, D. Coroiu, L. Radu, M. Movanu, G. Cerbeanu) — a doua reuniune a „naționalelor" de juniori ne-a oferit și cîteva plăcute surprize, care vor trebui să modifice de urgență hotărîrile selecționerilor de săptămîna trecută privind componența echipelor naționale.

A fost clar pentru toată lumea că cei mai buni spatiști ai țării la această oră sînt Mircea Hohoiu și Gh. Lupu, ambii cronometrați în curse diferite cu 64,6. Promițătoare a fost și cursa de 400 m liber a lui Liviu Copcealău (4:33,9), care va trebui să ia locul lui Almer, dacă acesta nu se va putea restabili pînă la plecarea la Atena. Dinamovistul se află în continuu crescendo și, dacă va obține un rezultat notoriu și la 200 m, el ar putea înlocui pe Cosmescu în ștafeta de 4×200 m. În

Ad. VASILIU

(Continuare în pag. a 2-a)

LIVIU COPCEALĂU
un nou candidat pentru lotul balcanic

VASILE TEODOR (DINAMO), CAMPION NAȚIONAL DE SEMIFOND

- TRASEU EXCELENT, PUBLIC ENTUZIAST
- STEAUA — DUBLĂ VICTORIE LA JUNIORI

BRĂILA, 9 (prin telefon, de la trimisul nostru). Orașul dunărean a găzduit duminică dimineața o veritabilă sărbătoare a sportului nostru cu pedale. Pe străzile din inima Brăilei, mii și mii de cetățeni au asistat la palpitantele întreceri ale rutierilor, fiind realmente captivați, dacă nici ploaia torențială, care a început să cadă la mijlocul cursei seniorilor, nu i-a clintit din loc. Traseul excelent, publicul entuziast, disputele spectaculoase, totul a însemnat o deplină reușită a ciclismului, pentru care îndeosebi brăilenii merită felicitări.

Principala întrecere a zilei — **cursa seniorilor** din cadrul **campionatului național de semifond** — a adus **dinamoviștilor** un nou și meritat succes, astfel că băieții antrenorului Nicolae Voicu se pot mîndri în acest sezon cu un „set complet" de titluri: **4 din 4!** Maestrul sportului **Vasile Teodor** a făcut o cursă inteligentă. Pe prima parte a întrecerii, care a cuprins 30 de ture (69 km) cu 30 de sprinturi, el a stat în expectativă, așteptînd ca principalii adversari să-și macine forțele. Vasile a intrat în luptă prin turul 16—17, cînd majoritatea alergătorilor erau sufocați. Sprint după sprint, el a acumulat punc-

te (după 20 de ture conducea cu 31 p), reușind în finalul întrecerii să se detașeze clar. N. Ciumeți — și el pretendent la medalia de aur — a căzut pe traseul spălat de ploaie. Meritorie revenirea din final a brașoveanului Ștefan Suciu, grație căreia a făcut un impresionant salt din subsolul clasamentului pînă la a treia treaptă a podiumului. **Clasament: 1. VASILE TEODOR (Dinamo) 60 p — campion al României, 2. N. Ciumeți (Dinamo) 43 p, 3. Ștefan Suciu (Dezrobirea Brașov) 33 p, 4.** Alex. Sofronie (Dinamo) 24 p, 5. C. Ciocan (Dinamo) 20 p, 6. V. Selejan (Dinamo) 20 p.

La **juniori, Steaua** a repurtat o dublă victorie. Elevii antrenorului Constantin Voicu s-au comportat excelent, realizînd faze dinamice, dovedindu-se combativi. La **juniori mari**, Petre Dolofan a fugit din pluton, însoțit de brăileanul Cr. Camer, încă din turul 5. Pe parcursul a șase ture, cei doi și-au împărțit punctele, fiind ajunși apoi de I. Gavrilă și R. Mușatescu. Cu toate eforturile depuse, plutonul nu a putut face joncțiunea cu fugarii decît în turul 14 (cursa a avut 17 ture — 39,1 km — 17 sprinturi).

CLASAMENT: 1. P. DOLOFAN (Steaua) 52 p — campion al României, 2. Cr. Camer (C.S.M. Brăila) 34 p, 3. M. Ferfelea (Steaua) 25 p, 4. N. Gavrilă (Steaua) 13 p, 5. V. Pascale (C.S. Brăila) 10 p, 6. I. Cernea (Olimpia) 9 p.

Cursa JUNIORILOR MICI, desfășurată de-a lungul a 10 ture (23 km) cu 10 sprinturi, a fost dominată de lupta dintre Gh. Tudor și I. Nagy. Clujeanul n-a reușit însă nici de această dată să-și aproprie victoria. Deși foarte talentat și excelent dotat din punct de vedere fizic, el n-a putut să-l depășească pe bucureștean la sprinturi. CLASAMENT: 1. GH. TUDOR (Steaua) 30 p — campion al României, 2. I. Nagy (C.S.M. Cluj) 23 p, 3. C. Hîrjescu (C.S. Brăila) 18 p, 4 St. Cristil (Șc. sp. 2 Buc.) 10 p, 5. N. Voican (Șc. sp. 3 Buc.) 7 p, 6. V. Barbu (Olimpia) 4 p.

Concursul republican rezervat posesorilor de **biciclete de turism** a fost cîștigat de **Octavian Dragomirescu** (Maramureș), care a parcurs 16,1 km în 27:35.

Hristache NAUM

Sărbătorirea centenarului rugbyului britanic

PREȘEDINTELE F.R.R. INVITAT ÎN ANGLIA

Între 23 septembrie și 4 octombrie Rugby Union-ul va sărbători o glorioasă aniversare: centenarul activității sale, eveniment deosebit în lumea sportului cu balonul oval, care va prilejui contacte între reprezentanții principalelor federații de specialitate din lume:

DIN PARTEA ROMÂNIEI AU FOST INVITAȚI LA FESTIVITATE TOV. ING. CORNEL BURADA, **președintele Federației române de rugby**, și IONIȚĂ IZVORANU, **secretar general al forului nostru de specialitate.**

ÎNCEPÎND DE ASTĂZI, LA ȘTRANDUL TINERETULUI

TURNEU INTERNAȚIONAL DE POLO ÎN CAPITALĂ

Începînd de astăzi, ștradul Tineretului din Capitală va găzdui întrecerile unui turneu internațional de polo, la care participă formațiile Ungariei, R. D. Germane, României și o selecționată studențească a țării noastre, care se pregătește pentru Universiada de la Torino.

PROGRAMUL ÎNTRECERILOR: astăzi, de la ora 19: Sel. studențească a României—Ungaria și România—R. D. Germană; marți, de la ora 19: România — Sel. studențească și Ungaria — R. D. Germană; miercuri, de la ora 19: Sel. studențească—R. D. Germană și România—Ungaria.

În turneul de la München

ION ȚIRIAC VA ÎNTÎLNI ÎN FINALĂ PE NĂSTASE SAU PILICI

Din cauza ploii, ultimele meciuri ale turneului internațional de tenis de la München au fost amînate pentru luni. În prima semifinală, Ion Țiriac a cîștigat prin neprezentarea vest-germanului Christian Kuhnke, plecat la Düsseldorf pentru meciul din „Cupa Davis" cu Spania... Țiriac urmează să joace în finală în compania învingătorului din meciul Ilie Năstase — Pilici. În această partidă, Ilie Năstase conduce cu 6—4, 6—2, 3—6. La acest scor, meciul a fost întrerupt din cauza ploii. Partida urmează să fie reluată luni dimineața, urmînd ca finala să se desfășoare după-amiază.

Cum să apreciem „bilanțul Bagsvaerd" la probele de caiac ?

Ne-am propus, intenționat, în finalul comentariilor pe marginea celei de a VIII-a ediții a C.M., abordarea cîtorva probleme evidențiate de desfășurarea curselor de caiac, tocmai pentru că în aceste probe s-au înregistrat succese și... eșecuri din cele mai spectaculoase și pentru că, prin numărul lor, întrecerile de caiac au dominat programul competiției mondiale de la Copenhaga.

Prima și cea mai puternică impresie a constituit-o pentru toți cei prezenți la Bagsvaerd valoarea cu totul deosebită a echipajelor reprezentînd Uniunea Sovietică, învingătoare — uneori distanțat — în 8 dintre cele 12 probe de caiac. În altă ordine de idei, *a reținut atenția echilibrul performanțelor în cîteva finale (K 2 — 500 m fete, K 4 — 500 m fete, K1-500 m, K2-500 m — mai ales) și timpii excelenți realizați în majoritatea curselor de echipajele din fruntea clasamentelor,* dar și de altele în evident progres. La capitolul „*eșecuri*" *am putea nota, în primul rînd ratarea victoriei echipajului nostru de K2-500 m (Vernescu—Sciotnic).* După finala cea mai disputată a acestor campionate — iocurile 1 și 2 au fost stabilite doar printr-o diferență de 18 sutimi de secundă ! — Aurel Vernescu ne declara sincer :

„Am condus cursa, credeam în victorie, dar am scăpat din vedere echipajul suedez, n-am văzut că acesta „urcă" periculos și finișul întrecerii ne-a surprins în imposibilitate de a mai schimba ceva".

Printre concluziile generale prilejuite de disputarea celor 8 finale de caiac ar trebui să înscriem și confirmarea valorică pe care, aproape fără excepție, marii campioni ai anilor trecuți (chiar și cei care abandonaseră la un moment dat caiacul de performanță) au semnat-o la Bagsvaerd. Și, de asemenea, excelentele evoluții ale numeroaselor echipaje tinere, printre acestea numărîndu-se și cîteva reprezentînd echipa țării noastre.

TATE NEMULȚUMITOARE *care trebuie analizate cu toată exigența și urmate de măsuri corespunzătoare.*

Probele masculine pe această distanță au prilejuit — cu excepția ștafetei — o pasionantă luptă în care învingătorii și-au cîștigat extrem de greu laurii, învingînd cu diferențe extrem de mici.

După cum se știe, *la simplu, M. Zafiu a ratat calificarea în finală, la dublu a trebuit să ne mulțumim cu locul II* din motivele arătate anterior, *iar la ștafetă* — de asemenea, — *cu medalia de argint ,dar mai mult nu se putea !). Ar fi, așadar, un singur semn de întrebare :* CE SE POATE FACE PENTRU O ACOPERIRE CORESPUNZĂTOARE IN PROBA DE K1—500 M ? *Are cuvîntul, în primul rînd, Zafiu.* Dar și ceilalți tineri caiaciști care sînt sau se consideră candidați la această probă.

1000 m. Două victorii ale sportivilor sovietici (previzibile) și una a celor austrieci, oarecum surprinzătoare datorită faptului că suedezii Anderson—Petersson erau creditați cu prima șansă. De notat, în plus, locul modest ocupat de dublul Saporenko—Morozov (4) la K2-1000 m, ca și de echipajul norvegian—campion olimpic al probei — la K4-1000 m (4).

Cum au evoluat sportivii români ? Un răspuns general : NESATISFĂCĂTOR. Vasile Ecsa s-a clasat al 8-lea la K1-1000 m, echipajul de dublu nu s-a calificat în finală (Cosniță-Simiocenco), iar cel de K4-1000 m (Vernescu, Sciotnic, Iacob, Roșca) a încheiat cursa pe locul 7 ! Concluziile se impun de la sine. Sînt necesare soluții grabnice îndeosebi — după opinia noastră — la K1 și K2-1000 m, pentru că la K4-1000 m, *deși rezultatul nu este onorant, trebuie să precizăm că valoarea reală a acestui echipaj este cu totul alta și că, în orice caz, sînt soluții pentru o bună, chiar foarte bună reprezentare în viitor la această probă*

10 000 m. Rezultatele finale absolut normale în toate cele trei curse. *Sovieticii și norvegienii porneau, de altfel, mari favoriți ai întrecerilor de fond și au cîștigat clar, cu diferențe între 5 și 7 secunde, față de adversarii clasați pe locul II.*

Sportivii români au participat doar la două din aceste probe. La K2-10 000 locul III ocupat de Cosniță—Simiocenco NI SE PARE REMARCABIL, *o performanță bună care reflectă un progres.* În schimb, *cu totul nemulțumitoare evoluția echipajului de caiac 4 (Varabiov, I. Terente, N. Terente, D. Ivanov), deficitar atît la capitolul tactică de concurs cît și la cel al concentrării maxime, al luptei susținute pe întreaga durată a cursei.*

Ne oprim aici, convinși fiind că federația de specialitate, colectivul de antrenori ai lotului național, vor trage considerabil observațiile și învățămintele după C.M. de la Copenhaga și că vor lua (trebuie, însă, acționat urgent), în aceeași atmosferă de calm și luciditate cu care ne-au obișnuit, toate măsurile pe care le cere analiza „bilanțului Bagsvaerd".

Dan GÂRLEȘTEANU

IMPRESII DIN COPENHAGA

Azi începe la Cluj

ÎNTRECEREA INTERNAȚIONALĂ DE TENIS „TURNEUL SPERANȚELOR"

Cele șase terenuri acoperite cu zgură roșie ale stadionului municipal din Cluj vor găzdui cu începere de azi întîlnirile de tenis contînd pentru „Turneul speranțelor". Participă juniori și tineri pînă la 20 de ani din România, Bulgaria, Cehoslovacia, Cuba, R. D. Germană, U.R.S.S., Ungaria și Turcia.

Întrecerile sînt programate la două categorii de vîrstă, băieți și fete, 15—18 ani și 19—20 de ani. Alături de cei 16 jucători și 13 jucătoare de peste hotare vor concura 23 de sportivi și 19 sportive din România. Competiția din aceste zile de la Cluj va reprezenta, în fond, o trecere în revistă a forțelor tenismanilor tineri din cele opt țări. Cine va izbîndi în acest concurs, vom afla duminica viitoare, cînd vor avea loc finalele.

VIRGINIA RUZICI ȘI TRAIAN MARCU AU CÎȘTIGAT TITLURILE LA JUNIORI MICI

CLUJ (prin telefon). — „Naționalele" de juniori la tenis se vor încheia astăzi, cînd vom cunoaște pe toți campionii. Iată cum s-au desfășurat finalele de pînă acum.

La juniori, cat. 15—16 ani, Traian Marcu (St. r. Bv.) a trecut, la început, prin emoții, ca apoi să-l depășească clar pe C. Curcă (Prog. Buc.) cu 4—6, 6—1, 6—1. Din confruntarea celor două reprezentante ale clubului Dinamo Buc. (antrenor A. Segărceanu), Virginia Ruzici și Mariana Simionescu, prima jucătoare a ieșit învingătoare cu 6—2, 6—0, cîștigînd locul I la junioare 15—16 ani. Tricoul de campioană la junioare 17—18 ani a revenit Feliciei Bucur (St. r. Bv.), care a dispus de Elena Takacs (Prog. Buc.) în două seturi : 6—2, 7—5.

Dacă în probele de simplu nu am putut consemna surprize, în schimb la cele de dublu s-au înregistrat cîteva rezultate neașteptate. La dublu mixt, P. Almăjan — Mihaela Dumitriu (Constructii — Cutezătorii Buc.) au eliminat perechea brașoveană D. Marcu — Felicia Bucur cu 8—6, 4—6, 7—5, iar la dublu fete, Felicia Bucur, Elena Takacs au fost învinse în semifinale de dinamovistele Florența Mihai, Mariana Simionescu cu 6—4, 6—4. În cealaltă semifinală : Ioana Bădin, Virginia Ruzici (Dinamo Buc.) — Adriana Călina, Anca Florești eanu (Constructii Buc.) 7—5, 5—7, 9—7. **Finala : Ioana Bădin, Virginia Ruzici — Florența Mihai, Mariana Simionescu 6—3, 6—2. La dublu băieți, finala dintre Tr. Marcu, G. Neacșu (St. r. Brașov) — D. Nemeș, R. Bădin (Progresul Buc.) a luat sfîrșit cu victoria primei perechi cu 6—2, 6—2, 6—3.**

Paul RADVANI — coresp.

CONCURSUL „PRIETENIA", SUCCES DEPLIN

(Urmare din pag. 1)

o dovadă — de necontrazis — a valorii tehnice a competiției.

Din păcate, în ciuda unor eforturi evidente și chiar a unor recorduri personale, tinerii noștri reprezentanți n-au putut să ne ofere satisfacția vreunei victorii, prea puțini dintre ei reușind să găsească drumul către podiumul de premiere. *Pentru toți, indiferent că sînt cunoscători mai mult sau mai puțin autorizați ai realităților atletismului nostru, a apărut limpede că este vorba de o diferență de o clasă între valoarea juniorilor români și cea a celor din celelalte țări, în special din R.D.G. și U.R.S.S. Dacă avem în vedere faptul amintit și tabelul recordurilor, putem trage concluzia că ACTUALUL STADIU AL ATLETISMULUI NOSTRU TREBUIE SĂ NE DEA SERIOS DE GÎNDIT.*

Iată acum, rezultatele ultimei zile. FETE. *200 m :* RIETIG (R.D.G.) 24,5 s, Valdes (Cuba) 24,7 s, Otto (R.D.G.) 24.7 s... 6. *Monoranu* (România) 25,0 s ; *800 m :* VAINGARDEN (U.R.S.S.) 2 :08,9, Dvirna (U.R.S.S.) 2:09,1 Langsamer (R.D.G.) 2:09,3, *Sălăjan* (România) 2:10,3 ; *100 m g :* HISS (R.D.G.) 13,8 s. Schnicke (R.D.G.) 13,9 s, *Szatmari* (România) 14,0 s *(în seriile acestei curse Marta Szatmari a realizat un nou record național de junioare, cu performanța de 13,8 s) ; 4x400 m : R.D.G. 3:43,7* — record, Polonia 3:44.0 — record, U.R.S.S. 3:52,4... 5. *România* 3:57,5 ; *suliță :* TODTEN (R.D.G.) 50,16 m, Zergo (România) 49,52 m, Petz (Ungaria) 48.26 m,

BĂIEȚI. *200 m :* PFEIFER (R.D.G.) 21,2 s, Gonzalez (Cuba) 21,3 s, Zenk (R.D.G.) 21,7 s... 5. *Mitrofan* (România) 22,1 s ; *800 m :* OHLERT (R.D.G.) 1:50,8, Keufner (R.D.G.) 1:51,2, Zimin (U.R.S.S.) 1:52,0... 6. *Szakacs* (România) 1:52,8 ; *3000 m :* KORCENKOV (U.R.S.S.) 8:26,4, Müller (R.D.G.) 8:35,4, Kocsis (Ungaria) 8:37,4... 6. *Șandru* (România) 8:44,0 ; *400 m g. :* JONAS (R.D.G.) 52,8 s, Schemberger (R.D.G.) 53,0 s, Sidorov (U.R.S.S.) 53,1 s, Bratanov (Bulgaria) 53,6 s — record, *Avram* (România) 56,2 s ; *triplusalt :* DUENAS (Cuba) 16,20 m, Podlujnii (U.R.S.S.) 15,78 m, Katona (Ungaria) 15,48 m... 9. *Fătu* (România) 14,43 m ; *înălțime:* MALY (Cehoslovacia) 2,04 m, Șurepov (U.R.S.S.) 2,00 m, *Török* (România) 2,00 m ; *prăjină :* Lauris (U.R.S.S.) 4,44 m, Botscher (R.D.G.) 4,70 m, Reinhardt (R.D.G.) 4,70 m, Volkov (U.R.S.S.) 4.50 m, *Anton* (România) 4,40 m ; *ciocan :* GOROBOV (U.R.S.S.) 63,78 m, Herzberg (R.D.G.) 58,72 m, Kapusi (Ungaria) 54,68 m... *Chifiriuc* (România) 50,68 m ; *4x400 m :* R.D.G. 3:14,4, Polonia 3:18,5, Bulgaria 3:19,8, *România* 3:20,6.

★

● VIKTOR IARESENKO, conducătorul delegației de sportivi sovietici, ne-a mărturisit :

„Poziția deosebită în care este așezat stadionul și climatul Cîmpulungului mi-au plăcut foarte mult. M-a impresionat, de asemenea, organizarea, care a creat condiții bune de întrecere".

● GERD STEINMETZER, membru al prezidiului Ligii de atletism din Köln (R. F. a Germaniei) : **„Anul acesta mi-am ales concediul în România în mod intenționat pentru a urmări „decada atletismului"**, cum îmi permit să denumesc suita de concursuri pe care țara dv. le găzduiește în această vară. **Este neîndoios, un dificil examen prelungit, pe care organizatorii l-au trecut pînă acum cu succes.** Aici, la Cîmpulung, la concursul „PRIETENIA", am putut vedea numeroși atleți tineri, cu rezultate excelente. **Am convingerea că la Jocurile Olimpice din '72 voi revedea, la München, pe mulți dintre competitorii de astăzi. Concursul de la Cîmpulung m-a impresionat prin excelenta organizare, prin ospitalitatea localnicilor și — repet — prin unele rezultate care rivalizează cu cele ale seniorilor,** deși autorii lor nu depășesc vîrsta de 18 ani".

STEAUA, CAMPIOANĂ ABSOLUTĂ LA SCRIMĂ

(Urmare din pag. 1)

făsurat după o formulă sui generis, cu cîte 5 trăgători care au susținut numai cîte un asalt, a însemnat o excelentă pledoarie pentru frumusețea spectacolului de scrimă, a celui de sabie îndeosebi, cei 10 sportivi aducînd pe planșă un diapazon larg de procedee tehnice și tactice. Victoria a revenit, la limită, „veteranilor", cu 3—2 *(C. Nicolae-Chelaru* 5—4, *Nicolau-Bădescu* 5—4, *Mustață-Culcea* 5—3, *Alexe-Istrate* 5—4, *Vîlcea-Vintilă 5—4).* Asemenea meciuri, mult gustate de către spectatori, nădăjduim că vor mai fi organizate, Federația, cluburile au cuvîntul !

Revenind la campionatul național, *trebuie să subliniem maniera lejeră în care floretiștii de la Steaua și-au depășit adversarii și în ultimele meciuri susținute :* 14—2 cu I.E.F.S. și 16-0 cu C.S.M. Cluj. (Întîlnirea Steaua-Universitatea București n-a mai avut loc). Nemaiexistînd nici un fel de dubiu asupra campionilor, atenția spectatorilor s-a îndreptat mai mult către meciul dintre Progresul și I.E.F.S., hotărîtor pentru stabilirea ocupantei locului 3. Floretiștii de la Progresul au avut inițiativa de la început, conducînd la un moment dat cu 8—4. În continuare, însă, elevii antrenorilor Pelegrini și Marinescu au predat inițiativa adversarilor lor care — surprinzător — au reușit să egaleze. Victoria Progresului a fost obținută doar la o tușă diferență (59—58) ! REALIZATORI : *Ursovici* și *Ș. Gheorghe* cîte 3 v., *Olănescu* și *Dinu,* respectiv *Petruș* 3 v., *Alexiu* și *Chiș* cîte 2 v și *Cioară.*

Cu un *Tănase Mureșanu neobosit, Universitatea București s-a clasat pe locul 2,* obținînd duminică două victorii categorice : 12—4 cu I.E.F.S. și 16—0 cu C.S.M. Cluj. O poziție meritată și constantă. Alte rezultate la floretă bărbați : Olimpia-C.S.M. Cluj 14—2 și Progresul-Olimpia 9—7.

Și în proba feminină de floretă lucrurile erau lămurite înaintea meciului tradițional, Steaua-Progresul. Pentru ca eventual să cîștige campionatul, echipa *Mariei Vicol* ar fi trebuit să termine victorioasă cu scorul de... 16—0. Cum, însă, în primul asalt, *Ecaterina Iencic-Stahl* a dispus cu 4—3 de *Adriana Moroșan,* meciul nemaiavînd nici un fel de miză s-a întrerupt la acest scor : 1—0 pentru Steaua. Într-un alt meci, Steaua a dispus de Medicina Tg. Mureș cu 13—3. Pe locul 2, Progresul. În ultimele meciuri : 11—5 cu Medicina Tg. M. și 12—4 cu I.E.F.S. Pe locul 3, Universitatea București. Duminică, floretistele acestei echipe au cîștigat la scor (12—4) meciul cu I.E.F.S. și au dispus de Farul și mai categoric, cu 13—3.

La spadă, la fel ca și la celelalte probe amintite pînă acum, Steaua a plecat net favorită. Totuși, ea n-a reușit să treacă decît la tușe — de C.S.M. Cluj. *Marinescu* a realizat 3 v, *Iorgu* și *Moldanschi* cîte 2 v, iar *Al. Istrate* numai 1 v. De partea cealaltă, *Kiss,* proaspătul campion al probei, și *Szabo* au punctat de cîte 3 ori, *Sinko* și *Orban* cîte o dată. Victorie cu 60—63 a echipei militare. Un meci egal era cît pe-aci să se înregistreze și în partida Steaua-Electroputere, dar greșelile din ultimele două asalturi ale trăgătorilor craioveni le-au asigurat campionilor o victorie destul de comodă (9—7). Într-un alt meci, Steaua-Medicina Tg. M. 11—5. Pe locul secund, Universitatea București, care are meritul de a fi terminat nedecis (0—0) cu campioana. Ea a cîștigat cu 12—4 meciul cu Medicina Tg. Mureș, dar nu și pe cel cu Electroputere (7—9). Dar avantajul luat în turul competiției i-a asigurat un avantaj de 3 puncte asupra echipei din Craiova. Locul 3 l-a ocupat Electroputere, care a avut un finiș irezistibil. În afara victoriei asupra Universității, spadasinii olteni și-au adăugat în palmares și un 12—4 la Olimpia Satu Mare. Cu o mai mare omogenitate, Electroputere n-ar fi scăpat prilejul de a se fi situat în clasament imediat după Steaua. Alte rezultate : C.S.M. Cluj-Olimpia 7—7 (două duble înfrîngeri !) și Medicina Tg. M.-C.S.M. Cluj 12—4.

În fine, la sabie, Steaua a încheiat competiția cu două victorii la același scor : 9—7 cu Universitatea București și Politehnica Iași. Pe locul 2 — la tușaveraj — Politehnica Duminică : 16—0 cu I.E.F.S. și 7—9 cu Steaua. pe locul 3, Universitatea București (15—1 cu Tractorul Brașov și 7—9 cu Steaua). Tot la sabie, I.E.F.S.-Șc. sp. Pl. 8—8 (61—68).

Bucureștenii au dominat „naționalele" de canotaj la juniori

O BARCĂ CU MEDALII...

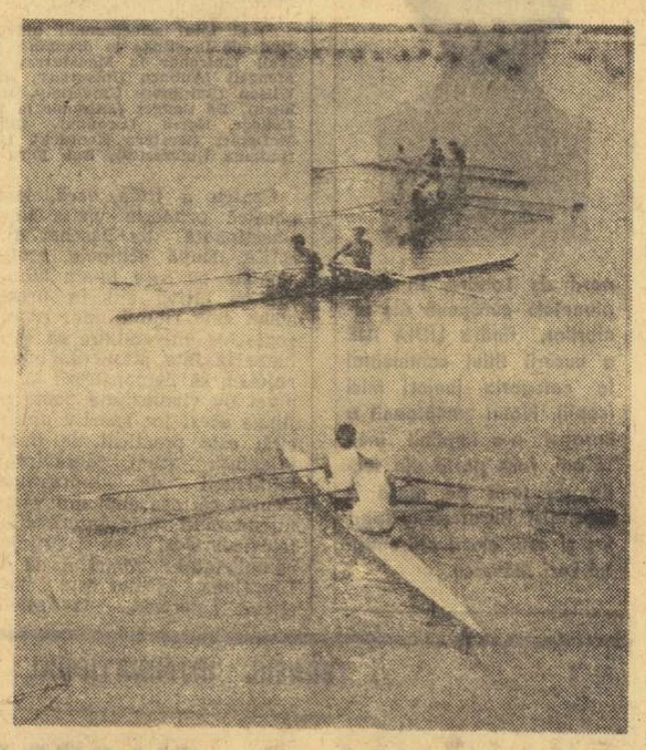

Pe noul lac de acumulare Bacău II schifurile celor mai tineri canotori din țară au asigurat „premiera" noii piste. Iată un aspect al pregătirilor din zilele premergătoare concursului Foto : prof. V. BOGDANEȚ

BACĂU, 9 (prin telefon, de la trimisul nostru). Cu victoriile realizate duminică, schifiștii juniori bucureșteni se întorc de la finalele campionatului național de canotaj academic cu o... barcă de medalii. Ștafeta succeselor din prima zi a concursului a fost preluată de echipajul clubului *Olimpia* din Capitală, învingător în proba de 4+1 r junioare II. Sportivele de la *C.N.U.* mai adaugă o medalie prin locul I cucerit la 4+1 v, după o dispută aprigă cu junioarele din Arad. Urmează — parcă înșirînd numele tuturor *secțiilor nautice din București — Voința* (cîștigătoarea titlului la simplu junioare I), *Clubul sportiv școlar* (locul I în cursa de 4+1 junioare 1), *Metalul* (victorie la 2 v, aceeași categorie), *Rapid* (campion la 4 f. c. băieți 1), *Șc. sp. 1* (8+1), din nou *Olimpia* (învingătoare în proba de 4+1 v junioare 1), din nou *Metalul* (titlu la 8+1 băieți 1) și — în sfîrșit — *C.F.R. Timișoara,* cîștigătoare a cursei de 4+1 r juniori 1.

Aceasta a fost a doua zi a finalelor. Ultima, desfășurată ieri, a adus pe podiumul învingătorilor mai multe echipaje din provincie. Astfel elevele de la *Școala sportivă din Timișoara* au fost declarate campioane la proba de 2 v (juniori II). Apoi, au obținut locul I băieții de la *Electrica Timișoara (4+1 r).* Alexandru Szilasi (*U.T.A.*) trece primul linia de sosire la simplu, spre dezamăgirea favoritului cursei — Gh. Foca *(Metalul)* — care „execută" în plin finiș cel mai teribil „rac" din aceste întreceri, pierzînd avansul ce-l avea asupra arădeanului. Următoarele probe sînt dominate de vîslașii și rămerii clubului *Dinamo București* (campioni la 2 f. c. și 2 v juniori I), *C.N.U.* (simplu juniori I), *Rapid* (2+1 juniori I). Întrecerile acestui reușit campionat s-au încheiat cu proba de 2 v, rezervată juniorilor mari. A fost cea mai aprigă și mai spectaculoasă cursă a concursului, aplaudată mult de publicul băcăuan, specializat de acum cu „academicul". Campionii ultimelor două reuniuni : *junioare II : simplu :* Codruța Bildaru (C.N.U.) 2:13,9 ; *4+1 v* C.N.U. 2:20,0 ; *4+1 r* Olimpia București 2:02,4 ; *2 v* Șc. sp. Timișoara 2:13,2. *Junioare I : simplu :* Gabriela Toader (Voința Buc.) 3:15,0 ; *4+1 r* C.S.S. Buc. 2:54,0 ; *2 v* Metalul Buc. 3:02,0 ; *4+1 v* Olimpia Buc. 2:48,6 ; *8+1* Șc. sp. 1 Buc. 2:42,2. *Juniori II : 4+1 r* Electrica Timișoara 3:55,6 ; *2 v* Din. Buc. 4:11,0. *Juniori I : simplu :* Alexandru Szilasi (U.T.A.) 6:40,0 ; *4 f. c.* Rapid Buc. 5:11,0 ; *4+1 r* C. F. R. Timișoara 5:19,7 ; *8+1* Metalul Buc. 5:11,2 ; *2+1* Rapid Buc. 6:37,2 ; *2 f. c.* Din. Buc. 6:07,7 ; *2 v* Voința Arad 6:01,7.

Vasile TOFAN

„CUPA ELIBERĂRII" LA BOX

Arena „Dunărea" din Galați a găzduit o atractivă reuniune de box, organizată de Consiliul municipal al sindicatelor, în colaborare cu C.J.E.F.S. Competiția a fost dotată cu **„Cupa Eliberării".** Au urcat în ring 40 de pugiliști din Brăila, Iași și Galați.

Iată cîștigătorii, în ordinea categoriilor de greutate : **Iuga Pascale** (Galați), **Ion Glăvan** (Galați), **Stan Costandache** (Galați), **A. Zaibel** (Brăila), **C. Gutui** (Brăila), **V. Buti** (Galați), **Gh. Călin** (Iași), **S. Tiriță** (Galați), **N. Manița** (Galați), **V. Perianu** (Brăila), **F. Momoiu** (Galați). CLASAMENTUL PE ECHIPE : Galați 43 p, Brăila 31 p. Iași 28 p. „Cupa Eliberării" a revenit pugiliștilor gălățeni.

T. SIRIOPOL-coresp.

MULTE SURPRIZE LA „NAȚIONALELE" DE ÎNOT

(Urmare din pag. 1)

același sens trebuie privit și noul record al Ancăi Groza la 100 m delfin (1:12,3), care ar putea s-o dubleze pe Agneta Șterner în ambele curse (100 m și 200 m) de la J. B.

Performanța zilei a aparținut și de data aceasta tînărului Dietmar Wetterneck, înotător complet și inepuizabil, posesor al unui stil elegant și eficace. Reșițeanul a cîștigat ieri cursa de 400 m liber a copiilor în 4:43,4, timp care îmbunătățește cu 5,1 sec. vechiul record național al categoriei. De menționat și rezultatul cîștigătoarei la 100 m spate (fete categ. A), Olga Dobre — 1:16,6, a doua performanță românească a anului.

REZULTATE TEHNICE — COPII CATEG. A. 400 m liber (b) : D. WETTERNECK (Șc. Sp. Reșița) 4:43,4 — record, **S. Crăciun (Șc. Sp. 1) 5:00,5, D. Roth (Șc. Sp. Sibiu) 5:01,2 ;** 400 m liber (f) : SILVIA IVESCU **(Din.) 5:20,6, Elena Ivescu (Din.) 5:32,0, Rodica Lungu (Șc. Sp. 1) 5:35,2 ;** 100 m spate (b) : C. COATU **(CSȘ) 1:11,2, C. Mandache (Petrolul) 1:12,3 ; I. Sporea (Șc. Sp. Reșița) 1:13,8 ;** 100 m spate (f) : OLGA DOBRE **(Șc. Sp. 1) 1:16,6 (r.p.), Dana Pop (Din.) 1:18,0, Ioana Sporea (Șc. Sp. Reș.) 1:20,7 ;** 100 m delfin (b) : T. NICOLAE **(Din.) 66,8, Z. Zvolenski (Șc. Sp. 2) 1:16,3, Al. Nicoară (Met. Turda) 1:16,7 ;** 100 m delfin (f) : ANCA GROZA (Din.) 1:12,3 — record, **Liliana Dan (Din.) 1:15,7, Dagmar Hluzin (Șc. Sp. Reș) 1:16,1 ;** 4X100 m mixt (b) : ȘC. SP. REȘIȚA **5:05,0, Petrolul Ploiești 5:10,5, Metalul Turda 5:11,0 ;** 4X100 m mixt (f) : ȘC. SP. REȘIȚA 5:12,5 — record, **Dinamo 5:19,2 ;**

JUNIORI II — 400 m liber (b) : L. COPCEALĂU **(Din.) 4:33,9 (r.p.), Z. Oprițescu (CSM Cluj) 4:47,1, H. Potocnik (Șc. Sp. Timișoara) 4:48,3 ;** 400 m liber (f) : LUCIA RADU **(Din.) 5:18,4, Gyongy Sovago (CSM Cluj) 5:30,0, Sanda Busuioc (Șc. Sp. Timiș.) 5:35.5 ;** 100 m spate (b) : GH. LUPU **(CSȘ) 64,6, L. Popescu (Petrolul) 67,9 (r.p.), T. Nuțeanu (Din.) 69,1 ;** 100 m spate (f) : MĂDĂLINA MĂZGĂREANU **(Șc. Sp. 2) 1:20,9, G. Sovago (CSM Cluj) 1:21,4 ;** 100 m delfin (b) : AL. GHERBAN **(Șc. Sp. Reșița) 66,7, N. Postăvaru (Din.) 67,4, Gh. Jeleriu (Met. Turda) 70,2 ;** 100 m delfin (f) : ANGELA ANTON **(Din.) 1:13,0, Siegrid Slecian (Șc. Sp. Reș.) 1:13,3, Violeta Damian (Din.) 1:16,5 ;** 4X100 m mixt (b) : DINAMO **4:38,4, C.S. Școlar Buc. 4:49,3, Șc. Sp. 2 Buc. 4:52,8 ;** 4X100 m mixt (f) : DINAMO **5:11,5, Rapid 5:43,9, Șc. Sp. Timișoara 5:45,0 ;**

JUNIORI I — 400 m liber (b) : S. COSMESCU **(Steaua) 4:39,3, A. Vițelaru (Din.) 4:41,2. C. Păun (Șc. Sp. 2) 4:50,6 ;** 400 m liber (f) : DANIELA COROIU **(Șc. Sp. Reș.) 5:14,8 ;** 100 m spate (b) : M. HOHOIU **(Șc. Sp. Reșița) 64,6, M. Movanu (Șc. Sp. 2) 66,9 ;** 100 m spate (f) : RUTH HÖCHER **(Șc. Sp. Reș.) 1:19,4 ;** 100 m delfin (b) : I. MICLĂUȘ **(Șc. Sp. Sibiu) 63,8, C. Rolik (Șc. Sp. Timiș.) 65,0, Ad. Adam (Steaua) 66,5 ;** 100 m delfin (f) : GEORGETA CERBEANU **(CSȘ) 1:12,1, Camelia Vijeu (Șc. Sp. 1) 1:16,9 ;** 4X100 m mixt (b) : STEAUA **4:27,0, Șc. Sp. 2 Buc. 4:31,6 ;** 4X100 m mixt (f) : ȘC. SP. REȘIȚA 5:17,8.

Întrecerile continuă astăzi la bazinul Dinamo de la ora 10 (seriile) și 17,30 (finalele).

MIRCEA PAVLOV ÎNVINGĂTOR ÎN „CUPA TOMIS"

La Constanța s-a desfășurat, în organizarea consiliului județean pentru educație fizică și sport, turneul de șah dotat cu „Cupa Tomis". Victoria i-a revenit tînărului maestru MIRCEA PAVLOV (8 puncte din 11 posibile, neînvins), care reintră în activitatea de competiție după o absență îndelungată, cauzată de terminarea studiilor. Au urmat în clasament : Ciocîltea 8½ p., Voiculescu și Neamțu 8 p., M. Chiricuță 6½ p.

Concursul a consacrat pe juniorul constănțean Cicerone Spulber (15 ani), care a remizat la Voiculescu și a cîștigat strălucit, în 22 de mutări, la Neamțu.

„Cupa Steaua"

ANA GORETI — DUBLĂ ÎNVINGĂTOARE ÎN ÎNTRECERILE DE IERI

În penultima zi a întrecerilor de tir dotate cu „Cupa Steaua", rezultatele obținute au fost, în general, de un nivel slab. Au făcut excepție doar cifrele înscrise de Ana Goreti la armă cu aer comprimat și la armă standard 3X20 f.

REZULTATE : armă cu aer comprimat 60 f senioare : 1. Ana Goreti (Olimpia) 555 p, 2. Aritina Bițică (CPMB) 555 p, 3. Eda Baia (IEFS) 549 p, 4. Magda Borcea (IEFS) 547 p, **pistol liber 60 f seniori :** 1. **Maghiar** (Dinamo) 543 p, 2. Feciorescu (Steaua) 542 p, 3. Pieptea (Dinamo) 541 p, 4. Mihai (Steaua) 538 p, 5. Dumitriu (Steaua) 536 p, 6. Ciotloș (Steaua) 532 p ; **armă standard 3X20 f senioare :** 1. **Ana Goreti** 569 p, 2. Aritina Bițică 561 p, 3 Matilda Tîrnăveanu (Activul Brașov) 543 p, 4. Georgeta Șerban (Nicolina Iași) 537 p, 5. Eda Baia 537 p, 6. Eva Bortnic (CSM Cluj) 528 p ; **armă liberă calibru mare 40 f culcat :** 1. **Olărescu** (IEFS) 388 p, 2. Coldea (Steaua) 382 p, 3. Manole (Steaua) 379 p, 4. Cristescu (Steaua) 374 p. 5 Ciulu 366 p, 6. Tilică 338 p, **40 f picioare : 1. Cristescu** 340 p, 2. Ciulu 339 p, 3. Olărescu 334 p, 4. Coldea 324 p, 5. Manole 294 p, 6. Tilică 282 p ; **40 f genunchi :** 1. Cristescu 372 p, 2. Ciulu 367 p, 3. Olărescu 365 p, 4. Coldea 356 p, 5. Manole 352 p, 6. Tilică 265 p ; **3X40 f : 1. Olărescu** 1087 p, 2. Cristescu 1086 p, 3. Ciulu 1072 p, 4. Coldea 1062 p, 5. Manole 1025 p, 6. Tilică 885 p.

Astăzi, în ultima zi, sînt programate (de la ora 9) la poligonul Domnești probele de armă militară 3X20 f seniori, pistol cu aer comprimat 60 f. Tot astăzi vor lua sfîrșit și întrecerile de skeet de pe poligonul Tunari.

În concursul internațional de dirt-track

OASPEȚII S-AU IMPUS NEAȘTEPTAT DE UȘOR

Complexul sportiv „Metalul" din șos. Pantelimon a găzduit ieri diminează cel de-al doilea concurs internațional de dirt-track al sezonului. La start s-au aliniat specialiști ai vitezei pe zgură din Ungaria, R. F. a Germaniei și România.

Printre oaspeți se afla și maghiarul **Ferenc Radacsi,** veche cunoștință a spectatorilor bucureșteni. Acesta și-a onorat cartea de vizită, cîștigînd cu dezinvoltură toate cele patru manșe la care a luat startul, revanșîndu-se în fața lui **Bobîlneanu,** învingătorul său de la Sibiu. Celelalte manșe alergate au fost cîștigate, în ordine, de **Pál Perenyi (3), Al. Datcu (2), C. Voiculescu (2), Jan Kater** și **I. Marinescu** (cîte una).

Ne așteptam la o luptă mai echilibrată între sportivii maghiari și cei români, dar gazdele au opus o palidă rezistență și au făcut greșeli elementare, din cauza cărora au pierdut puncte prețioase.

Dintre alergătorii noștri, doar tînărul **Cornel Voiculescu** a evoluat la valoarea sa, cucerind un meritat loc 3. El nu s-a lăsat copleșit de experiența superioară, acumulată în multe concursuri, de principalii săi adversari și s-a bătut cu o insistență demnă de laudă. **Alexandru Datcu** a fost de o inconstanță îngrijorătoare. **Deși a cîștigat două manșe, el a greșit copilărește în cea de-a zecea alergare, cînd a mers trei sferturi de tur în plasa lui Radacsi, dar cînd era pe punctul să-l depășească a înclinat prea mult motocicleta și s-a tîrît.** Deși s-a ridicat imediat și a reluat cursa, totuși Datcu n-a mai putut evita ultimul loc, ieșind practic din lupta pentru „medalii". Ion Bobîlneanu a evoluat sub posibilități, fiind întrecut în toate cele patru manșe de către Datcu, Radacsi, Perenyi și Voiculescu. Dacă în compania primilor trei a încercat să dea o replică mai viguroasă, în ultima sa alergare, cînd i-a avut ca principal adversar pe Voiculescu, el a cedat surprinzător și a terminat cursa vlăguit. Credem că tactica greșită (atac șablon) a sibianului trebuie revizuită, mai ales că atît „acasă", cît și „în deplasare", Bobîlneanu s-a dovedit un adversar incomod pentru mulți specialiști ai acestui gen de alergări.

CLASAMENT : 1. F. Radacsi (Ungaria) 12 p, 2. P. Perenyi (Ungaria) 11 p, 3. C. Voiculescu (România) 9 p, 4. Al. Datcu (Rom.) 8 p, 5. I. Bobîlneanu (Rom.) 8 p, 6. Jan Kater(R.F.G.) 8 p, 7. I. Marinescu (Rom.) 6 p, 8. D. Dobre (Rom.) 4 p, 9. Gh. Sora (Rom.) 4 p, 10. Gh. Ioniță (Rom.) 3 p.

I. DUMITRESCU

SECERIȘ ȘI-A KNOK-OUT-AT ADVERSARII !...

Deși reuniunea de ieri a avut drept cap de afiș premiul **„Criteriul cailor de 3 ani"**, direcțiunea hipodromului ne-a furnizat o agreabilă surpriză, organizînd în **„Premiul Iași"** un fel de tentativă de ameliorare a recordurilor de an și pistă, aruncînd în luptă „careul de ași" al trapului nostru : **Talion — Talaz — Seceriș — Rarița !** După o alergare de mare viteză, Seceriș a demonstrat că a fost învins nemeritat în Derby, cîștigînd de astă dată net, la recordul de 1:22,8. L-au urmat **Talaz, Făgaș, Fănișor** și **Talion,** ultimul trotînd kilometrul în 1:21,6. Ce reprezintă, totuși, o atare performanță ? Generația de 4 ani este deosebit de înzestrată și ca atare evoluțiile spre primele locuri au fost mai mult decît satisfăcătoare.

„Criteriul cailor de 3 ani" a fost cucerit de inepuizabilul **Nepotel,** care, bine condus de **Bănică,** și-a învins la „mustață" colegul de grajd, și campionul generației, **Gînd.**

În comparație cu evoluțiile similare de **anul trecut, actualul rezultat nu marchează** totuși **progresul scontat.**

În fine, ceva despre cursele mînjilor. După datele statistice, pe hipodrom sînt 102 mînji, repartizați la 12 antrenori, ceea ce reprezintă 8—10 cai de antrenor. Pînă în prezent s-au disputat 61 de curse, din care cele mai multe victorii au fost cucerite de M. Ștefănescu (11), Gh. Tănase (10), I. Oană (7). Ce se întîmplă însă cu ceilalți ? Există între ei și colegii lor de profesie cu adevărat o diferență valorică atît de covîrșitoare ? Noi nu credem. Atunci de ce acești „alți" antrenori nu înregistrează succese, din moment ce — se spune — **mînjii nu sînt repartizați „pe sprînceană".** Mulți dintre antrenori au impresia că... numai „toamna se numără bobocii". Le putem spune însă de pe acum, că fără eforturi din partea lor, nu vor obține mare lucru, iar **cei pomeniți mai sus vor avea „cîrdul mai mare", pentru că se ocupă serios de mînji.**

REZULTATE TEHNICE : 1. Nostim (Al. Nacu), Razachie, Rima 40,3, 2. Hamac (D. Toduță), Mercur, Priza 42, 3. Ibia (I. Ivan), Hortensiu, Floreta, 30,3, 4. Floricica (D. Iana), Orizont, Zeița 37, 5. Nepotel (I. Bănică), Gînd, Olănița 29,6, 6, Seceriș (M. Ștefănescu), Talaz, Făgaș 22,8, 7. Corida (S. Mihăilescu), Stolnic, Lavena 27,6, 8. Carmen (N. Gheorghe), Heraclid, Tamisa 48,9.

Niddy DUMITRESCU

LA POLITEHNICA IAȘI FRUNȚILE SE DESCREȚESC

● Jucători și suporteri — un bloc unit ● Același efectiv — mai puțin Constantinescu — dar potențial mărit ● Gil Mărdărăscu la lucru

Încă nu au încetat — la Iași — discuțiile în legătură cu salvarea echipei de la retrogradare, în ultimul minut al campionatului trecut, și iată că Politehnica și-a reluat pregătirile, de astă dată sub bagheta lui Vintilă Mărdărăscu. Stadionul „23 August" a înregistrat simbătă cel de-al patrulea antrenament al studenților. Un suporter al ieșenilor se întreba în tribună: **„Vom avea la meciuri mai mulți spectatori decît la antrenamente...?"** Vă lăsăm pe dv., dragi cititori, să trageți

IANUL
Văzut de Neagu RĂDULESCU

concluzia! Dar, pînă atunci, noi vă putem relata că: jucătorii vin mai devreme la antrenamente; fiecare component al lotului ieșean are pretenții mai mari față de el însuși; toți vor să recîștige în viitorul sezon, printr-o comportare bună, simpatia și stima suporterilor.

Într-adevăr, am văzut pe dreptunghiul gazonat un Cuperman dornic să renască, ca pasărea Phönix, din propria-i cenușă; pe tînărul Iordache care încearcă să-l înlocuiască cu brio pe Constantinescu, plecat la București; pe Lupulescu în funcție de tunar și pe Marica în curs de a deveni „...săgeata Ceahlăului". **Am întîlnit și o excepție de la punctualitate: Romilă, care a venit după trei minute de la începerea antrenamentului. Consecința acestui gest? A privit din tribună desfășurarea lecției de pregătire...**

În prezent, antrenamentele sînt mai multe și mai grele, dar ele sînt acceptate de toți. După cum se observă cu ușurință, „Poli" s-a trezit, își reconsideră valoarea intrinsecă și, prin căpitanul ei, Ianul, îndrăznește astăzi să se gîndească că prin muncă se poate realiza ceea ce în urmă cu ani au obținut Dinamo Pitești și Farul Constanța sub conducerea aceluiași antrenor.

În acest sezon, POLITEHNICA NU A LEGITIMAT NICI UN JUCĂTOR; lotul este compus din 18 sportivi, în care își pun speranțele toți suporterii ieșeni: **Cizic, Iordache,** — portari, **Gavril, Pal, Ianul, Stoicescu, Alecu, Romilă, Lupea** — fundași, **Mihăilă, Andrioaie, Simionaș** — mijlocași, **Incze, Marica, Goliac, Lupulescu, Cuperman** și **Moldoveanu** — înaintași.

Din echipa de tineret s-a renunțat la unii jucători veniți de pe alte meleaguri și, în acest fel, au fost promovați mulți juniori.

Întrebîndu-l pe noul antrenor, V. Mărdărăscu, ce părere are despre lotul actual, care însumează 34 de jucători, ne-a spus: **„Cunosc destul de bine valoarea unora dintre jucători și numai relativ pe a altora. Totuși, cred că nu greșesc afirmînd că fiecare component al lotului nostru, luat în parte, poate da mai mult decît a arătat în ultimele ediții, lucru care m-a determinat să accept propunerea de a veni la Iași."**

Continuînd dialogul cu antrenorul Politehnicii Iași, l-am întrebat:

— Farul și Politehnica sînt singurele echipe care pregătesc acasă noul sezon și nu la munte. Dv. de ce ați ales această variantă?

— Intrucît perioada de trecere între cele două campionate a fost foarte scurtă, n-am putut să-mi permit o pregătire de tonificare și ozonificare. Ar fi însemnat să dispun doar de o singură săptămînă pentru pregătirea specifică precompetițională. Ca să fiu sincer, numai printr-o pregătire bazată pe joc pot aprecia calitățile reale și pot constata lipsurile elevilor mei.

— Ce ne puteți spune despre condițiile create echipei?

— Vă voi răspunde foarte lapidar: toți care iubesc acest sport depun la ora actuală multe străduințe ca să elimine unele neajunsuri, ca să avem condiții optime. Eu sînt sigur că nu vor trece multe zile și nimeni nu va mai putea rosti măcar un cuvînt critic în această privință.

— Care vă sînt colaboratorii?

— Dorința mea este ca nici o piesă din angrenajul organizatoric a lui „Poli" să nu fie schimbată. După cît se pare, conducerea a fost de acord și, deci, voi colabora cu Emil Avasilichioaie la lotul seniorilor și cu prof. Ion Marica — la lotul de tineret.

— O ultimă întrebare: Ce veți face pînă la începerea campionatului?

— Antrenamente zilnice. În unele zile chiar și cîte două ședințe. În plus, avem prevăzute mai mult meciuri amicale: două — cu formația de tineret, două — cu echipe de divizia B și două — cu divizionare A.

...Încredere în forțele proprii, dorință de a recîștiga simpatia tuturor suporterilor — iată în cîteva cuvinte atmosfera în care se pregătește noul sezon la „Poli" Iași.

Pompiliu VINTILĂ

RAPID A PIERDUT LA MAGDEBURG

Echipa de fotbal Rapid București a evoluat la Magdeburg (R. D. Germană), unde a susținut un meci amical cu echipa locală F.C. Magdeburg, care activează în prima ligă a campionatului. Victoria a revenit gazdelor cu 3—1 (2—0), prin golurile marcate de Ölze, Abraham și Seguin. Pentru bucureșteni a înscris *Petreanu* în min. 73.

FLĂCĂRA MORENI — METALUL BUCUREȘTI 1-1 (1-0)

Scorul a fost deschis de către gazde, prin Ciutacu (min. 3). După pauză, bucureștenii au egalat prin Roman (min. 69).

Gh. ILINCA, coresp.

CUPERMAN
Văzut de Neagu RĂDULESCU

DOUĂ COMPETIȚII FOTBALISTICE ATRACTIVE LA BISTRIȚA

Între 5 și 9 august, la Bistrița au avut loc două atractive competiții fotbalistice, la care au luat parte Gloria Bistrița și Minerul Baia Mare (cu cîte două formații), Foresta Năsăud, Someșul Beclean, Skoda Plsen (Cehoslovacia) și 17 Nandori Tirana (Albania). **„Cupa orașului Bistrița"** a revenit fotbaliștilor albanezi, iar **„Cupa județului Bistrița"** a fost cîștigată de către echipa din localitate, Gloria.

I. TOMA, coresp.

„CUPA DE VARĂ" — REPETIȚIE GENERALĂ A DIVIZIONARELOR B

Ieri s-a desfășurat ultima etapă a „Cupei de vară", competiție organizată de F. R. Fotbal în colaborare cu A. S. Loto—Pronosport pentru echipele din campionatul diviziei B. Rezultatele meciurilor au interesat mai puțin, deși formațiile angrenate în această întrecere au luptat cu dîrzenie pentru a obține victoria. Așa e fotbalul: ambițiile sînt prezente chiar și în meciurile fără miză.

Principalul cîștig al tuturor echipelor este că ele și-au rodat formațiile, că le-au menținut în activitate, fără a mai fi deci nevoie de o readaptare la efort, în preajma începerii noului campionat. În general, participantele la „Cupa de vară" au arătat o bună pregătire fizică, verificată sub razele nemiloase ale soarelui. Antrenorii au folosit prilejul pentru a-și pune la punct unele planuri tactice, în funcție de valoarea jucătorilor. Se poate spune, deci, că întrecerile din cadrul „Cupei de vară" au constituit o reușită avanpremieră a campionatului diviziei B.

SPORTUL STUDENȚESC — DUNĂREA GIURGIU 4-0 (3-0)

Meci decisiv pentru cîștigarea seriei. Ineditul acestei partide l-a constituit apariția în poarta echipei giurgiuvene a portarului ex-dinamovist Coman. Dar, spre dezamăgirea generală a spectatorilor, acesta a fost o decepție. Cele trei goluri primite, dintre care două i se datoresc, confirmă forma slabă în care se află fostul portar al echipei naționale. Meciul a fost în general frumos, deschis, superioritatea studenților bucureșteni fiind evidentă. Cele patru goluri înscrise de Bujor (min. 2 și 16), Ciornoavă (min. 44) și Jamaischi (min. 51) dovedesc că noul antrenor Ion Motroc caută să imprime echipei un spirit ofensiv. În min. 89 am consemnat gestul lăudabil al antrenorului echipei Dunărea, Petre Mîndru, care l-a scos de pe teren pe propriul jucător Tudor, pentru joc periculos, acesta începînd la un moment dat să incite tribunele. A condus foarte bine Anton Munich.

Aurel PAPADIE
coresp.

Gafa portarului Coman (Dunărea) care a scăpat balonul din mînă se va solda cu golul al doilea al bucureștenilor

METALUL TÎRGOVIȘTE — PROGRESUL BUCUREȘTI 1-1 (0-0)

Bucureștenii au prezentat echipa de tineret. Joc spectaculos, dar care spre sfîrșit a fost plin de durități. Au marcat Florea (min. 55) pentru Progresul și Stanciu (min. 75 din 11 m) pentru Metalul. A arbitrat foarte bine I. Botescu — Tîrgoviște.

M. AVANU, coresp. principal

METALUL TR. SEVERIN — MINERUL ANINA 1-2 (1-2)

Cu o echipă mult întinerită, localnicii au opus o bună rezistență divizionarilor B. Au înscris: Mathe (min. 8) și Copăceanu (min. 39) pentru Minerul, respectiv Jimboreanu (min. 20).

Gh. MANAFU, coresp.

OLIMPIA SATU MARE — VAGONUL ARAD 2-0 (2-0)

Jocul a fost frumos. În prima parte a partidei au dominat mai mult fotbaliștii de la Olimpia, iar în repriza a doua jocul a fost echilibrat. Au marcat Nagy (min. 7) și Kincses (min. 33). A arbitrat foarte bine Otto Anderco — Satu Mare.

A. VERBA, coresp.

CHIMIA RM. VÎLCEA — ELECTROPUTERE CRAIOVA 1-0 (1-0)

Meciul a fost foarte slab din punct de vedere tehnic. Fotbaliștii de la Chimia au obținut victoria prin golul înscris de H. Popescu în min. 9. A arbitrat I. Ciucă (Rm. Vîlcea).

Pavel CIORNOIU, coresp.

MINERUL BAIA MARE — OLIMPIA ORADEA 2-8 (0-4)

Băimărenii au prezentat echipa de juniori. Din această cauză, jocul s-a desfășurat sub semnul dominării nete a formației oaspe. Au marcat: Petrică (min. 6, 26, 49), Harșani (min. 36, 43), Farago (min. 52, autogol), Bacoș (min. 69) și Benzig (min. 75) pentru Olimpia, respectiv Koler (min. 65 din 11 m și 74). A arbitrat bine C. Silaghi — Baia Mare.

V. SĂSĂRANU, coresp.

C.S.M. REȘIȚA — POLITEHNICA TIMIȘOARA 1-1 (1-1)

Alinind o echipă din care au lipsit 9 jucători utilizați în campionatul trecut, reșițenii au acționat confuz și fără suficientă vigoare, linia lor de atac nereușind să pună în pericol poarta adversă. În schimb, studenții au jucat cu elan, dovedindu-se și mai incisivi. Dar portarul Ilieș a apărat bine. Au înscris: Stoia (min. 19) pentru gazde, respectiv Dima (min. 41). A condus corect M. Nicolaescu.

P. BOCȘANU — coresp.

OȚELUL GALAȚI — PROGRESUL BRĂILA (juniori) 10—1 (2—1)

Oțelarii au obținut o victorie la scor, care ne scutește de orice comentarii. A arbitrat bine V. Liga — Galați.

Gh. ARSENIE
corespondent

IANCU A CERUT DREPT DE JOC

Ispășindu-și pedeapsa, Constantin Iancu a înaintat un memoriu Federației române de fotbal, prin care solicită drept de joc.

În acest sens, clubul Farul, la care era legitimat Iancu, i-a acordat dezlegarea pentru clubul F. C. Argeș. Urmează ca Biroul F.R.F. să discute și să se pronunțe asupra acestui memoriu.

fotbal

JOCURI AMICALE

FARUL CONSTANȚA — „U" CLUJ 4-2 (3-0)

Meciul de pregătire dintre formația locală Farul și „U" Cluj a luat sfîrșit cu victoria gazdelor la scorul de 4—2 (3—0). Constănțenii au arătat o bună dispoziție de joc mai ales în prima repriză, cînd au marcat trei goluri. Punctele au fost realizate de Tufan 2, Tănase și Constantinescu (din 11 m), respectiv Uifăleanu și Cîmpeanu. A arbitrat foarte bine Z. Drăghici — Constanța.

E. PETRE, coresp.

Caraimanul Bușteni — F. C. Argeș 2—2 (2—0)

În cadrul pregătirilor pentru noul sezon, F. C. Argeș a susținut la Bușteni o partidă de verificare în compania formației locale Caraimanul, din divizia C. Deși au dominat, argeșenii nu au putut marca pînă în min. 70. Localnicii au profitat de ineficacitatea oaspeților, ca și unele deficiențe ale apărării acestora, înscriind, în prima repriză, prin Șovăială (min. 25) și Gheorman (min. 34). Pentru F. C. Argeș au marcat Jercan (min. 70) și Radu (min. 78).

V. SBARCEA - coresp.

Campionatul inter-străzi al sectorului 8

„OPTIMIȘTII"... NU S-AU DEZMINȚIT

Luptă aeriană pentru balon, nu mai puțin spectaculoasă decît în partidele celor „mari".

Ieri dimineață, pe stadionul Giulești, a avut loc finala campionatului inter-străzi al sectorului 8. La această competiție au participat 12 echipe, împărțite în două serii a cîte 6. Cîștigătoarele celor două serii, mai precis „OPTIMIȘTII" *(Str. Petre Ispirescu)* și „MONDIAL" *(Bd. 1 Mai)*, s-au întîlnit în finală. Disputa dintre aceste două echipe a fost foarte echilibrată. După cele 60 de minute regulamentare de joc, meciul s-a terminat nedecis: 0—0. Am asistat la prelungiri în care fotbaliștii echipei „Optimiștii", avînd o pregătire fizică mai bună, s-au impus și au reușit să cîștige partida, prin golul înscris de *Simțion*, dintr-o lovitură de la 11 m.

La sfîrșit a avut loc festivitatea de premiere, cu care ocazie tovarășul *Nicolae Rădulescu*, secretarul Comitetului executiv al Consiliului popular al sectorului 8, a înmînat diplome și insigne finaliștilor.

Adrian VASILESCU, coresp.

PORTUL CONSTANȚA — POLITEHNICA GALAȚI 1-1 (1-0)

Partidă de slab nivel tehnic, deși ambele echipe au folosit cele mai bune garnituri. Au înscris Girip (min. 11), respectiv Zotincă (min. 57).

M. ȘEULEANU, coresp.

C. S. M. SIBIU — GAZ METAN MEDIAȘ 3-0 (1-0)

Meciul s-a jucat la Sibiu, în fața a 7 000 de spectatori. Sibienii au prestat un joc mai bun față de evoluția anterioară. Atacul, condus foarte bine de Unguroiu, a dat satisfacție. Au marcat Schwartz (min. 5 și 56) și Stoicescu (min. 70). În min. 85 Schiau (Gaz metan) a fost eliminat pentru injurii la adresa arbitrului de centru, Ion Banciu, care a condus bine. Sibienii au folosit trei jucători noi: Rădoi, Rișniță și Voicu.

I. IONESCU, coresp. principal

DUMINICĂ, START ÎN DIVIZIA B

Duminică, 16 august, va începe o nouă ediție a campionatului diviziei B. Iată programul primei etape:

Metrom Brașov — Politehnica Galați
S.N. Oltenița — Metalul Buc

SERIA A II-A

Sportul studențesc București — Portul Constanța
Oțelul Galați — A.S. Armata Tg. Mureș
Știința Bacău — Flacăra Moreni
C.F.R. Pașcani — Metalul Tîrgoviște
Ceahlăul P. Neamț — Progresul Brăila
Dunărea Giurgiu — Poiana Cîmpina

SERIA I

U.M. Timișoara — Corvinul Hunedoara
Olimpia Oradea — C.S.M. Sibiu
Vagonul Arad — Minerul Anina
Electroputere Craiova — Gaz metan Mediaș
Minerul Baia Mare — Olimpia Satu Mare
Gloria Bistrița — C.F.R. Arad
C.S.M. Reșița — Crișul Oradea
Metalurgistul Cugir — Politehnica Timișoara.

PROGRAMUL CAMPIONATULUI DIVIZIEI C — EDIȚIA 1970/1971

SERIA a IV-a

ETAPA I, 24 AUGUST

Autobuzul București — Comerțul Alexandria
Sirena București — Chimia Rm. Vîlcea
F.C. Caracal — IRA Cîmpina
Lotru Brezoiu — Petrolul Tîrgoviște
Petrolul Videle — Unirea Drăgășani
Chimia Tr. Măgurele — Dacia Pitești
Gloria Slatina — Sp. Muncitoresc Buc.
Progresul Corabia — Mașini Unelte Buc.

ETAPA A II-A, 6 SEPTEMBRIE

Sp. Muncitoresc Buc. — Progr. Corabia
Dacia Pitești — Lotru Brezoiu
Petrolul Tîrgoviște — Autobuzul Buc.
Chimia Rm. Vîlcea — Petrolul Videle
Mașini Unelte București — F.C. Caracal
Comerțul Alexandria — Gloria Slatina
Unirea Drăgășani — Chimia Tr. Măgurele
IRA Cîmpina — Sirena București

ETAPA A III-A, 13 SEPTEMBRIE

IRA Cîmpina — Chimia Rm. Vîlcea
F.C. Caracal — Sp. Muncitoresc București
Petrolul Videle — Lotru Brezoiu
Autobuzul București — Gloria Slatina
Unirea Drăgășani — Progresul Corabia
Sirena București — Petrolul Tîrgoviște
Dacia Pitești — Mașini Unelte București
Chimia Tr. Măgurele — Comerțul Alex.

ETAPA A IV-A, 20 SEPTEMBRIE

F.C. Caracal — Petrolul Tîrgoviște
Lotru Brezoiu — IRA Cîmpina
Sp. Muncitoresc Buc. — Mașini Unelte Buc.
Comerțul Alexandria — Petrolul Videle
Autobuzul Buc. — Sirena București
Gloria Slatina — Unirea Drăgășani
Progresul Corabia — Chimia Tr. Măgurele
Chimia Rm. Vîlcea — Dacia Pitești

ETAPA A V-A — 27 SEPTEMBRIE

Mașini Unelte Buc. — IRA Cîmpina
Petrolul Tîrgoviște — Gloria Slatina
Comerțul Alexandria — Progresul Corabia
Lotru Brezoiu — Chimia Rm. Vîlcea
Sp. Muncitoresc Buc. — Dacia Pitești
Chimia Tr. Măgurele — Autobuzul Buc.
Petrolul Videle — F.C. Caracal
Unirea Drăgășani — Sirena Buc.

ETAPA A VI-A, 4 OCTOMBRIE

Chimia Rm. Vîlcea — Unirea Drăgășani
Autobuzul Buc. — Petrolul Videle
Gloria Slatina — F.C. Caracal
IRA Cîmpina — Sp. Muncitoresc București
Progresul Corabia — Lotru Brezoiu
Petrolul Tîrgoviște — Mașini Unelte Buc.
Sirena București — Chimia Tr. Măgurele
Dacia Pitești — Comerțul Alexandria

ETAPA A VII-A, 11 OCTOMBRIE

IRA Cîmpina — Progresul Corabia
Chimia Tr. Măgurele — Gloria Slatina
Petrolul Videle — Sirena București
Mașini Unelte Buc. — Chimia Rm. Vîlcea
F.C. Caracal — Unirea Drăgășani
Lotru Brezoiu — Comerțul Alexandria
Dacia Pitești — Autobuzul București
Sp. Muncitoresc Buc. — Petrolul Tîrgoviște

ETAPA A VIII-A, 18 OCTOMBRIE

Comerțul Alexandria — F.C. Caracal
Petrolul Tîrgoviște — IRA Cîmpina
Mașini Unelte Buc. — Autobuzul Buc.
Petrolul Videle — Progresul Corabia
Unirea Drăgășani — Dacia Pitești
Sirena Buc. — Sp. Muncitoresc Buc.
Chimia Rm. Vîlcea — Chimia Tr. Măgurele
Gloria Slatina — Lotru Brezoiu

ETAPA A IX-A, 25 OCTOMBRIE

Chimia Rm. Vîlcea — Sp. Muncitoresc Buc.
Comerțul Alexandria — Mașini Unelte Buc.
Chimia Tr. Măgurele — Petrolul Videle
Sirena Buc. — Lotru Brezoiu
IRA Cîmpina — Gloria Slatina
Dacia Pitești — Petrolul Tîrgoviște
Progresul Corabia — F.C. Caracal
Autobuzul Buc. — Unirea Drăgășani

ETAPA A X-A, 1 NOIEMBRIE

Gloria Slatina — Sirena București
IRA Cîmpina — Unirea Drăgășani
Lotru Brezoiu — Autobuzul București
F.C. Caracal — Chimia Rm. Vîlcea
Progresul Corabia — Dacia Pitești
Sp. Muncitoresc Buc. — Comerțul Alexandria
Petrolul Tîrgoviște — Petrolul Videle
Mașini Unelte Buc. — Chimia Tr. Măgurele

ETAPA A XI-A, 8 NOIEMBRIE

Lotru Brezoiu — F.C. Caracal
Chimia Tr. Măgurele — Sp. Muncit. Buc.
Chimia Rm. Vîlcea — Comerțul Alexandria
Petrolul Videle — Mașini Unelte București
Autobuzul București — IRA Cîmpina
Gloria Slatina — Progresul Corabia
Sirena București — Dacia Pitești
Unirea Drăgășani — Petrolul Tîrgoviște

ETAPA A XII-A, 15 NOIEMBRIE

Petrolul Videle — Gloria Slatina
Unirea Drăgășani — Lotru Brezoiu
Autobuzul Buc. — Sp. Muncitoresc Buc.
Progresul Corabia — Chimia Rm. Vîlcea
Petrolul Tîrgoviște — Chimia Tr. Măgurele
Sirena Buc. — Mașini Unelte Buc.
Comerțul Alexandria — IRA Cîmpina
Dacia Pitești — F.C. Caracal

ETAPA A XIII-A — 22 NOIEMBRIE

Lotru Brezoiu — Chimia Tr. Măgurele
Sp. Muncitoresc Buc. — Petrolul Videle
Comerțul Alexandria — Unirea Drăgășani
F.C. Caracal — Autobuzul Buc.
Mașini Unelte Buc. — Gloria Slatina
IRA Cîmpina — Dacia Pitești
Chimia Rm. Vîlcea — Petrolul Tîrgoviște
Progresul Corabia — Sirena București

ETAPA A XIV-A, 29 NOIEMBRIE

Petrolul Videle — Dacia Pitești
Autobuzul Buc. — Progresul Corabia
Lotru Brezoiu — Sp. Muncitoresc Buc.
Unirea Drăgășani — Mașini Unelte Buc.
Petrolul Tîrgoviște — Comerțul Alexandria
Sirena București — F.C. Caracal
Chimia Tr. Măgurele — IRA Cîmpina
Gloria Slatina — Chimia Rm. Vîlcea

ETAPA A XV-A, 6 DECEMBRIE

Comerțul Alexandria — Sirena București
IRA Cîmpina — Petrolul Videle
Chimia Rm. Vîlcea — Autobuzul Buc.
F.C. Caracal — Chimia Tr. Măgurele
Mașini Unelte Buc. — Lotru Brezoiu
Progresul Corabia — Petrolul Tîrgoviște
Dacia Pitești — Gloria Slatina
Sp. Muncitoresc Buc. — Unirea Drăgășani

PRONOSPORT

AȘA ARATĂ O VARIANTĂ CU 13 REZULTATE EXACTE LA CONCURSUL PRONOSPORT Nr. 32, ETAPA DIN 9 AUGUST 1970

I. Ceahlăul P. N. — Chimia Suceava	1
II. Portul — Politehnica Galați	X
III. Oțelul Galați — Progresul Brăila	1
IV. Flacăra — Metalul București	X
V. Gaz metan — C.S.M. Sibiu	2
VI. Poiana — Metrom	1
VII. C.S.M. Reșița — Politehnica Tim.	X
VIII. Metalurgistul Cugir — C.F.R. Timiș.	1
IX. Metalul Hd. — C.F.R. Arad	1
X. Chimia Rm. V. — Electroputere Cv.	1
XI. Metalul Tîrg. — Progresul Buc.	X
XII. Olimpia S.M. — Vagonul	1
XIII. Minerul B. M. — Olimpia Oradea	2

FOND DE PREMII: LEI 105.551.

Plata premiilor pentru acest concurs se va face astfel:

În Capitală cu începere de la 14 august pînă la 23 septembrie 1970.

În țară de la 17 august la 23 septembrie 1970.

ROMÂNIA–ALL STAR

(Urmare din pag. 1)

aflat în plină transformare, misiunea de astă seară nu este de loc ușoară. Dar, credem că tinerii noștri reprezentanți nu vor precupeți nici un efort pentru a arăta progresul înregistrat în ultimul timp, pentru a dovedi că merită cinstea ce li s-a făcut prin selecționarea în echipa națională.

Înapoiați duminică după-amiază, de la Poiana Brașov, **baschetbaliștii noștri au declarat în unanimitate că vor să joace cît mai bine în aceste întîlniri, fiind animați de dorința de a se ridica la valoarea redutabililor lor adversari.**

Așadar, **azi, de la ora 20,15, pe terenul Floreasca** (în caz de timp nefavorabil în sala Floreasca), **meciul dintre reprezentativa de seniori a României și selecționata universitară a S.U.A.**, sau **All Star University**, cum este ea cunoscută în lumea baschetului.

Spectatorii vor vedea evoluînd următoarele loturi:

ROMÂNIA: Chivulescu, Tarău, Popa, Georgescu, Czmor, Troacă, Anastasiu, Moraru, Ronay, Baciu, Ioneci, Pîrșu. Antrenori: Al. Popescu și P. Vasiliu.

ALL STAR UNIVERSITY: Mengelt, Cleamons, Smith, Mc Ginnis, Mc Daniels, Meeley, Lewis, Robisch, Ford, Davis, Jones. Antrenori: Bob Davis și Bill Wall.

C. E. de baschet — Juniori:

IUGOSLAVIA – ROMÂNIA 104-52

În ziua a treia a campionatului european de baschet pentru juniori, reprezentativa României a avut o evoluție slabă, fiind întrecută de selecționata Iugoslaviei cu scorul de 104—52 (43—23). În grupa B, din care fac parte și sportivii noștri, au mai fost înregistrate următoarele rezultate: Grecia—R. F. a Germaniei 85—44 (36—21), Polonia—Spania 73—71 (33—36). În grupa A: Cehoslovacia—Bulgaria 99—64 (35—33), Italia—Turcia 71—63 (35—33), U.R.S.S. — Belgia 120—48 (48—20).

În fruntea clasamentelor se află, neînvinse, echipele U.R.S.S. și Cehoslovaciei (grupa A), Poloniei și Greciei (grupa B).

După o zi de odihnă, formația română va juca cu selecționata R. F. a Germaniei. Ambele reprezentative au pierdut toate cele trei întîlniri susținute pînă acum.

sportul în lume

CORESPONDENȚĂ DIN SOFIA

ATLEȚII BULGARI AU O MISIUNE DIFICILĂ ÎN BALCANIADA DE LA BUCUREȘTI

Campionul european pe 3 000 m obstacole, bulgarul Jelev

Echipa masculină de atletism a Bulgariei **vine la București cu dorința, care este și în același timp o obligație morală, de a-și apăra titlul de campioană balcanică, cucerit în urmă cu trei ani la Atena și reconfirmat anul trecut la Sofia.**

De data aceasta, **se pare că sarcina atleților noștri va fi cu mult mai dificilă deoarece, la ora actuală, Iugoslavia și România prezintă echipe mai omogene, mai în formă, dar și pentru că unii dintre ei, din diferite motive, nu mai dețin valoarea care i-a consacrat într-un trecut nu prea îndepărtat.** Vălcev și Atanasov, campioni la 800 m și, respectiv, la 1500 m, au fost bolnavi, iar alții nu s-au putut pregăti în mod corespunzător din cauza examenelor școlare etc. Cert este că, **în prezent, cea mai bună valoare o dovedesc cei mai vechi oameni ai echipei, Hlebarov, Artarski și Stoikovschi, cărora li se adaugă campionul european Mihail Jelev.**

Reprezentativa bulgară va prezenta în întreceri numeroși tineri de talent, între care și **Alexander Ianev** (16 ani), din Varna, 47,8 s pe 400 m. **Todor Manolov** (19 ani), marea noastră speranță pentru C.E. de juniori de la Paris (65,58 m la ciocan). Manolov face parte dintr-o familie de muzicieni, el fiind un apreciat poet, autor a peste 300 de poezii.

Alte vedete ale formației sînt sulițașul **Milenski**, cîștigător la concursul memorial Znamenski, care deține, în acest an, o victorie asupra maghiarului **Kulesar**, fondistul **Tihov**, decatlonistul **Giurov**.

Reprezentativa feminină, deși cu cîteva individualități de certă valoare, nu poate emite pretenții la întîietate în clasamentul general, după părerea mea ea avînd de luptat cu echipa Iugoslaviei pentru locul doi. **Nedialka Anghelova**, o sportivă cu certe posibilități, va evolua pe stadionul Republicii la șapte probe: cele 5 ale pentatlonului și, în plus, la lungime și la 100 m garduri. Singura dintre atletele bulgare care n-are nici un fel de emoție pentru acest concurs este **Ivanka Hristova**. Cu noul său record de 18,05 m ea este, de departe, favorită în disputa aruncătoarelor de greutate.

Iată acum și lotul selecționat pentru această ediție a Jocurilor Balcanice. BĂRBAȚI 100 m: **Terjiski** (10,4), **Iovcev** (10,3); 200 m: **Terjiski** (20,9), **Arnăudov** (21,4); 400 m: **Ianev** (47,8), **Hristov** (48,0); 800 m: **Vălcev** (1:48,6), **Kiatovski** (1:50,4); 1500 m: **Atanasov** (3:43,6), **Prodanov** (3:47,6); 5000 m **Jelev** (13:39,6), **Tihov** (14:04,4); 10 000 m: **Tonev** (29:34,8), **Hristov** (29:51,6); 3000 m obstacole: **Jelev** (8:25,0), **Tihov** (8:27,2); 110 mg: **Dimitrov** (14,2), **Mliakov** (14,4); 400 mg: **Gergov** (52,4), **Tomov** (53,1); lungime: **Marin** (7,65), **Popov** (7,36); triplu: **Stoikovski** (16,67), **Nikolov** (15,15); înălțime: **Iordanov** (2,15), **Bogdanov** (2,12); prăjină: **Hlebarov** (4,96), **Vladimirov** (4,70); greutate: **Gerov** (17,67), **Gospodinov** (17,65); disc: **Artarski** (57,18), **Velkov** (55,46) ciocan: **Mindov** (66,86) **Manolov** (65,58); suliță: **Milenski** (79,74), **Dinev** (73,40); 20 km marș: **Stoikov** (1h.31:59). **Țukev** (1h. 38:12,6); maraton: **Rasimov** 2h. 31:29,0) **Rusinov** (2h32:37,0); decatlon: **Djurov** (7544), **Mliakov** (7380); FEMEI: 100 m: **Vălkova** (11,9), **Kazandjieva** (11,9); 200 m: **Bobceva** (24,4), **Venkova** (24,3); 400 m: **Zlateva** (54,9), **Ghionova** (56,0); 800 m: **Petrova** (2:07,0), **Amzina** (2:07,0); 1500 m: **Amzina** (4:22,2), **Bineva** (4:37,2); 100 mg: **Anghelova** (13,6), **Kosniciarska** (13,8); lungime: **Anghelova** (6,23), **Venkova** (6,13); înălțime: **Lazova** (1,77), **Kosarevska** (1,70); greutate: **Hristova** (18,05), **Vășekova** (15,65); disc: **Maluseva** (54,46), **Hristova** (50,18); suliță: **Tolova** (49,74), **Mollova** (49,58); pentatlon: **Anghelova** (4907), **Sokolova** (4533).

Eșua ALMALEH
redactor la ziarul „Naroden Sport" — Sofia

TURNEUL INTERNAȚIONAL DE VOLEI

ROMÂNIA A ÎNVINS ȘI UNGARIA: 3-1

CONSTANȚA, 9 (prin telefon, de la trimisul nostru). Penultima zi a turneului internațional feminin ce se desfășoară în Sala sporturilor din localitate a cunoscut o afluență de spectatori neobișnuită la meciurile de volei. Încă înaintea începerii primei partide a zilei, **Cehoslovacia—Italia**, biletele erau vîndute, numeroși alți iubitori ai voleiului asaltînd casa de bilete pentru locuri în picioare.

În prima întîlnire, echipa Cehoslovaciei a întrecut, cum era și firesc, pe cea a Italiei cu scorul de **3—0 (6, 7, 6)**. De remarcat progresul pe care l-a făcut Squadra azzurra, ca urmare a prezenței la acest turneu, unde echipierele sale au avut multe de învățat evoluînd alături de formații din elita voleiului european. Jocul italiencelor a căpătat mai multă siguranță, execuțiile au devenit mai variate, organizarea în teren mai bună.

Cea de a doua partidă a opus formațiile R.D. Germane și Poloniei. După un joc de bună factură tehnică, dar și cu unele deficiențe de ordin tactic, voleibalistele din R.D.G. au obținut victoria cu **3—1 (—10, 9, 12, 12)**. Polonezele au început puternic, excelînd îndeosebi în atac, unde trgătătoarele Wanda Wiecka și Ewa Binkiewikcz au realizat punct după punct. Ele s-au detașat conducînd cu **5—1, 9—3, 12—4** și și-au adjudecat setul fără dificultate. În echipa R.D.G. trăgătoarea principală Renate Schmidt a comis multe greșeli în atac, ușurînd misiunea adversarelor. În setul următor, însă, polonezele au slăbit atît în atac, cît și la blocaj — principalele lor arme — și astfel formația R.D.G., din care s-a remarcat în mod special Heidrun Dethkiff, a cîștigat setul și apoi întîlnirea.

Partida derby a etapei și a turneului, **România — Ungaria, s-a desfășurat într-o** sală plină pînă la refuz, într-un vacarm și o căldură (de altfel, sala nu are ventilatoare corespunzătoare) puțin obișnuite.

Fetele noastre au început partida emoționate (în special Helga Bogdan), permițînd adversarelor să facă primele trei puncte. Apoi, ele și-au revenit și, prin atacurile fulminate ale Rodicăi Popa sau prin intervențiile salutare ale Marianei Baga în linia a doua, au reușit să refacă handicapul. Scorul se menține strîns pînă la 7, după care româncele se detașează (10—7), dar comit unele greșeli pînă în final — care culminează cu o pasă inutilizabilă dată de Viorica Bincheci, urmată de un atac necruțător al trăgătoarei maghiare Sebök, ce pune capăt setului: **16—14 pentru Ungaria.** În setul următor asistăm la o revenire puternică a formației noastre, care cîștigă clar în urma unui joc de foarte bun nivel tehnic, aplaudat la scenă deschisă.

Setul trei aparține, de asemenea, echipei române (deși s-au făcut multe greșeli la efectuarea serviciului), în timp ce voleibalistele maghiare nu se mai regăsesc. Deci, **2—1 pentru România**, după ce fetele noastre creaseră destule emoții spectatorilor prin pierderea primului set. În continuare, în cele două terenuri, domnesc două stări de spirit opuse: în timp ce româncele pornesc cu moralul ridicat și cu elan în setul patru, maghiarele încep să greșească din ce în ce mai des, întrind pînă la urmă în derută și pierzînd la scor sever setul și, cu aceasta, meciul. Rezultat final: **3—1 (—14, 4, 11, 3) pentru România.**

Iată formația României: REBAC (Cengher), **Căunei**, POPESCU, BAGA, R. POPA, (Bînicheci), BOGDAN (Itu, G. Popa). Au arbitrat bine Franciszch Cwik (Polonia) și Giancarlo Malgarini (Italia). Clasamentul după patru zile:

1. România	4	4	0 12:2 8
2. Ungaria	4	3	1 10:5 7
3. Cehoslovacia	4	2	2 9:7 6
4. R.D.G.	4	2	2 7:9 6
5. Polonia	4	1	3 6:9 5
6. Italia			

Azi, în ultima zi a turneului, sînt programate, cu începere de la orele 16, partidele: R.D.G. — Italia, **România — Polonia (meci televizat)**, Cehoslovacia — Ungaria.

Aurelian BREBEANU

NOU RECORD AL GRECIEI PE 100m PLAT

Cu prilejul unui concurs internațional de atletism desfășurat pe pista de tartan a stadionului Karaiskaki, atleții greci au stabilit două noi recorduri naționale. Papagheorgeopoulos a parcurs 100 m plat în 10,2 (v.r. 10,4), iar Tortis a realizat în proba de 400 m garduri excelentul timp de 50,9.

FOTBAL MERIDIANE

FEIJENOORD A CÎȘTIGAT TURNEUL DE LA DÜSSELDORF

DUSSELDORF, 9 (prin telex). — Echipa Feijenoord Rotterdam, care în primul tur al C.C.E. va întîlni formația U.T.A. a participat la un turneu în localitate în compania unor valoroase cluburi vestgermane. În primul joc fotbaliștii olandezi au dispus cu 3—2 (3—0) de Fortuna Düsseldorf, **proaspăt promovată în prima ligă a campionatului. Golurile învingătorilor au fost marcate de Kriegler (autogol), Hasil și Wery.**

În al doilea meci al turneului Bayern München, cîștigătoarea Cupei R.F. a Germaniei a învins pe Borussia Mönchengladbach, campioana țării, cu 1—0.

În finală s-au întîlnit Feijenoord Rotterdam și Bayern München. După 90 de minute scorul a rămas alb (0—0). Apoi fiecare echipă a executat cîte 5 lovituri de la 11 m, de către diferiți jucători. Feijenoord a fructificat 4 (prin Israel, Lasarooms Hasil și Wery — (Kindval a ratat!), iar Bayern a fructificat doar două prin Müller și Beckenbauer. Astfel, Feijenoord a cîștigat finala cu 4—2 și a alniat următoarea formație: Freytel —Romijn, Israel, Lasarooms, Schneider (Duiveenbode), Roskamp, Janssen, Wery, Kindvall, Hasil, Moulijn. **Pentru locurile 3—4: Borussia Mönchengladbach—Fortuna Düsseldorf 1—0.**

DINAMO MOSCOVA (CU IAȘIN ÎN POARTA) A CUCERIT „CUPA U.R.S.S."

MOSCOVA 9 (Agerpres). — Peste 100 000 de spectatori au urmărit la Moscova finala „Cupei U.R.S.S." la fotbal, în care s-au întîlnit formațiile Dinamo Moscova și Dinamo Tbilisi. Dinamoviștii din Moscova au obținut victoria cu scorul de 2—1 (1—0). Este pentru a patra oară cînd Dinamo Moscova intră în posesia trofeului. Buturile echipei moscovite au fost apărate de celebrul Iașin.

TURNEUL DE LA CONCEPTION

În turneul internațional care se desfășoară la Conception (Spania), echipa spaniolă Valencia a dispus cu scorul de 2—0 (2—0) de formația belgiană Anderlecht. Cele două puncte au fost realizate de Jara și Claramunt. În finală, Valencia va întîlni formația Sevilla, care a întrecut cu 1—0 echipa argentiniană Lorenzo Almagro.

SAUREZ LA SAMPDORIA

Cunoscutul internațional de fotbal Luis Suarez va juca în viitor la clubul Sampdoria din Genova. Suarez este în vîrstă de 36 de ani. El a declarat că va mai juca un an, după care va deveni antrenor.

TENISMANII SOVIETICI AU CUCERIT ȘI ULTIMELE TREI TITLURI ALE „EUROPENELOR"

Petre Mărmureanu pe locul 3 și medalie de bronz, la simplu

SOFIA, 9 (prin telefon, de la trimisul nostru special). O după-amiază. toridă, întreruptă spre sfîrșit de ploaie și furtună, a fost martora ultimelor întîlniri din a **II-a ediție a campionatelor europene de tenis. Finalele au indicat cale liberă spre victorie doar reprezentanților Uniunii Sovietice, CARE AU CULES TOATE CELE 5 TITLURI. Deznodămînt, de altfel, așteptat, sovieticii PREZENTÎND LA SOFIA PRIMA LOR GARNITURĂ, ceea ce demonstrează — pe de altă parte — necesitatea reală de a lărgi cadrul acestor campionate.**

Pentru echipa română, o singură mențiune onorabilă: LOCUL 3 ȘI MEDALIE DE BRONZ lui PETRE MĂRMUREANU în proba de simplu masculin.

Vom începe cu aceasta cronica ultimei zile. Pe terenul central al stadionului „Akademik", **Petre Mărmureanu** și **Tomas Lejus** — în luptă pentru locul trei — au oferit tribunelor arhiplinе o adevărată demonstrație de tenis. Punctată adesea cu aplauze, ea a durat două ore și jumătate, pe parcursul cărora sportivul român și-a afirmat fără echivoc superioritatea. Mărmureanu s-a dovedit în acest meci și bun tactician, depășindu-și adversarul și pe acest plan, deși tehnica și rutina lui Lejus sînt arhicunoscute. **Pentru a cîștiga, tenismanul nostru trebuia să evite jocul de regularitate în care fostul campion unional excelează. Deci, NUMAI LA FILEU!** Aceasta era tactica și Mărmureanu și-a jucat cartea cu un remarcabil sînge rece. Distanțat de la început prin break-uri rapide în primele două seturi, el l-a cedat pe al treilea cînd se vedea că își ia un „respiro" necesar. Setul patru: jucătorii își cîștigă fiecare serviciul pînă la 4—4, cînd Mărmureanu încearcă să forțeze. Lejus rezistă, ajutat și de un noroc complice. Apoi 5—5 și 6—5, iar acum, la serviciul sovieticului, Mărmureanu se dezlănțuie, cîștigă trei mingi la rînd (40—0), pierde una (40—15) și, în sfîrșit, o cîștigă și pe cea decisivă, care-i aduce victoria și medalia de bronz. Scor: 6—2, 6—2, 1—6, 7—5 pentru Mărmureanu.

Finalele la simplu au fost, în parte, o deceptie pentru spectatori. ALEKSANDR METREVELI s-a prezentat în forma sa de zile mari în meciul cu **Szabolcz Baranyi.** Acesta a opus o rezistență mult mai slabă decît Mărmureanu în ajun. Scorul vorbește de la sine: 6—0, 6—3, 6—2 pentru Metreveli.

Același aspect pentru finala feminină. OLGA MOROZOVA dispune de maghiara **Katalin Borka** cu 6—4, 6—2. Aci, în meciul pentru locul trei, **Evghenia Izopaitis** a întîlnit pe **Erzsebet Polgar.** Prima conducea cu 4—6, 9—7, 5—3 în momentul întreruperii din cauza ploii. Meciul a continuat în sala vecină terenurilor, **Izopaitis** cîștigînd, cu 6—3, ultimul set.

Tot în sală, pe teren de plastic, s-a disputat și finala de dublu mixt. Între cupluri sovietice, ultimul cuvînt l-au avut OLGA MOROZOVA și ALEKSANDR METREVELI, învingători cu 7—9, 6—3, 6—2 asupra perechii **Evghenia Izopaitis — Serghi Lihaciov.**

Drumurile tenismanilor români angajați în întrecere la Sofia se despart acum. **Petre Mărmureanu se întoarce acasă. Iudit Dibar și Sever Dron au plecat spre Moscova, pentru a participa la campionatele internaționale de tenis ale U.R.S.S., iar Sever Mureșan participă la turnee în Belgia.**

Radu VOIA

ROMÂNIA A CUCERIT „CUPA FEDERAȚIEI"

(Urmare din pag. 1)

tele 21—27), s-a detașat și a cîștigat la o diferență concludentă. Oaspetele au încercat să contracareze printr-o apărare în zonă mobilă, dar fără succes, pentru că oricît de bine ar fi aplicat acest sistem defensiv, el nu poate face față unui tir necruțător de la distanță. Au înscris: PRUNCU 8, Gugiu 4, SZABADOS 16, CIOCAN 10, SAVU 24, TAFLAN 12 (au mai jucat Diaconescu și Bițu care au recuperat, dar au fost total lipsite de eficacitate) pentru România, respectiv Guidotti 5, PASSEMARD 10, Chazalon 11, Peter 10, RIFFIOD 19. Au arbitrat I. Herczeg (Ungaria) și A. Kwiatkowski (Polonia).

Surpriza turneului, **reprezentativa Ungariei, a obținut al treilea succes, dispunînd de selecționata Cubei cu 61—46 (25—22).** Csiraky și Horvath au fost cele mai bune, atît datorită preciziei în aruncările la coș, cît și prin aportul adus în apărare. Cubanezele au demonstrat din nou o excelentă pregătire fizică, o tehnică demnă de admirat, dar ce folos că ele nu stăpînesc esențialul în jocul de baschet: aruncarea la coș. Echipa Cubei a avut foarte multe poziții clare, pe care le-a ratat, însă, uneori în mod supărător. Au înscris: MIHALFY 8, HORVATH 17, CSIRAKY 26:, Koroknay 4, Rajki 3, Bakk 3 pentru Ungaria, respectiv Guadelupe 3, Gonzales 1, Borrero 1, SERKET 8, CHARRO 9. De La Paz 4, Pilar 2, SKEETE 13, Gladys 5. Au arbitrat M. Lewis (Franța) și M. Aldea (România).

În prima partidă a zilei: Polonia—România (junioare) 66—47 (35—23). Au arbitrat P. Marin și V. Bordeianu (ambii România).

Junioarele noastre au participat în afară de concurs.

Clasamentul coșgeterelor: 1. Csiraky (Ungaria) 106 p, 2. Roșianu (România - junioare) 95 p, 3. Riffiod (Franța) 94 p.

TURNEUL DE SELECȚIE DIN CAPITALĂ

Sîmbătă a început, în Sala „Constructorul" din Capitală, turneul de selecție al șahiștilor fruntași. După două runde conduc în clasament Pavlov, Szabo, Voiculescu și Reicher cu 1½ p.

Astăzi, de la ora 16, se joacă runda a 3-a, avînd drept întîlnire centrală partida Pavlov—Szabo.

TELEX • TELEX • TELEX

În vederea viitoarelor întîlniri internaționale, membrii echipei de tineret a Franței au evoluat în cadrul unui concurs atletic, care a avut loc la Autun. Cea mai bună performanță a fost realizată de Rousseau, care a realizat la săritura în lungime 7,68 m. Dubuisson a parcurs 100 m plat în 10,5, iar la 400 m plat a terminat victorios Bianco, cronometrat în 47,8.

■

La Hampton (Virginia) s-au disputat semifinalele turneului internațional de tenis. Holecek (Cehoslovacia) l-a învins cu 6—4, 6—4 pe chilianul Filloi, iar Osborne (S.U.A.) l-a eliminat cu 6—3, 6—4 pe cehoslovacul Kudika.

■

Selecționata de rugby a Noii Zeelande a obținut o nouă victorie în fața reprezentativei Republicii Sud-Africane. În meciul disputat la Capetown, oaspeții au cîștigat cu scorul de 9—8 (6—0).

■

Tînărul student Zygmund Jaloszynski, în vîrstă de 24 de ani, a realizat două performanțe de valoare în cadrul concursului atletic universitar desfășurat la Varșovia. El a aruncat sulița la 85,00 m și a sărit la lungime 7,20 m. Jaloszynski este înalt de 1,84 m și are o greutate de 94 kg.

■

Studentul japonez Shiogi Nakajima, în vîrstă de 25 de ani, a traversat înot canalul Mînecii, realizînd de pe țărmul francez pînă pe cel englez (Dover) timpul de 10h 45'. Nakajima este primul înotător japonez care obține această performanță.

TINERII CANOTORI AI R.D. GERMANE S-AU IMPUS LA C. E. DE JUNIORI

Pe lacul Ioannina (nordul Greciei) s-au disputat timp de trei zile campionatele europene de juniori la canotaj. Au participat peste 300 de vîslași, reprezentînd 22 de țări. Campionatele au fost dominate de sportivii din R. D. Germană, care au cîștigat toate probele. Iată timpii din finale: 2 fără cîrmaci 5:26,9; 4 fără cîrmaci 4:36,6; dublu 5:12,7; 8 plus 1 4:37,5; 4 plus 1 4:56,6; simplu: (Schuster) 5:45,1.

URMAȘUL LUI JAZY...

...În sfîrșit, Wadoux! Atunci cînd aproape nu mai credeam că atletul acesta longilin, a cărui alergare încîntă ochiul privitorului, mai este capabil de o performanță înaltă, cînd începusem să-l considerăm un campion „fabricat" de iscusiții gazetari francezi, atunci Jean Wadoux a explodat, revenind pe primul plan al atletismului mondial. Mai întîi un 13:28,0 la 5 000 m în meciul Franța—S.U.A., apoi 3:38,0 pe 1 500 m la campionatele Franței probau forma bună în care se găsește campionul francez și prevesteau un rezultat mare, venit la scurt timp: joi 23 iulie, pe stadionul Colombes, Wadoux a stabilit un nou record european în proba de 1 500 m, cu timpul de 3:34,0, succedîndu-i compatriotului său Michel Jazy. Astfel, un sezon care începuse sub auspicii nefavorabile — cu mai puțin de două luni în urmă Wadoux își punea cu seriozitate problema renunțării la atletism — se dovedește a fi cel mai prodigios pentru noul idol al publicului francez.

Cu siguranță, celor cîteva zeci de prieteni care au crezut în el și au venit să-l încurajeze în tentativa sa, li se vor adăuga și cei care, dezabuzați, începuseră să uite atletismul după retragerea lui Jazy căci, întotdeauna, adevărații idoli ai atletismului au fost alergătorii. Și astăzi cele mai frumoase povești se spun despre Nurmi și Zatopek, iar în Franța copiii de școală mai au pe buze numele lui Jazy, în timp ce mai vîrstnicii își îndulcesc memoria cu amintirea lui Ladoumegue și Hansenne...

Wadoux nu este o vedetă decît din punctul de vedere al performanțelor realizate. Modest, retras, a reușit să separe complet viața sa sportivă de cea particulară. Nu pozează alături de vedetele ecranului sau ale muzicii ușoare, nu aleargă după o popularitate ieftină. Seriozitatea care-l caracterizează a permis talentului său să-și exprime întreaga strălucire.

O fericită întîmplare a făcut ca cele mai rapide curse de 1 500 m alergate vreodată să fie cronometrate „metru cu metru" și astfel putem compara maniera în care Jim Ryun și Jean Wadoux au stabilit recordurile lor.

Wadoux urmat de spaniolul Esteban și sovieticul Zhelobovski

	RYUN (3:33,1 record mondial)	WADOUX (3:34,0 record european
100 m	16,0	14,2
200 m	31,8—15,7	28,4—14,2
300 m	47,5—15,7	42,3—13,9
400 m	60,5—15,0	56,7—14,4
500 m	1:14,5—14,0	1:11,8—15,1
600 m	1:28,5—14,0	1:26,6—14,8
700 m	1:42,6—14,1	1:40,9—14,3
800 m	1:56,0—13,4	1:55,0—14,1
900 m	2:10,6—14,6	2:10,0—15,0
1 000 m	2:25,2—14,6	2:24,0—14,0
1 100 m	2:39,8—14,6	2:38,4—14,4
1 200 m	2:53,5—13,7	2:52,5—14,1
1 300 m	3:06,5—13,0	3:06,2—13,7
1 400 m	3:19,6—13,1	3:20,0—13,8
1 500 m	3:33,1—13,5	3:34,0—14,0

Se poate vedea din tabel că Wadoux se afla „sub" recordul mondial pînă cu 200 m înainte de sosire. Atletul american a avut însă un finiș extrem de puternic, acoperind ultimii 300 m în 39,6!

Credem că trebuie subliniată solicitudinea manifestată de cîțiva alergători francezi de bună valoare, dar inferiori lui Wadoux, care au imprimat cursei tempoul necesar doboririi recordului european. Remarcăm, de asemenea, promptitudinea cu care francezii organizează astfel de concursuri atunci cînd simt că un atlet este în formă și poate realiza o mare performanță.

Cele mai bune rezultate la 1 500 m din toate timpurile:
3:33,1 Jim Ryun S.U.A. 1967
3:34,0 Jean Wadoux Franța 1970
3:34,9 Kipchoge Keino Kenia 1968
3:35,6 Herbert Elliott Australia 1960
3:36,3 Michel Jazy Franța 1966

Vladimir MORARU

FIȘA PERSONALĂ: S-a născut la 29 ianuarie 1942 la Saint-Paul sur Ternoise; înălțime — 1,80 m, greutate — 60 kg. Este căsătorit și are 3 copii. De profesiune funcționar.

Evoluția rezultatelor: 1961—1 500 m—3:54,1; 1962—3:47,0; 1963—3:41,0; 1964—3:40,8; 1965—3:41,8; 1966—3:37,7; 1967—3:38,4 5 000—13:43,6; 1968—3:37,9—13:29,6; 1969 — 3:39,0—13:56,2; 1970 3:34,0—13:28,0.

-ultimele știri-ultimele rezultate-ultimele știri-

LIDIA ILIE — CAMPIOANĂ EUROPEANĂ LA TENIS DE MASĂ (categoria copii)

TEESSIDE, 9 (prin telefon). În orășelul Thornaby, unde se desfășoară campionatele europene de tenis de masă ale juniorilor, reprezentanta României, **Lidia Ilie**, a obținut un succes deosebit, cîștigînd titlul continental, la categoria copii.

Calificată direct în turul al doilea, Lidia Ilie a eliminat-o cu 2—0 pe luxemburgheza Berthy Krier și apoi, cu același scor, a învins-o și pe poloneza Anna Przygoda. În semifinale, tînăra sportivă româncă a întîlnit pe una dintre favoritele competiției, sovietica Elmira Antonian. După o partidă de toată frumusețea, victoria a surîs Lidiei Ilie, evident superioară. Scor: 2—0 (18, 12). În finală, unde Lidia Ilie a primit replica suedezei Ann Christine Heliman, jucătoarea noastră a deținut inițiativa și a ieșit învingătoare, fără să piardă, de asemenea, vreun set: 2—0.

Alte rezultate, **simplu juniori, turul I:** Ovanez — Wronicki (Polonia) 2—1, **turul II:** Nicolae — Walker (Anglia) 2—0, Pospiech (Cehoslovacia) — Ovanez 2—1, **turul III:** Nicolae — Knutsson (Suedia) 2—1, Lindmea (U.R.S.S.) — Teodor 2—1, **optimi:** Nicolae — Ovcarik (Cehoslovacia) 2—1, **sferturi:** Klampar (Ungaria) — Nicolae 2—0, **semifinale:** Orlowski (Cehoslovacia) — Klampar 2—0, Bengtsson (Seudia) — Leșev (U.R.S.S.) 2—0; **simplu junioare, turul I:** Gustansson (Suedia) — Spiridon 2—0, **semifinale:** Vostova — Kondratian 2—1, Juhos — Andersson 2—0; **dublu juniori, turul I:** Nicolae, Teodor — Bishop, Broadmore 2—0, Ovanez, Naftali — Rusopoulos, Zighos 2—0, **turul II:** Nicolae, Teodor — Griffith, Parker 2—0, Garay, Gergely — Ovanez, Naftali 2—1, **sferturi:** Fursov, Trokatov — Nicolae, Teodor 2—0, **semifinale:** Bengtsson, Klampar — Fursov, Trokatov 2—0, Leșev, Erentiuk — Orlowski, Pospiech 2—1; **dublu fete, turul I:** Spiridon, Ilie — Montague, Smith 2—0, **turul II:** Spiridon, Ilie — Richter, Schmoler 2—0, **turul III:** Andersson, Guntsch — Spiridon, Ilie 2—1, **semifinale:** Hants, Kneip — Vostova, Kettnerova 2—0, Juhos, Lottaler — Andersson, Guntsch 2—0; **dublu mixt, turul I:** Spiridon, Ovanez — Montague, Mc. Culloch 2—0, Ilie, Nicolae — Darion, Stewart 2—0, **turul II:** Spiridon, Ovanez — Thierret, Martin 2—0, Ilie, Nicolae — Deblaton, Mujart (Belgia) 2—0, **turul III:** Juhos, Klampar — Spiridon, Ovanez 2—0, Howard, Dadin — Ilie, Nicolae 2—0, **semifinale:** Vostova, Orlowski — Juhos, Klampar 2—0, Andersson, Bengtsson — Lottaler, Gergely 2—1.

S-A ÎNCHEIAT CEA DE-A IV-A EDIȚIE A „CUPEI INSTITUTULUI DE CONSTRUCȚII" LA TENIS

Pe terenul principal al centrului de antrenament nr. 2 din Capitală s-a desfășurat ieri ultima finală a celei de a IV-a ediții a „Cupei Institutului de Construcții" le tenis. Este vorba de dublu mixt, în cadrul meciului decisiv întîlnindu-se perechile Florica Butoi, Ion Santeiu și Agneta Kun, Gheorghe Boaghe. Partida a fost dominată de primul cuplu, care a învins clar în două seturi: 6—3, 6—2.

ROMÂNIA — CEHOSLOVACIA 6—2 LA POLO JUNIORI

În cadrul competiției internaționale de polo pentru tineret de la Sofia, echipa României a întrecut cu scorul de 6—2 selecționata Cehoslovaciei. Polonia a învins cu 9—3 echipa secundă a Bulgariei, selecționata U.R.S.S. a dispus cu 8—5 de echipa R.D. Germane, iar prima echipă a Bulgariei a terminat la egalitate (5—5) cu echipa Ungariei.

HANS LAMPE 57,9 LA 100 M DELFIN — NOU RECORD EUROPEAN

În cea de a treia zi a campionatelor naționale de înot ale R.F. a Germaniei, Hans Lampe a înotat distanța de 100 m delfin în 57,9, timp care îmbunătățește cu 0,1 sec. vechiul record european ce aparținea sovieticului Vladimir Nemșilov, din anul trecut.

La handbal masculin:
Voința București — Warșawianska (Polonia) 14—11 (9—6)

La Brăila a avut loc duminică dimineața, pe terenul Unirea Tricolor, meciul revanșă dintre echipele masculine de handbal Voința București și Warșawianska (Polonia). Bucureștenii, practicînd un joc în viteză, au reușit să pătrundă des printre apărătorii polonezi, încă din primele minute, luînd conducerea cu 3—0. Echipa poloneză revine, însă, și se apropie în min. 22 la un punct diferență: 6—7. Din nou, bucureștenii au inițiativa, pe care o păstrează pînă la sfîrșitul primei reprize (9—6). Repriza a doua, jucată pe o ploaie torențială, a decurs sub semnul superiorității jucătorilor români, care pînă în final au păstrat conducerea, obținînd o a doua victorie (cu 14—11) asupra jucătorilor polonezi. Foarte bun arbitrajul cuplului I. Tămășan — Gh. Ivănoiu.

Mondialele de ciclism

LEICESTER 9 (Agerpres). — **Ploaia a încetat să mai cadă la Leicester, astfel că întrecerile campionatelor mondiale de ciclism pe pistă s-au putut desfășura în bune condiții. Proba feminină de viteză a revenit favoritei Galina Careva (URSS), care a cîștigat în finală cele două manșe susținute împotriva fostei campioane mondiale, colega sa Galina Ermolaieva. Careva a realizat pe ultimii 200 m timpurile de 13,8 și respectiv 12,98. Ermolaieva a primit medalia de argint, cea de bronz revenind Valentinei Savina, care a învins-o pentru locurile 3—4 pe cehoslovaca Iva Zajickova.**

Proba de urmărire individuală (4000 m) pentru amatori a fost cucerită de sportivul elvețian Xavier Kurman. El a realizat timpul de 4:58,56, întrecîndu-l în finală pe englezul Ian Hallam — 5:03,27.

Tiparul: I. P. „Informația", str. Brezoianu nr. 23—25, București

40368

PROLETARI DIN TOATE ȚĂRILE, UNIȚI-VĂ!

Redacția și administrația: str. Vasile Conta nr. 16, tel. 11.10.05 interurban 72 și 286. Telex sportrom buc. 180.

sportul

4 pagini 30 bani

Anul XXVI — Nr. 990 (6424) ZIAR AL CONSILIULUI NAȚIONAL PENTRU EDUCAȚIE FIZICĂ ȘI SPORT Marți 11 august 1970

ÎNTÎMPINÎND MAREA SĂRBĂTOARE

SPORT ÎNTR-O CETATE A TEHNICII MODERNE

Dincolo de stadionul „23 August", nu departe de marea uzină cu același nume, în bulevardul Muncii, la numărul 290, se găsește o fabrică a cărei existență este cel mai adesea ignorată de trecătorul grăbit, halele ei aflîndu-se la o bună aruncătură de băț de stradă, adăpostite în spatele unor plopi enigmatici, crescuți — parcă împotriva firii — într-o lume definitiv abandonată pietrei și asfaltului.

Obiectiv industrial de dată relativ recentă — istoria ei începe abia în toamna anului 1961 — FABRICA DE MAȘINI-UNELTE ȘI AGREGATE BUCUREȘTI, producătoare de strunguri carusel și mașini de alezat, de freze portale și instalații de rectificat, reprezintă, neîndoios, o unitate de elită în peisajul economic al țării.

★

Pășesc prin uriașa hală a fabricii — temerară geometrie de beton, fier și sticlă — însoțit de secretarul organizației U.T.C., un tînăr suplu și ars de soare, cu un aer neobișnuit de serios, al cărui nume — *Ion Dragu* — îl aflu tîrziu, la capătul unor insistențe.

— *Nu știu exact* — ne spune secretarul — *cîți tineri avem în uzină, vreo 1 300. Oricum, uteciști sînt 800, dintre care jumătate ucenici...*

Nu de mult, spre a da o mînă de ajutor regiunilor lovite de inundații, cît și spre a întîmpina, cu fruntea sus, marea sărbătoare a Eliberării, muncitorii uzinei s-au angajat în suplimentarea substanțială a producției, iar o „echipă de șoc" a cerut — da, acesta a fost termenul folosit! — să plece la Mediaș, pentru a contribui la punerea în funcțiune a Uzinei de industrie grea din localitate...

Aduc vorba despre sport și Ion Dragu nu rămîne dator cu răspunsul:

— *Cum să vă spun, noi nu prea avem sportivi de performanță...*

Ovidiu IOANIȚOAIA

(Continuare în pag. a 2-a)

23 AUGUST 1944-1970

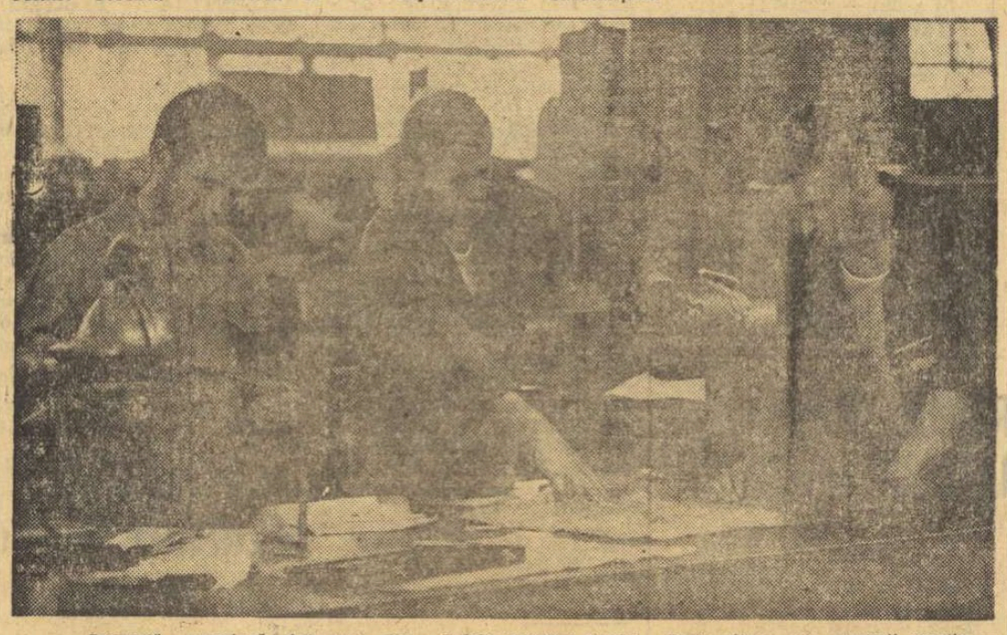

Secvență surprinsă într-una din halele F.M.U.A.B.-ului... Peste cîteva ore, oamenii aceștia — fie că se numesc Ion Moise, Paul Vasilescu, Dumitru Casapu sau Marin Enache — vor ieși pe stadion, dăruindu-se exercițiului fizic. Producția și sportul — o armonie care ar trebui întîlnită mai des...

Întrecîndu-l în finală pe iugoslavul Pilici

Ion Țiriac a cîștigat turneul de la München

Întreruptă din cauza ploii, semifinala turneului internațional de tenis de la München, dintre **Ilie Năstase și Nikola Pilici**, a continuat ieri dimineața. După cum se știe, întîlnirea s-a întrerupt la scorul de 2—1 în favoarea jucătorului român. Reluarea partidei n-a mai fost de bun augur pentru **Ilie Năstase.** El a pierdut cu 6—1, 6—4 următoarele seturi, astfel încît **Nikola Pilici** s-a calificat în finală.

După-amiază s-a desfășurat întîlnirea dintre **Pilici și Țiriac. Pilici a cîștigat primul set** cu 6—2, dar următoarele au revenit la mare luptă **lui Țiriac** cu 9—7, 6—3, 6—4, care a cîștigat astfel turneul.

PE CIOPLEA, CU JUCĂTORII DE LA UNIVERSITATEA CRAIOVA

Oblemenco aspiră la tricoul național, „echipa" la turul al doilea din „C.E.T."

Este ora 11 și jumătate dimineața, cînd mașina redacției ajunge la Predeal. Urcăm spre Cioplea, în căutarea cabanei în care și-a instalat „cartierul general" al pregătirii de vacanță, echipa de fotbal Universitatea Craiova. În drum, ne întîmpină terenul de sport. Pustiu.

Dar, iată că, pe o mică pajiște, se „bate" mingea. Identificăm, imediat, silueta masivă a lui *Ștefan Coidum*, antrenorul principal al craiovenilor. În jurul lui, *Oprea, Pîlcă* și *Papuc*, care joacă, pe rînd, rolurile de înaintaș și de portar, trăgînd cu sete și așteptînd apoi, pe o linie imaginară de poartă, șutul care avea să vină. Și, fiind vorba de trei portari, fiecare din ei cunoaște punctul slab al celuilalt. Se înscriu, deci, destule *„goluri"*, dar și multe lovituri puternice și plasate sînt respinse prin plonjoane elastice.

Citind în privirile noastre

Jack BERARIU

(Continuare în pag. a 3-a)

Liviu Copcealău și Dietmar Wetterneck — performerii reuniunii de ieri

● Sibianul Miclăuș — o mare dezamăgire ● Liliana Burlacu neînvinsă în probele de brațe

Nici cea de a 3-a zi a „naționalelor" de juniori nu a adus puțină liniște în sufletele celor ce urmăresc cu cronometrul în mînă eforturile ineficace ale celor investiți mult prea devreme cu un loc în echipa națională. Ba dimpotrivă...

Sibianul Miclăuș, pe care multă lume îl și vedea ca un locotenent sigur pentru Slavic în probele de sprint a făcut ieri o cursă penibilă de 200 m în 2:26,0 (noul record de copii categ. 11—12 ani este 2:25,6), care trebuie serios analizată de cei în drept. Și bucureșteanul Sebastian Cosmescu, considerat de selecționeri ca un posibil component al ștafetei naționale de 4×200 m s-a văzut întrecut ieri, în proba similară, de coechipierii săi, Adam și Nicodim. În schimb, dinamovistul Liviu Copcealău, uitat de toată lumea, cîștigă 400 m mixt în 5:08,4 — a 3-a performanță românească din toate timpurile, iar Liliana Burlacu — ambițioasă cum nu am văzut-o niciodată — încheie suita curselor de brațe din această lună neînvinsă, dovedind că merită din plin un loc în autobuzul

Ad. VASILIU

(Continuare în pag. a 2-a)

PRIMA CROIALĂ A SPORTIVILOR...

Știam că mulți copii ai țării se adapă din bucuriile vacanței pe meleaguri brașovene. Pe drumuri de munte, sub streșini de brad, ne întîlnisem chiar cu grupuri răzlețe de școlari... Despre alții auzisem fel de fel de isprăvi, dar nu ne era limpede cîte și unde sînt stupurile zglobii din care dimineața zboară spre soare fluturii virstelor de aur. Cel mai bun lucru era să mă adresez Centrului județean de tabere, tovarășului director Mircea Gheorghiu. Așa am și făcut.

De la dînsul am aflat că prin inspectoratul școlar sînt organizate, pe cuprinsul județului, 12 tabere permanente, din care 7 școlare și 5 preșcolare, în care vin să culeagă sănătate din creștet de munte peste 10 000 de copii ai țării. Elevii, grupați în serii de 12 sau 14 zile, fac popasuri de vacanță pînă la 31 august, în

FILE DE VACANȚĂ

timp ce puștanii, la o alternanță de 18 zile, se vor bucura și de vremea calmă, domoală, colorată și binemeritată a lunii septembrie.

CUNOAȘTEREA N-ARE RECREAȚIE

Deși în vacanță, copiii învață. Cunoașterea n-are recreație. Unii deprind ritmurile cumpătate ale călătorului de la munte și tipicul focului de tabără, iscat în fapt de seară în dulcea odihnă din preajma adăpostului. Alții descifrează geografia concretă a Țării Bîrsei sau a Carpaților meridionali. Grupuri mai mari sau mai mici pătrund tot mai adînc în chemarea jocului — de fotbal, de volei, de handbal —, descoperindu-i taine de frumusețe și reguli de disciplină pe care anul școlar sau vîrsta le ținea departe. La Timișul de Sus, în două tabere, vacanța unor elevi a avut o tematică instructivă: expediție pionierească și radio. La Bran, o

Mihai BÎRA

(Continuare în pag. a 2-a)

Cuplul celor mai rapide brațe din țară, Liliana Burlacu, *neînvinsă în acest sezon (în stînga)* și Anca Georgescu

Foto: TH. MACARSCHI

S-a încheiat turneul internațional feminin de volei

Echipa României — neînvinsă — pe primul loc

CONSTANȚA, 10 (*prin telefon, de la trimisul nostru*). În „Sala Sporturilor" din localitate a luat sfîrșit ieri turneul internațional feminin de volei, care a reunit — cu o singură excepție, și anume aceea a campioanei europene și olimpice, U.R.S.S., cele mai puternice formații ale continentului.

Programul ultimei zile a fost deschis de partida *R.D. Germană — Italia.* După un joc în care italiencele au dat o replică mai hotărîtă doar într-un set, victoria a revenit echipei R.D. Germane, cu *3—0 (2, 13, 3).*

În continuare, în meci vedetă, s-au întîlnit *echipele României și Poloniei.* După un început echilibrat, în care

Aurelian BREBEANU

CLASAMENT FINAL

1. România	5	5	0	15— 3	10
2. Cehoslovacia	5	3	2	12— 7	8
3. Ungaria	5	3	2	10— 8	8
4. R. D. Germană	5	3	2	10— 9	8
5. Polonia	5	1	4	7—12	6
6. Italia	5	0	5	0—15	5

(Continuare în pag. a 4-a)

ÎNVINȘI, DAR CU FRUNTEA SUS...

România — All Star University 59-64

Fază spectaculoasă la coșul echipei americane în meciul disputat aseară în sala Floreasca. În tricouri de culoare închisă, echipa română.

Foto: A. NEAGU

Tînăra reprezentativă de baschet a României ne-a oferit aseară, în sala Floreasca, o mare și plăcută surpriză, pe care, mărturisim, o așteptam de foarte multă vreme. Evenimentul s-a petrecut în compania unei selecționabile pe cît de vestită pe atît de redutabilă, aceea a studenților din S.U.A., binecunoscută sub numele de All Star. Este drept, echipa noastră nu a cîștigat meciul. În schimb, a demonstrat din plin că disciplina, seriozitatea și pasiunea fac casă bună cu performanța. Am văzut o reprezentativă care nu s-a intimidat (deși ar fi avut de ce), care a luptat din toate puterile pentru o comportare cît mai onorabilă, pe care o consemnăm cu toată satisfacția. De altfel, evoluția remarcabilă a lotului român a fost consemnată și de antrenorul american Bob Davis, într-o declarație făcută la încheierea meciului: *„Aveți o echipă tînără, cu băieți talentați, înalți și inimoși, cu mari perspective".*

Referitor la desfășurarea întrecerii, vom preciza că ea a avut o desfășurare interesantă, cu o evoluție a scorului destul de echilibrată, cu faze spectaculoase care au atras aplauze la scenă deschisă. Oaspeții, excepționali sub panouri (și, totuși, băieții noștri au cules multe mingi), tehnicieni desăvîrșiți, dotați cu talie, robustețe și pregătire fizică impresionante, nu au izbutit să se detașeze decît într-o scurtă perioadă (min. 32: 55—39), după care au fost nevoiți să suporte asaltul impetuos al pătrunderilor și aruncărilor de la semidistanță ale sportivilor români. *Scor final: 64—59 (30—26)* pentru All Star. Au înscris: *Davis 14, Meeley 10, Smith 4, Cleamons 2, Ford 2, Mc Ginnis 11, Mc. Daniels 15, Mengelt 6 pentru All Star,* respectiv *Georgescu 20, Popa 19, Chivulescu 6, Pîrșu 4, Tarău 6, Moraru 4.* Au arbitrat *O. Smuckler (S.U.A.) și G. Chiraleu (România).*

D. STANCULESCU

INSTRUCTORII

Firești nevoi de extindere continuă a mișcării sportive în toate județele țării — de altfel, singurul drum care-i poate asigura acesteia dimensiunile și capacitățile ce-i sînt necesare pentru a răspunde importantului său rol social — au determinat măsuri organizatorice menite să rezolve crearea unor competente organe sportive locale.

S-a ivit, însă, poate chiar încadrată în limite superioare, necesitatea îndrumării acestor organe, transmiterii operative a obiectivelor și normelor elaborate pe plan central, controlului eficient, sprijinului permanent în complexa activitate sportivă care se desfășoară în județe sau municipii. O bună parte a acestor atribuții revine instructorilor centrali ai C.N.E.F.S., activiști pe care-i întîlnim adesea în marile centre sportive, ca și în satele îndepărtate, semnîndu-și prezența cu modestie, dar de cele mai multe ori exprimînd o contribuție extrem de însemnată la reușita unei competiții de amploare, la amenajarea unui complex sportiv, sau la succesul unei acțiuni turistice.

Dorind să cunoaștem ceva mai mult despre munca instructorilor centrali, am asistat ieri la obișnuita reuniune a acestora înainte de plecarea pe teren.

Am desprins cîteva concluzii îmbucurătoare, care se cer însă confirmate. Prima se referă la **caracterul concret** al explicării obiectivelor imediate, ceea ce ne face să credem că s-a renunțat la mai vechea practică a muncii **la general.** Au fost, într-adevăr, subliniate obiectivele de actualitate stringentă în sportul de masă și în activitatea de performanță, solicitîndu-se instructorilor centrali mai mult decît o simplă inventariere, sau fotografiere faptică a realității, deoarece rolul lor principal este **de a contribui efectiv la îndeplinirea acestor obiective.** Tot reflectînd la adîncimea muncii acestora, ni s-a părut important locul acordat discutiilor despre **controlul îndeplinirii Hotărîrilor elaborate de Consiliul Național, de către Comitetul Executiv al C.N.E.F.S.** (printre altele, cele referitoare la dezvoltarea atletismului, fotbalului de masă, voleiului, baschetului).

Așa este bine! Mai ales că s-a cerut și se cere în permanență instructorilor centrali, dar și — adăugăm noi — celor de la organele județene, să se oprească cu atenție asupra fiecăreia din problemele încă nerezolvate în ciuburile sau asociațiile sportive de pretutindeni. Rămîne — ne propunem o astfel de revenire — să discutăm altă dată despre eficiența acestor permanente legături cu terenul, cu viața sportivă în toată frumusețea, dar și complexitatea ei.

Dan GARLEȘTEANU

Toată atenția birourilor de presă ale competițiilor sportive internaționale!

Organizarea competiției internaționale de atletism pentru juniori, Prietenia, a fost, în general, mai presus de laudă. Este o apreciere la care au subscris toți cei prezenți la sfîrșitul săptămînii trecute la Cîmpulung Muscel și care au adresat felicitări forurilor locale. A existat însă și o excepție: activitatea biroului de presă. Ca și la alte asemenea concursuri, munca la biroul de presă a lăsat de dorit; foile de rezultate au venit tîrziu iar, în special, legăturile telefonice, cu străinătatea, s-au efectuat cu mare greutate și întîrziere.

Explicația acestei stări de fapt trebuie căutată, înainte de orice, în dotarea tehnică a secretariatului de concurs. De regulă, la marile noastre competiții, la dispoziția secretariatului sînt puse mai multe dactilografe care bat — operativ — pe matrițe rezultatele fiecărei probe. Întîrzierea se produce însă la multiplicarea foilor cu rezultate. Pentru că peste cîteva zile F. R. Atletism se va afla din nou în postură de organizatoare, de data aceasta pentru Jocurile Balcanice, competiție la care și-au anunțat prezența un mare număr de ziariști străini și români, sugerăm F.R.A. să ia neîntîrziat măsurile ce se impun pentru ca treburile biroului de presă să se desfășoare în condițiuni normale. Ne gîndim că utilizarea pe timpul competiției a aparatului de multiplicat, folosit cu ocazia C.M. de hochei la Galați și la București, un aparat simplu și cu mare randament, ar fi mai mult decît necesară pentru o competiție de atletism cu atîtea și atîtea foi de rezultate. Pe de altă parte, va trebui rezolvată neîntîrziat și problema instalării telefoanelor și telexurilor necesare, așa cum s-a făcut, de exemplu, la hochei.

Sînt cîteva chestiuni fără de care activitatea ziariștilor acreditați pentru J.B.A. nu se va putea desfășura în condițiuni normale.

CADEȚII TENISULUI DIN 7 ȚĂRI ȘI-AU ÎNCEPUT ÎNTRECERILE

CLUJ, 10 (prin telefon, de la trimisul nostru). Avizi de tenis ca de sport în general, spectatorii din orașul de pe Someș au venit în număr mare să asiste încă din prima zi la concursul internațional — „TURNEUL SPERANȚELOR". Și aceasta după ce, timp de o săptămînă, Clujul găzduise întrecerile campionatelor republicane de juniori. De altfel, ultimele finale s-au încheiat abia luni. La simplu juniori categoria 17—18 ani, **Dan Nemeș** (Progresul Buc.) a dispus de Traian Marcu (Steagul roșu Brașov) cu 6—3, 6—3, 6—2, iar la dublu mixt (perechea **Elena Takacs, Nemeș** (Progresul Buc.) a învins cuplul Mihaela Dimitriu, Almăjan (Cutezătorii, Construcții) cu 6—2, 6—2.

Revenind la concursul internațional care a început aici, este demn de remarcat că federațiile din cele 7 țări participante (CEHOSLOVACIA, R. D. GERMANĂ, POLONIA, UNGARIA, U.R.S.S., TURCIA și ROMÂNIA — din **Bulgaria** și **Cuba** nu au mai venit concurenți) sînt reprezentate de o serie de tenismani cunoscuți care au evoluat și în „Cupea Galea". Astfel, vom numi pe NIEDZIECKI (Polonia), LANGE (U.R.S.S.), BENIYK (Ungaria), STENCL (Cehoslovacia — recenta cîștigătoare a „Cupei Galea"). Acestora li se alătură și cei mai buni cadeți români: **Dumitru Hărădău, Viorel Sotiriu, Dan Nemeș, Traian Marcu.**

Și la juniori, competiția se anunță interesantă, printre oaspeți figurînd sovietica **Komarova** și **Emmrich** (R. D. Germană), învingători într-un prestigios turneu desfășurat cu cîtva timp în urmă la Kiev.

Într-un cuvînt, reuniunea celor mai buni tineri tenismani din șapte țări este menită să ofere întreceri care să se bucure de o largă audiență din partea publicului.

Primele rezultate: SIMPLU BĂIEȚI (tineret), **turul I:** Slusarcik (Cehoslovacia) — Cișmadia 6—3, 6—3, Konya (Ungaria) — Hirju 6—2, 6—3. Întîlnirile continuă zilnic pe cele șase terenuri ale stadionului Municipal.

C. COMARNISCHI

Aspect de la festivitatea de închidere a concursului Prietenia Foto: A. NEAGU

„EXAMENUL CÎMPULUNGULUI" IMPUNE MODIFICAREA OPTICII FAȚĂ DE PREGĂTIREA TINERILOR ATLEȚI

După Rostock, Berlin și Sofia, Cîmpulungul-Muscel și-a înscris numele pe tabelul gazdelor concursului de juniori „PRIETENIA", competiție devenită, de acum, nu numai tradițională, ci și de o amplitudine valorică puțin comună unor astfel de concursuri deschise atleților pînă la 18 ani și atletelor pînă la 17 ani. Deși precedentele ediții ale întrecerilor au fost găzduite de orașe cu mare pondere în țările respective, **concursurile de la Cîmpulung, grație eforturilor neobosite ale localnicilor au putut cunoaște un binemeritat succes, oglindit nu numai pe planurile organizării și ale rezultatelor înregistrate, cît și pe acela al unei eficiente popularizări făcute atletismului în acest orășel.** Timp de cîteva săptămîni, la Cîmpulung s-a muncit din zori și pînă noaptea, pentru ca toate chestiunile legate de organizare să poată fi puse la punct, pentru ca stadionul de concurs și cel de încălzire, din vecinătate, să fie la înălțimea pretențiilor formulate de amploarea competiției, pentru ca fiecare concurent să se simtă bine, într-o plăcută ambianță sportivă, prietenească și să poată realiza rezultate din cele mai bune. **Iar în zilele din timpul competiției orașul a trăit intens această mare manifestare sportivă internațională, locuitorii săi arătîndu-se plini de ospitalitate, de receptivitate.** Din acest punct de vedere considerăm că alegerea de către F.R.A. a Cîmpulungului-Muscel ca loc de desfășurare a concursului „Prietenia" a fost mai mult decît binevenită și sîntem convinși că nu va fi nevoie să așteptăm prea multă vreme pentru a putea constata efectele — pozitive pentru atletism — pe care le va determina concursul amintit. Așa cum spuneam și cu alt prilej, pentru atletismul românesc, Cîmpulung Muscel înseamnă mult, dar după examenul multilateral al competiției pe care a găzduit-o acum, ponderea sa va fi cu siguranță încă și mai mare.

Într-o ambianță intimă, familiară am putea spune, participanții s-au întrecut în a realiza performanțe majore pe pista excelentă a stadionului „23 August". Reușita celor mai mulți dintre tinerii atleți a fost deplină. **O probează faptul că la 15 probe au fost înregistrate recorduri ale competiției „Prietenia", că numărul recordurilor naționale de juniori a fost de 19, că la foarte multe probe arbitrii au consemnat cifre de o autentică valoare internațională, unele superioare chiar celor care se realizează, în mod curent, în competițiile seniorilor.**

Partea leului, ca și la precedentele ediții ale concursului, și-au tăiat-o atleții din R.D.G., învingători în 20 de probe. După cum spunea antrenorul federal pentru juniori din R.D.G., **Günter Grage**, superioritatea actuală a atleților germani poate fi explicată nu numai prin buna organizare a acestei activități la nivelul tuturor eșaloanelor, printr-o muncă de calitate, ci și prin concepția tehnicienilor atletismului față de pregătirea sportivă. Ca și în alte țări cu atletism dezvoltat, în R.D.G. a dispărut astăzi din limbajul specialiștilor termenul de „forțare", de care, în multe locuri, se face încă mult caz. Și așa cum aproape că s-a generalizat cu pregătirea înotătorilor, sport la care marii performeri sînt în majoritate niște copii, tot așa a început **să se procedeze și la atletism. De aceea de timpuriu a început să se lucreze tare, ca volum și intensitate, pentru că continuîndu-se cu procedeele cunoscute drumul către marea performanță va fi nu numai anevoios, dar și foarte îndepărtat și în numeroase cazuri chiar incert. Adevărul este că un tînăr care nu poate rezista la un antrenament tare nu va putea ajunge nicicînd un atlet mare, cu performanțe deosebite și atunci aproape că nici nu merită să te ostenești cu el nu știu cîți ani, pentru ca abia apoi să constați că din el nu rezultă ceea ce ai dorit.** În prezent, în lotul de seniori al R.D.G. figurează, ca rezervă, o fetiță de 15 ani, creditată cu 53,7 s pe 400 m!! Pînă a fi ajuns la acest rezultat, evident, au trebuit să treacă cîțiva ani. Și astfel am înțeles că atleta în cauză și-a început pregătirea de la... 10—11 ani!

La noi, ca și în alte țări, se continuă prin metodica cunoscută. Cam de regulă un tînăr începe să se „joace" de-a atletismul pe la 13—14 ani. Urmează cîțiva ani de pregătire și la 17—18 ani el atinge, ca junior, plafonul maxim. Dar atunci, se constată că acest plafon este departe, uneori foarte departe de ceea ce realizează alți tineri de aceeași vîrstă. Exemplul cel mai concludent în această privință l-a oferit concursul de la Cîmpulung în care marea majoritate a atleților români, evoluînd la valoarea lor maximă (pînă acum), nu s-au putut totuși remarca prin cifre deosebite, la un plafon ridicat. Au existat însă și unele excepții în formațiile noastre. Prima și cea mai convingătoare este, credem, **Marta Szatmari,** care a și obținut un valoros record de 13,8 s pe 100 m garduri. Marta are în urmă o activitate de cîteva sezoane. Și tot așa Eva Zörgö la sulițā sau Leontina Sălăjean la 400 m.

Problema depășește însă aceste sumare observații formulate pe marginea recentului concurs de la Cîmpulung și tocmai de aceea credem că ea trebuie să formeze obiectul unei discuții cu mult mai ample, la care să participe forurile cele mai competente din țara noastră.

Romeo VILARA

PADELE-PAGAE

NOTE ȘI MOTIVĂRI

Continuînd să rămînă în actualitate, „Bagsvaerdul" se recomandă firesc drept subiect principal al comentariilor rubricii de față. De aceea, deși este săptămîna campionatelor de juniori și sîntem foarte aproape de competiția similară a seniorilor, voi reveni asupra finalelor de la Bagsvaerd, încercînd — fără a repeta, aprecierile apărute de-acum în presă — să notez evoluția echipajelor noastre, în raport de rezultatele obținute, dar și de actualul stadiu de pregătire și de obiectivele stabilite inițial pentru fiecare sportiv în parte.

Făcînd precizarea că, după opinia mea, rezultatele de la această ediție a C.M. (6 medalii — inclusiv două titluri mondiale) pot fi apreciate ca bune, să mai adaug că la Bagsvaerd am prezentat o echipă formată din sportivi fruntași, valori medii și speranțe.

Și acum — notele:

C 2—1000 m (PATZAICHIN-COVALIOV) și **C 2—10 000 m** (P. MAXIM—A. SIMIONOV): Zece. Toți cei patru sportivi au concurat excelent, aplicînd — mai ales cei din proba de fond — indicațiile tactice date de colectivul de antrenori.

C 1—1 000 m (A. BUTELCHIN): Șase. Se impune, însă, precizarea că el l-a înlocuit pe titularul probei, Danielov — accidentat, și că primii 5 finaliști din proba de viteză n-au concurat și la fond!

C 1—10 000 m (A. BUTELCHIN): Nouă. Și ce aproape a fost de un 10 și de medalia de aur!

K 1—500 m (M. ZAFIU): Patru. Evoluție sub valoarea reală, emotivitate exagerată, tactică prost aplicată.

K 2—500 m (VERNESCU—SCIOTNIC): Opt. Echipajului i-a lipsit curajul de a ataca proba cu dîrzenia și pretențiile la care îi dădeau dreptul valoarea (superioară echipajului suedez). De asemenea, la acest încă valoros dublu a apărut, pentru prima dată, o mare doză de emotivitate.

K 1—1000 m (V. ROȘCA): Șase. Aceasta cu toate că după mai mulți ani s-a reușit calificarea în finala acestei probe și cu toate că Roșca a realizat un timp bun.

K 2—1000 m COȘNIȚĂ—SIMIOCENCO): Șapte. Explicația eliminării din semifinale este sistemul de calificare (schimbat la Congresul de la Copenhaga), care a opus echipajul nostru celor mai valoroase dubluri ale probei.

K 4—1000 m (VERNESCU, SCIOTNIC, IACOB, ROȘCA): Patru. Evoluția echipajului nostru a fost sub orice critică, nepermisă dacă avem în vedere că în serii a realizat 3:09,0, iar în finală 3:11,83! Poate că dacă Vernescu—Sciotnic cîștigau întrecerea de dublu 500 m...

K 2—10 000 m (COȘNIȚĂ—SIMIOCENCO): Șapte. Comportarea tactică a fost necorespunzătoare (în special cea a lui Coșniță). Chiar dacă cei doi fondiști ar fi ocupat aceiași loc în clasamentul probei (III), ei aveau toate posibilitățile să nu rămînă distanțați de primele două echipaje.

K 4—10 000 m (VARABIOV, I. TERENTE, N. TERENTE, D. IVANOV): Trei. O evoluție total necorespunzătoare, aș spune o desconsiderare a obiectivului stabilit. Mi se pare inadmisibil ca modestul echipaj al Italiei să se claseze pe locul V, iar cel românesc pe 10! Cred că menținerea în lotul reprezentativ a caiacului de 4 fond va trebui reanalizată.

K 1—4 x 500 m (BOTEZ, ZAFIU, IACOB, VERNESCU): Nouă. Sînt foarte mulțumit de evoluția celor patru sportivi, îndeosebi de cea a lui Vernescu (nota 10).

K 1—500 m fete (MARIA NICHIFOROV): Opt. Avînd în vedere că obiectivul era doar calificarea în finala probei. **K 2—500 m fete** (VIORICA — DUMITRU — VALENTINA SERGHEI): Șase. Echipajul se putea clasa mai bine, dar pe lîngă valoare este nevoie și de o legătură sufletească, ceea ce nu există între aceste două talentate sportive. **K 4—500 m fete:** Șapte. Echipa poate fi îmbunătățită. Sînt perspective pentru o mai bună reprezentare în viitor.

Fără îndoială, acestor prime observații le vom adăuga concluzii temeinice și măsuri corespunzătoare pentru ca sportul caiacului și canoei să-și reconfirme poziția fruntașă la campionatele mondiale ale anului viitor și, bineînțeles, la Jocurile Olimpice.

Radu HUȚAN

PROGRAMUL TURULUI CAMPIONATULUI DIVIZIEI A

ETAPA I, 24 AUGUST

Politehnica Iași — Gloria Roșie
Constructorul Buc. — „U" Tim.
Dinamo — C.S.M. Sibiu
Agronomia Cluj — Steaua
Rulmentul Bîrlad — Farul C-ța
Rapid Buc. — Știința Petroșani

ETAPA A II-A, 30 AUGUST

Gloria Roșie — Rulmentul
„U" Timișoara — Dinamo
Agronomia — Rapid
Știința Petroșani — C.S.M. Sibiu
Farul — Constructorul
Steaua — Politehnica

ETAPA A III-A, 6 SEPTEMBRIE

Gloria Roșie — Dinamo
Steaua — „U" Timișoara
Politehnica — Farul
C.S.M. Sibiu — Rapid
Știința Petroșani — Constructorul
Rulmentul — Agronomia

ETAPA A IV-A, 4 OCTOMBRIE

„U" Timișoara — Gloria Roșie
Dinamo — Politehnica
Constructorul — Steaua
Farul — C.S.M. Sibiu
Agronomia — Știința Petroșani
Rapid — Rulmentul

ETAPA A V-A, 7 OCTOMBRIE

Gloria Roșie — Rapid
Știința Petroșani — Rulmentul
Farul — Agronomia
C.S.M. Sibiu — Steaua
Constructorul — Dinamo
Politehnica — „U" Timișoara

ETAPA A VI-A, 11 OCTOMBRIE

Gloria Roșie — Steaua
Dinamo — Farul
„U" Timișoara — Știința Petroșani
Rulmentul — Constructorul
Agronomia — C.S.M. Sibiu
Rapid — Politehnica

ETAPA A VII-A, 1 NOIEMBRIE

Știința Petroșani — Gloria Roșie
Farul — Rapid
Steaua — Rulmentul
Dinamo — Agronomia
C.S.M. Sibiu — „U" Timișoara
Politehnica — Constructorul

ETAPA A VIII-A, 4 NOIEMBRIE

Constructorul — Gloria Roșie
C.S.M. Sibiu — Politehnica
Agronomia — „U" Timișoara
Rulmentul — Dinamo
Rapid — Steaua
Farul — Știința Petroșani

ETAPA A IX-A, 8 NOIEMBRIE

Agronomia — Gloria Roșie
Rulmentul — C.S.M. Sibiu
Constructorul — Rapid
Știința Petroșani — Politehnica
„U" Timișoara — Farul
Steaua — Dinamo

ETAPA A X-A, 6 DECEMBRIE

C.S.M. Sibiu — Constructorul
Politehnica — Agronomia
„U" Timișoara — Rulmentul
Dinamo — Rapid
Gloria Roșie — Farul
Știința Petroșani — Steaua

ETAPA A XI-A, 13 DECEMBRIE

Gloria Roșie — C.S.M. Sibiu
Constructorul — Agronomia
Rulmentul — Politehnica
Rapid — „U" Timișoara
Dinamo — Știința Petroșani
Farul — Steaua

★

Startul în divizia B se va da la 27 septembrie, o dată cu campionatul republican de juniori. Seriile la „B" vor fi anunțate din timp.

Cîteva rezultate bune în „Cupa Steaua"

Concursul de tir dotat cu Cupa Steaua a luat sfîrșit ieri cu victoria pe echipe a trăgătorilor de la clubul sportiv Steaua, urmați de cei de la Dinamo și Olimpia.

Dintre rezultatele înregistrate în ultima zi, remarcăm pe cele obținute de M. Dumitriu la proba de pistol aer comprimat, G. Sencovici la proba de skeet și T. Coldea la armă militară.

Rezultate: skeet 150 f: 1. G. Sencovici (Steaua) 146 t; 2. G. Florescu (Steaua) 144 t; 3. G. Pintilie (C. S. Baia Mare) 142 t; 4. R. Mareș (Șc. sp. 1) 141 t; 5. N. Vlădoiu (Steaua) 139 t; 6. D. Danciu (Olimpia) 136 t. Armă militară 3x20 f: 1. T. Coldea (Steaua) 539 p; 2. T. Ciulu (Steaua) 533 p; 3. L. Cristescu (Steaua) 503 p. Pistol armă aer comprimat 60 f. seniori: 1. M. Dumitriu (Steaua) 575 p; 2. C. Feciorescu (Steaua) 561 p; 3. E. Giușcă (I.E.F.S.) 560 p; 4. A. Atanasiu (Steaua) 557 p; 5. G. Maghiar (Dinamo) 556 p; 6. N. Teodor (Steaua) 554 p. Pistol aer comprimat 40 f. juniori: 1. Ana Buțu (Steaua) 353 p; 2. G. Calotă (I.E.F.S.) 337 p; 3. V. Petcu (I.E.F.S.) 330 p.

Boxerii din lotul de tineret vor evolua la Cluj

Sîmbătă seara va avea loc la Cluj o gală de verificare a boxerilor din lotul de tineret. Pe ringul clujean vor evolua unii dintre cei mai buni pugiliști care, nu peste mult timp, vor participa la „C. E." de tineret din Ungaria. Printre combatanți, se află nume cunoscute în boxul românesc, cum sînt: **Șt. Boboc, D. Moraru, Toni Mircea, frații Mihalcea, I. Silișteanu, D. Zelinca** și alții.

Liviu Copcealău și Dietmar Wetterneck

(Urmare din pag. 1)

ce-i va purta pe tricolori spre Atena.

Pilule amare ne-au oferit ieri după-amiază și tinerele crauliste, incapabile să depășească stadiul mediocrității. În compensație parcă, același inepuizabil elev reșițean al prof. Ioan Schuster oprește cronometrele, la capătul celei mai dificile probe, 400 m mixt, după 5:19,5 (nou record), ceea ce ne face să așteptăm cu deosebită nerăbdare cursa sa de astăzi pe 1500 m liber. În sfîrșit, mai merită a fi subliniate succesele tinerilor brașoveni Valeriu Molico și Adrian Militaru, ambii cu evidente perspective de progres.

REZULTATE TEHNICE — CÓPII CATEG. A **200 m liber** (b): T. NICOLAE (Dinamo) 2:17,6 (r. p.), I. Sporea (Șc. Sp. Reșița) 2:21,6 (r.p.), Ad. Horvath (Șc. Sp. 1) 2:23,5, Ed. Hannerth (Șc. Sp. Sibiu) 2:24,3; **4×200 m liber** (b): **ȘC. SP. REȘIȚA 9:51,3-record**, Petrolul 10:06,2 **(Ad. Popovici 2:25,6 în primul schimb-record)**, Met. Turda 10:07,6; **200 m liber** (f): **ANCA GROZA** (Din.) 2:28,5, Liliana Dan (Din.) 2:28,9, Silvia Ivescu (Din.) 2:34,4, Georgeta Stanciu (Dunărea) 2:35,0; **200 m bras** (b): **V. MOLICO (Steaua) 2:48,5-record**, G. Popovici (Din.) 2:50,1 (r.p.), Al. Petrescu (Șc. Sp. 2) 2:54,4, I. Galovits (Crișul) 2:56,2; **200 m bras** (f): **RODICA PETRUICA** (Șc. Sp. Reșița) 2:59,2, Adelina Hidoș (Din.) 3:10,3, Liliana Bancu (CSS) 3:12,8; **400 m mixt** (b): **D. WETTERNECK (Șc. Sp. Reșița) 5:19,5-record**, Z. Zvolenski (Șc. Sp. 2) 5:52,6, Al. Barany (Șc. Sp. Reș.) 5:57,5; **400 m mixt** (f): **DAGMAR HLUZIN** (Șc. Sp. Reș.) 5:55,2, Elena Ivescu (Din.) 6:27,8;

JUNIORI II — **200 m liber** (b): **Z. OPRIȚESCU** (CSM Cluj) 2:09,6, H. Potocnik (Șc. Sp. Timiș.) 2:13,6, Al. Gherban (Olimpia Reșița) 2:16,0; **4×200 m liber** (b): **CSM CLUJ 9:47,1**, Șc. Sp. 2 Buc. 9:49,0; **200 m liber** (f): **LUCIA RADU** (Din.) 2:29,0, Gyongy Sovago (CSM Cluj) 2:32,3, Carmen Cehanzuc (Șc. sp. 2) 2:34,1; **200 m bras** (b): **AD. MILITARU** (Din.) 2:45,5, V. Boboc (Rapid) 2:51,9, A. Timpu (CSS) 2:52,8; **200 m bras** (f): **LILIANA BURLACU** (Din.) 2:58,2 (r. p.), Anca Georgescu (Din.) 2:58,3, Anca Mihăescu (Din.) 3:06,3; **400 m mixt** (b): **L. COPCEALĂU** (Din.) 5:03,4-record, E. Manolescu (Șc. Sp. 2) 5:26,8, T. Nuțeanu (Din.) 5:39,6; **400 m mixt** (f): **ANGELA ANTON** (Din.) 6:03,6, Smaranda Nuțeanu (Din.) 6:18,6;

JUNIORI I — **200 m liber** (b): **AD. ADAM** (Steaua) 2:03,8, M. Nicodim (Steaua) 2:10,1, S. Cosmescu (Steaua) 2:11,4, A. Vițelaru (Din.) 2:12,7; **4×200 m liber** (b): **STEAUA 9:03,9**, Șc. Sp. 2 Buc. 9:19,0; **200 m liber BENATE KARTMAN** (Șc. Sp. Sibiu) 2:41,5; **200 m bras** (b): **E. HEMPEL** (Șc. Sp. 2) 2:40,2, O. Resler (Steaua) 2:42,0, I. Vlad (CSM Cluj) 2:43,8; **200 m bras** (f): **CAMELIA VIJEU** (Șc. Sp. 1) 3:13,0; **400 m mixt** (b): **D. TURCANU** (Șc. Sp. 2) 5:29,5; **400 m mixt** (f): **GEORGETA CERBEANU** (CSS) 5:55,5.

Întrecerile se încheie astăzi cu serii (ora 10) și finale de la ora 17.

Prima croială a sportivilor...

(Urmare din pag. 1)

altă temă: reguli și patrule de circulație. La Brașov, în localul Școlii profesionale C.F.R., o tabără de carturi, în care 205 copii și 14 cadre didactice din toate județele țării au descompus și refăcut împreună toată anatomia automobilului, gustînd la sfîrșit și din nectarul alergărilor de viteză pe circuit. Dacă unii și-au prins pe frunte primele cununi ale învingătorilor, ceilalți și-au sădit în suflete gustul de întrecere, de tehnică, și speranța revanșelor. E prima croială a sufletelor sportive. La Stupini, la Dîmbul Morii, la Budila sau la Săcele sute și mii de copii adună raze de soare și stropi de rouă, pe care și le topesc în priviri sub dragostea și imaginea catalizatoare a cadrelor didactice care i-au însoțit.

DRUMEȚIE DE MUNTE

Între atîtea tabere, recomandate de ani de existență, am ales una... necunoscută, pitită strategic pe un pinten verde sub masivul Ciucaș, nu prea departe de Babarunca, pe drumul ce duce de la Săcele spre Muntele Roșu și Cheia. Aflăm — cu bucurie — că Școala generală nr. 2 din Săcele, urmată de nr. 1 și de nr. 4 și de Șc. prof. Electroprecizia, la inițiativa inimoasă a prof. N. Tocitu, sprijinită de consiliul orășenesc al pionierilor, a organizat o tabără autentică de drumeție în munți. Copiii părean de bronz, cu fringhii de mușchi ce zvîcneau sub piele, întocmai unor oșteni dintr-o tabără de demult.

PE LOCURILE VIITOAREI ISTORII

La întoarcere ne-am abătut prin depresiunea uriașă — Brădet — acolo unde pîrîul Turului își varsă focul de ape în unda mai liniștită a Tărlungului. Pe un tăpșan de iarbă verde, grasă, care cu covîltir, tunuri de epocă napoleoniană, trăsuri, echipament și multe alte scule de lupță... cinematografică aminteau de locurile unde se va da o bătălie viitoare, în care el (Jean Paul Belmondo) o va salva, fără îndoială, pe ea (Jeanne Moreau) prin nemaipomenite fapte de vitejie... filmată, grupată sub titlul „Mirii anului 2000".

Exact în fața teatrului de luptă se odihnește pașnic tabăra școlară de vară Brădet. Directorul său temporar, Vasile Pop, ne conduce prin dormitoare, sala de mese și curtea unde 250 de elevi mehedinteni caută răcoarea munților. O plasă de volei atîrnă dezolant, moleșită de soare, în timp ce barele porților de fotbal și handbal fac umbră pămîntului degeaba. Copiii sînt plecați pe creastă, într-o plimbare ce oscilează între excursie și alpinism primar... Toată lumea e la post, toți sînt fericiți și veseli. Doar medicul taberei, Costin Georgescu, din Strehaia, supărîndu-se, i-a abandonat pe copii și s-a înapoiat la treburile domniei sale, la Strehaia. Trebuie să ai suflet sterp și conștiință opacă ca că nu te contamineze atîta frumusețe.

Era frumos, ca într-o poveste. Era deosebit de plăcut și în drumurile mele de unul singur, din peregrinarea prin tabere, printre copii, printre florile vieții, am desprins adevărul că fericirea nu poate fi deplină, desăvîrșită, decît împreună. Ea are sensuri colective pe care copiii le știu și le practică. De aceea sînt și așa de veseli, așa de fericiți.

SPORT ÎNTR-O CETATE A TEHNICII MODERNE

(Urmare din pag. 1)

mantă. Dacă mă gîndesc bine, n-avem de loc! Cu excepția echipei de fotbal (n.n. antrenată de Ion Stănescu, unul din primii salariați ai uzinei), *participantă în divizia C, restul sînt doar suporteri. În aceste condiții, organizația U.T.C., în colaborare cu comitetul sindical* (n.n. — secretar Petre Dan), *s-a orientat spre sportul de masă, spre mișcare, în scopul menținerii sănătății și a bunei dispoziții.*

— Nu înțeleg. Despre ce rezultate este vorba?

— *Ei bine, s-a constatat că muncitorii care nu neglijează exercițiul fizic — asigurat fie de crosuri, fie de duminici sportive, fie de drumeții — nu sînt alții decît fruntașii în producție! Este neîndoios faptul că în uzina noastră — și aceasta nu este o observație personală, hazardată — sportul pune un umăr de nădejde la creșterea productivității muncii.*

— Ne-ați putea oferi cîteva nume?

Secretarul tace, vădit încurcat.

— *Aș putea să vă dau cîteva zeci... Iată pe primele venite în minte: Ion Moise de la modelaj în lemn, Ghiță Alexandru de la sculărie, Ion Cotei de la agregate, Paul Vasilescu de la constructor-șef, Dumitru Casapu, Eugen Mihalache, George Popescu, Marin Enache, Horst Mincu și alții.*

Organizăm regulat campionate de casă, între secții, la fotbal, volei, tenis de masă, atletism și, uneori, la handbal, cu etape săptămînale. Se stabilește astfel campionul pe întreprindere, după care se trece la alcătuirea selecționatei care ne reprezintă în diferite competiții la nivel de sector sau municipiu. Avem în curs de desfășurare o cupă internă, a „Eliberării", la fotbal, tenis de masă și atletism.

Trece apoi — pe nesimțite — la un alt subiect și ne vorbește despre munca voluntară efectuată spre a cinsti, prin ordine și curățenie în incinta uzinei, marea sărbătoare a Eliberării — *„am demolat acum cîteva săptămîni niște barăci, a trebuit să organizăm două schimburi, atîția amatori erau!?* — și despre după-amiezile cultural-sportive, găzduite de complexul studențesc de la Tei și terminate cu ample discuții despre muzică sau poezie.

★

Scurta noastră vizită se apropie de sfîrșit. Amurgește. Colegul Vasile Bageac apelează la blitz, surprinzînd pe peliculă secvențe ale activității din secția de agregate. Oamenii muncesc cu abnegație, concentrați, nutrind — fiecare — încrederea că ceea ce face reprezintă o contribuție la îndeplinirea angajamentelor pe care uzina și le-a asumat în cinstea zilei de 23 August.

Muncitorii de aici nu uită că 16 țări ale lumii — răspîndite pe cinci continente — așteaptă cu încredere instalații uriașe pe care stă scris, cu litere mîndre, „FABRICA DE MAȘINI-UNELTE ȘI AGREGATE BUCUREȘTI".

LA ORIZONT, O PUTERNICĂ CONCURENȚĂ ÎN CICLISM

● Disputa Dinamo—Steaua poate genera performanțe ● Doar Vasile Teodor?

● Un regulament cu evidente carențe

Încheiate duminică la Brăila, campionatele naționale de ciclism pe șosea au relevat o serie de aspecte importante privind stadiul actual al evoluției sportului nostru cu pedale și perspectivele sale.

Cursele seniorilor au fost dominate de dinamoviști. Ei s-au impus la cele două probe de contratimp — individual și pe echipe —, la fond și la semifond. Dar reprezentativa clubului Steaua a fost, grație infuziei cu tinere talente brăilene (*D. Nemțeanu, Cr. Tudoran, St. Ene*), mai aproape ca niciodată de realizarea unei surprize. Întărirea evidentă a teamului lui *Ion Vasile* contribuie la declanșarea unei bătălii pentru calitate, pentru performanță, care constituie un beneficiu de seamă al ciclismului. Dar, numai atît nu este suficient. Se cere o mai judicioasă repartizare a forțelor, întărirea unor cluburi provinciale cu seniori. La Brașov, la Brăila, la Ploiești, la Cluj și în celelalte centre ale ciclismului ar trebui să se întoarcă — după efectuarea stagiului militar — majoritatea celor ce au fost crescuți în localitățile amintite. O aglomerare a Capitalei cu alergători provinciali nu poate contribui la dezvoltarea ciclismului, la crearea unor puternice nuclee, la declanșarea rivalității generatoare de performanțe de nivel internațional.

Dintre seniori, cel mai în formă s-a dovedit a fi Vasile Teodor. El a cîștigat proba de fond de la Brașov, pe cea de semifond de la Brăila și a făcut parte din echipa campioană la contratimp. Păcat că nu l-am putut vedea și în proba de contratimp individual. Știm însă și așa că la acest capitol este mai slab. Nicolae Ciumeți (accidentat în ambele „manșe" ale naționalelor), Constantin Grigore (suferind), *Emil Rusu* (imbatabil la contratimp, de nerecunoscut la celelalte probe), *Teodor Puterity* (lipsit de ambiție) și ceilalți de pe lista selecționabililor nu ne-au convins. Unii, după cum se vede, au avut motive obiective, alții însă... Anularea ediției pe acest an a *„Turului Franței"* pentru amatori le-a redus — se pare — din entuziasmul pregătirii. Motivul este, însă, fals. În primul rînd pentru faptul că întrecerile pentru titlurile naționale constituie primul obiectiv al tuturor cicliștilor noștri, iar în al doilea rînd pentru că pe mulți dintre rutieri îi așteaptă în următoarele zile confruntări de amploare: *„Cupa Voința"* și *„Turul Bulgariei"* — la seniori. Criteriul internațional — la juniori.

Vasile Teodor (Dinamo), performerul naționalelor, în timpul cursei

Tot la Brăila, și tot la seniori, am remarcat o carență a regulamentului. Nicăieri nu este stipulată obligativitatea cicliștilor de a termina competiția în cazul în care nu au motive valabile pentru a abandona disputa. Așa se face că, după 10—15 ture, cei mai mulți dintre alergători, văzînd că nu au șanse, la medalii, se prezintă la masa juriului și declară, cu seninătate, că nu mai continuă cursa. La sfîrșitul campionatului trec linia de sosire doar 30—35 la sută dintre cei ce au fost prezenți la start. Este o evidentă desconsiderare a competiției, a publicului, a ciclismului în ultimă instanță. Federația nu poate rămîne pasivă, mai ales că lucrurile se repetă matematic în fiecare an.

Despre juniori, despre „noul val" al ciclismului românesc, într-un alt material de analiză a „naționalelor".

Hristache NAUM

fotbal

SĂ NU SPUNEM CĂ N-AM ȘTIUT!

Consfătuirea tehnică a arbitrilor, ținută cu citva timp în urmă, a fost, fără îndoială, de o mare utilitate pentru cei prezenți — arbitrii din primul eșalon, cei care asigură buna desfășurare a meciurilor din divizia A. Chiar obișnuita informare, care a deschis această consfătuire, nu s-a mulțumit să fie o simplă trecere în revistă, mai mult sau mai puțin critică, a arbitrajelor din ultima parte a campionatului, ci, plecînd de la principalele greșeli comise în această perioadă de către „cavalerii fluierului", a atacat o serie de probleme tehnice — colaborarea între arbitrul de centru și cei de la linie, interpretarea regulilor de joc și aplicarea prevederilor F.R.F., aplicarea legii avantajului etc. — care reintră în actualitate, o dată cu începerea unui nou campionat

SEMNE DE ÎNTREBARE

După părerea noastră, limitele consfătuirii ar fi trebuit însă să fie extinse, abordîndu-se nu numai problemele tehnice ale arbitrajului, ci și cele, ca să le spunem așa, de esență etică. Desigur, pentru unii arbitri este încă un drum lung de la cunoașterea literei de regulament și pînă la justa ei interpretare și aplicare. Dar explicațiile nu sînt totdeauna de ordin tehnic. Greu ne-ar putea convinge cineva, de pildă, că un arbitru cu destulă experiență, ca Emil Vlaiculescu, nu și-a dat seama dacă atacul lui Dan asupra lui Oblemenco, în suprafața de pedeapsă, în meciul Rapid — Universitatea Craiova, se înscrie printre cele 9 greșeli și incorectitudini pe care articolul 12 din regulament le sancționează cu o lovitură liberă directă de pe locul unde a fost săvîrșită infracțiunea, iar în cazul cînd ea s-a produs în careu cu o lovitură de la 11 metri. Alte elemente au oprit — poate — atunci fluierul arbitrului: teama, fuga de răspundere. Din păcate, asemenea aspecte pot fi întîlnite destul de des (mai ales în diviziile B și C), ele constituind primul și cel mai important motiv de nemulțumire a echipelor și a spectatorilor.

LEGEA AVANTAJULUI ȘI... DEZAVANTAJULUI

Regretînd că nu s-au pus și asemenea probleme, vom fi de acord cu cele arătate în informare, și anume că, sub raport tehnic, arbitrajele au marcat o îmbunătățire, deși sarcinile au fost mai dificile, determinate de caracterul decisiv al partidelor. Nu este lipsit de importanță nici amănuntul că echipele au manifestat un plus de încredere în capacitatea tehnică a arbitrilor noștri, în obiectivitatea lor, punîndu-se astfel capăt importului de arbitri din alte țări, costisitor și, de foarte multe ori, de o calitate îndoielnică.

Foarte mult s-a insistat la această consfătuire asupra aplicării legii avantajului. Și pe bună dreptate, această lege devenind astăzi un etalon al capacității arbitrilor, în cursul meciurilor ei fiind puși de nenumărate ori în situația de a o aplica în adevăratul ei spirit, pentru ca avantajul să nu se transforme într-un dezavantaj și viceversa. Exemplul cel mai plastic de neaplicare a legii avantajului ni l-a oferit tot arbitrul Em. Vlaiculescu, în același meci Rapid — Universitatea Craiova. De altfel, este o fază pe care și-o amintesc toți cei care au asistat la meci. Oblemenco trecuse de apărarea bucureștenilor și se îndrepta spre poartă, pe partea dreaptă a terenului. În acest moment, i-a ieșit în întîmpinare, în afara suprafeței de pedeapsă, portarul gazdelor, Răducanu, care și el a fost scos din joc prin dribling, nu însă înainte de a comite henț. Dar iată că jucătorul oaspete, deși menține controlul asupra balonului, este oprit din acțiune, jocul reluîndu-se cu o lovitură liberă pentru craioveni, care, în fapt, avantaja echipa în greșeală. Această eroare de arbitraj, care a hotărît soarta meciului, s-a datorat și insistentelor semnalizări ale tușierului Em. Păunescu, pentru care legea avantajului se pare că nici nu există.

Cîteva probleme de arbitraj în preajma începerii noului sezon

ȘTIUTE ȘI NEȘTIUTE

Bineînțeles, pornindu-se la o nouă etapă de activitate în arbitraj (în divizia B chiar de duminica aceasta), cei interesați, arbitrii, jucătorii, antrenorii și, în ultimă instanță, chiar spectatorii trebuie să cunoască problemele teoretice dezbătute cu prilejul C.M. din Mexic, precizările care au fost făcute. Una din ele privește mult controversatul atac prin alunecare. Este bine să se știe că el este permis — chiar dacă a fost executat cu ambele picioare — în cazul cînd tackle-ul a dus la jucarea mingii. Dacă după aceasta jucătorul deposedat de minge cade, arbitrul nu va interveni. Fiind frecvente în joc acțiunile contra portarului constituie, de asemenea, un subiect asupra căruia este cazul să stăruim, amintindu-le jucătorilor ceea ce nu le este permis: a) a se așeza în fața portarului, la cornere etc., fără a căuta să joace mingea; b) a ridica piciorul în momentul cînd portarul lovește balonul pe care l-a avut în mînă; c) a se așeza în fața portarului în momentul cînd acesta degajează mingea (acțiune în care se „specializase", într-o vreme, Oaidă).

Ne vom opri puțin și asupra altei faze de joc, întîlnite de mai multe ori în cursul unui joc. Este vorba de executarea loviturilor libere, de neregularitățile care se produc cu acest prilej, începînd cu neformarea „zidului" la distanța regulamentară. Jucătorii din „zid" care se vor precipita, avansînd înainte ca mingea să fi fost lovită, vor primi un avertisment. După două avertismente, la o nouă infracțiune de acest gen, jucătorul în culpă va fi eliminat, chiar dacă el nu se numără printre cei avertizați anterior.

Rîndurile acestea nu vor să fie un mic tratat de arbitraj. Ca atare, din multitudinea de probleme teoretice ce trebuie cunoscute, înainte de a se auzi primul fluier al arbitrilor, în noul sezon, mai menționăm doar una, care marchează, de altfel, o schimbare de poziție față de cei patru pași ai portarului: dacă portarul a parcurs cei patru pași avînd mingea în mîini, apoi a aruncat mingea pe jos și a condus-o cu piciorul, el nu mai are voie să o reia în mîini, pentru a degaja. Încă o sursă de irosire a timpului de joc este astfel eliminată.

ARBITRUL — SPRINTERUL NR. 1 AL MECIURILOR

Dar, pentru a putea face față tuturor situațiilor ce se pot ivi într-un meci de fotbal, arbitrul trebuie să aibă o bună pregătire fizică. Din păcate, acesta este capitolul asupra căruia se opresc cel mai puțin conducătorii de jocuri. Ritmul în care se joacă astăzi, obligația de a fi mereu pe fază cer unui arbitru mai multă mișcare în teren decît oricăruia dintre jucători. Și aceasta, în condițiile unui mare handicap de vîrstă, de cele mai multe ori de peste 20 de ani. Nu avem nevoie, desigur, de recordmani la atletism. Dar ne trebuie arbitri cît mai supli, cît mai iuți de picior, cît mai capabili să facă față, în primul rînd, eforturilor fizice pe care le pretinde un meci de fotbal.

I. MĂLIN

Oblemenco aspiră la tricoul națională, „echipa" la turul al doilea din „C.E.T."

(Urmare din pag. I)

un semn de întrebare. Și. Coidum se grăbește să lămurească misterul „dispariției" celorlalți jucători: grosul echipei era plecat la Pîrîul Rece — schimbare de decor, stimulativă — unde timp de o oră a efectuat alergări prelungite, necesare obținerii unei bune rezistențe generale. Iată-i că revin. Îl „interceptăm" pe *Oblemenco*. E bronzat, respiră numai sănătate și forță. Peste puțin timp portarii vor trebui să fie foarte atenți în clipa cînd acesta va depăși centrul terenului. Îi prevenim de pe acum! De altfel, Oblemenco ne ghicește parcă gîndurile:

— *Sper să păstrez titlul de golgeter, mai ales că în noul campionat voi fi scutit de sarcinile de constructor de joc, pe care le-am îndeplinit deseori în sezonul trecut. Și, umblînd după doi iepuri, s-ar fi putut, potrivit proverbului, să nu prind nici unul.*

— Aspirațiile dumitale se opresc aici, la rolul de golgeter? Este ceva, dar nu e totul.

— *Bineînțeles, și eu visez, ca orice fotbalist, din clipa cînd am încălțat pentru prima oară bocancii, să joc în echipa națională. Poate că suporterii mei și ai Universității mă consideră, după acest aspect, un persecutat. Eu nu sînt de părerea lor. Mi-a lipsit foarte puțin, la un moment dat, să întrunesc sufragiile selecționerilor. Dar, eu sînt cel care n-am știut să fac încă un pas. Poate că-l voi face anul acesta. Sau... niciodată! În fotbal, la 25 de ani nu mai ai timp de așteptat.*

Ajungîndu-ne din urmă, antrenorul Coidum ne face unele confidențe de ordin tactic, socotite probabil... neprimejdioase pentru interesele echipei.

— *Lui Oblemenco i-am rezervat doar rolul de realizator, ceea ce înseamnă că va fi mai proaspăt la „sosire", în fazele de poartă. Lică, Donose, Neagu și Boșoteanu sînt cei care vor deschide lui Oblemenco căile de acces spre poarta adversă.*

Ne așteaptă un sezon greu. Avem în față nu numai meciurile de campionat, ci și pe cele din „C.E.T.". Știu, faptul că am fost desemnați să jucăm în această competiție a stîrnit multe discuții. Justificate. Nu meritam, poate, această onoare. Tocmai de aceea, simțim răspunderea care apasă asupra noastră. Bucuria pe care am trăit-o primind vestea s-ar cere completată cu satisfacțiile pe care trebuie să le oferim prin comportarea noastră atît celor ce ne-au susținut cît și celor ce ne-au contestat. Cu performanțe bune îi împăcăm pe toți. Și aspirațiile noastre tind la calificarea în turul al doilea al C.E.T. Aici, la Predeal, am venit cu un lot de 19 jucători: Oprea, Papuc, Pîlcă, Niculescu, Mincă, Bîtlan, Deselnicu, Velea, Strîmbeanu, Ivan, Tacoi, Martinovici, Lică, Neagu, Oblemenco, Dașcu, Bălan, Țărălungă și Pareșcura — venit de la Progresul Brăila. *Nu sînt prezenți, din motive obiective,* Boșoteanu, Donose și Smarandache, *ultimii doi aflîndu-se la Snagov în lotul de juniori. Dar, desigur, și acolo fac o bună pregătire. Contăm, în mod deosebit, pe* Smarandache — *un fundaș tînăr (născut în 1953), care acționează de pe acum cu luciditatea și cu calmul unui jucător matur.*

— Care este situația lui Țărălungă?

— *În ianuarie are drept de joc. Îl poate avea și mai devreme dacă Progresul îi va da dezlegare. Nimeni nu cîștigă dacă un jucător bun stă pe tușă... Oricum, Țărălungă va lua parte la meciurile — și sperăm să fie cît mai multe — din „C.E.T.".*

— Cînd începeți meciurile de pregătire?

— *Un prim meci-școală, între noi, îl avem chiar în această după-amiază (n.r. ieri). Ca jocuri „adevărate" am perfectat o întîlnire cu Caraimanul (la Bușteni — joi 13 august), un joc cu Petrolul (tot la Bușteni — 16 august) și altul la Brașov, cu Steagul roșu (19 august).*

...Cînd am plecat, băieții cumpăraseră ilustrate și se pregăteau să le trimită nu numai familiilor și prietenilor, ci și suporterilor din diferite colțuri ale țării, care le-au scris, urîndu-le succes în noul campionat și în „Cupa europeană a tîrgurilor".

Un prim răspuns îl constituie cărțile poștale ilustrate. Dar ele nu trebuie să rămînă singurul...

Turneul echipei Dinamo București în Italia

Săptămîna viitoare, echipa de fotbal Dinamo București va pleca în Italia, unde va întreprinde un turneu. Dinamoviștii bucureșteni vor evolua în compania a trei echipe: la 20 august — cu o formație ce va fi desemnată zilele viitoare, la 23 august — cu Verona și la 26 august — cu Bologna.

Farul Constanța va evolua în Berlinul Occidental

Ieri dimineața, echipa de fotbal Farul Constanța a plecat cu avionul în Berlinul Occidental. Fotbaliștii constănțeni vor susține miercuri o partidă amicală cu echipa Tasmania, din Berlinul Occidental.

Selecție pentru echipa de juniori

Asociația sportivă Chimistul București va organiza în zilele de 12, 14, 19 și 21 august o selecție pentru echipa de juniori. Tinerii amatori, născuți între anii 1953 și 1956, cu domiciliul în raza bazei sportive Dudești, se pot prezenta la acest teren în una din zilele de mai sus, de la ora 15,30, avînd ca echipament chilot-sport și tenișI.

ÎNAINTEA STARTULUI ÎN DIVIZIA B

CANIARO S-A ÎNAPOIAT LA TG. MUREȘ

Echipa A. S. Armata Tg. Mureș își continuă pregătirile, efectuînd antrenamente zilnice, în vederea noului campionat al diviziei B. În planul de pregătire s-a prevăzut ca miercuri A.S.A. să susțină un meci amical în compania formației Viitorul Gheorghieni.

De săptămîna trecută participă la antrenamente Caniaro, care avea intenția să se transfere la Universitatea Craiova. Nu au răspuns încă „prezent": Dondoș, despre care nu se știe unde se află, precum și Hajnal — plecat la U.T.A. Conducerea asociației nu a dat dezlegare lui Hajnal, așa încît clubul arădean nu va putea să-l legitimeze chiar și cu „carantină", deoarece el a fost crescut la A.S.A. și, conform regulamentului, nu beneficiază de prevederea că se poate transfera cu drept de joc după un an.

OPTIMISM LA CEAHLĂUL P. NEAMȚ

În această săptămînă, jucătorii de la Ceahlăul P. Neamț vor mai efectua patru antrenamente înaintea startului de duminică. Toți, antrenor și jucători, sînt optimiști în ceea ce privește primul meci al noului campionat, deoarece echipa va juca acasă.

La pregătiri se pune accent pe îmbunătățirea pregătirii fizice și însușirea unei mai bune orientări tactice. Joi, vineri și sîmbătă antrenamentele se vor desfășura la Bicaz.

OMOGENIZAREA — PREOCUPARE ACTUALĂ LA METROM BRAȘOV

Antrenorul echipei Metrom Brașov, Vladimir Grosaru, care a preluat conducerea tehnică de două săptămîni, este mulțumit de modul în care s-au pregătit elevii săi pentru a doua ediție a campionatului diviziei B. Într-o discuție avută cu antrenorul brașovean, acesta ne-a spus că mai are încă de rezolvat unele probleme, mai ales în ce privește omogenizarea formației, deoarece au venit cîțiva jucători noi. Astfel, au fost legitimați Gane și Zmeu — ambii foști jucători ai Steagului roșu Brașov, Roman — de la Minerul Bălan și Cucu — de la Arieșul Turda.

Miercuri, Metrom va susține ultimul joc de verificare în compania formației Prefabricate, din campionatul județean.

C. GRUIA
coresp. principal

Arbitrii meciurilor primei etape

SERIA I

● **Sportul studențesc București — Portul Constanța:** S. Mataizer, ajutat la linie de C. Savu și C. Ene (toți din Craiova);

● **Oțelul Galați — A. S. Armata Tg. Mureș:** A. Pîrvu, ajutat la linie de C. Iofciu și V. Murgășan (toți din București);

● **Știința Bacău — Flacăra Moreni:** V. Liga, ajutat la linie de T. Trofin și O. Constantinescu (toți din Galați);

● **C.F.R. Pașcani — Metalul Tîrgoviște:** C. Buburuz, ajutat la linie de I. Frăsin și J. Popa (toți din Bacău);

● **Ceahlăul P. Neamț — Progresul Brăila:** P. Brătănescu (Suceava), ajutat la linie de G. Arhire (Suceava) și V. Gherasim (Rădăuți);

● **Dunărea Giurgiu — Poiana Cîmpina:** C. Petrea, ajutat la linie de M. Buzea și D. Ghețu (toți din București);

● **Metrom Brașov — Politehnica Galați:** C. Bărbulescu, ajutat la linie de I. Dancu și G. Micloș (toți din București);

● **Ș. N. Oltenița — Metalul București:** N. Cursaru, ajutat la linie de I. Chiriță și V. Neacșu (toți din Ploiești).

SERIA A II-A

● **U. M. Timișoara — Corvinul Hunedoara:** M. Nicolaescu (Caransebeș), ajutat la linie de I. Haidu (Caransebeș) și D. Munteanu (Reșița);

● **Olimpia Oradea — C.S.M. Sibiu:** I. Ritter, ajutat la linie de A. Zbercea și I. Sana (toți din Timișoara);

● **Vagonul Arad — Minerul Anina:** I. Boroș, ajutat la linie de G. Blau și I. Bogdanov (toți din Timișoara);

● **Electroputere Craiova — Gaz metan Mediaș:** C. Dinulescu, ajutat la linie de R. Stîncan și G. Dragomir (toți din București);

● **Minerul Baia Mare — Olimpia Satu Mare:** M. Bădulescu, ajutat la linie de S. Patkoș și Z. Silaghi (toți din Oradea);

● **Gloria Bistrița — C.F.R. Arad:** C. Silaghi, ajutat la linie de I. Rențea și A. Meheș (toți din Baia Mare);

● **C.S.M. Reșița — Crișul Oradea:** Tr. Cruceanu, ajutat la linie de T. Budiu și A. Crișan (toți din Arad);

● **Metalurgistul Cugir — Politehnica Timișoara:** O. Comșa, ajutat la linie de N. Mogoroașe și V. Grigorescu (toți din Craiova).

PROGRAMUL CAMPIONATULUI DIVIZIEI C — EDIȚIA 1970/1971

SERIA A V-a

ETAPA I — 14 AUGUST

Victoria Caransebeș — Electromotor Tim.
M.E.V.A. Tr. Severin — Știința Petroșani
Furnirul Deta — Minerul Motru
Vulturii Textila Lugoj — Minerul Lupeni
Minerul Bocșa — St. Roșu Plenița
Metalul Topleț — C.I.L. Tg. Jiu
Minerul Moldova Nouă — Met. Tr. Severin
Dunărea Calafat — C.F.R. Caransebeș

ETAPA A II-A, 6 SEPTEMBRIE

C.F.R. Caransebeș — Furnirul Deta
Met. Tr. Severin — Victoria Caransebeș
Minerul Motru — M.E.V.A. Tr. Severin
Știința Petroșani — Minerul Bocșa
Electromotor Tim. — Vulturii Textila Lugoj
C.I.L. Tg. Jiu — Dunărea Calafat
Minerul Lupeni — Metalul Topleț
St. Roșu Plenița — Minerul Moldova Nouă

ETAPA A III-A, 13 SEPTEMBRIE

C.I.L. Tg. Jiu — Metalul Tr. Severin
Vulturii Textila Lugoj — Știința Petroșani
Victoria Caransebeș — Metalul Topleț
M.E.V.A. Tr. Severin — C.F.R. Caransebeș
Furnirul Deta — Dunărea Calafat
Minerul Motru — St. Roșu Plenița
Minerul Bocșa — Minerul Moldova Nouă
Minerul Lupeni — Electromotor Timișoara.

ETAPA A IV-A, 20 SEPTEMBRIE

Dunărea Calafat — Minerul Motru
Electromotor Timișoara — Minerul Bocșa
Știința Petroșani — C.I.L. Tg. Jiu
Metalul Topleț — Furnirul Deta
C.F.R. Caransebeș — Minerul Lupeni
Vulturii Textila Lugoj — M.E.V.A. Tr. Sev.
Metalul Tr. Severin — St. Roșu Plenița
Minerul Moldova Nouă — Vict. Caransebeș

ETAPA A V-A, 27 SEPTEMBRIE

St. Roșu Plenița — Știința Petroșani
C.I.L. Tg. Jiu — Minerul Moldova Nouă
Metalul Tr. Severin — Vulturii Textila Lugoj
Minerul Motru — Minerul Bocșa
Victoria Caransebeș — M.E.V.A. Tr. Severin
Minerul Lupeni — Furnirul Deta
Metalul Topleț — C.F.R. Caransebeș
Dunărea Calafat — Electromotor Timișoara

ETAPA A VI-A, 4 OCTOMBRIE

Minerul Motru — Vulturii Textila Lugoj
Electromotor Timișoara — St. Roșu Plenița
Minerul Bocșa — Metalul Topleț
Minerul Lupeni — Victoria Caransebeș
Furnirul Deta — Știința Petroșani
C.F.R. Caransebeș — Met. Tr. Severin
Minerul Moldova Nouă — Dunărea Calafat
M.E.V.A. Tr. Severin — C.I.L. Tg. Jiu

ETAPA A VII-A, 11 OCTOMBRIE

Știința Petroșani — Minerul Lupeni
Dunărea Calafat — Minerul Bocșa
Vulturii Textila Lugoj — C.F.R. Caransebeș
C.I.L. Tg. Jiu — Furnirul Deta
Min. Moldova Nouă — Electromotor Tim.
Victoria Caransebeș — Minerul Motru
St. Roșu Plenița — M.E.V.A. Tr. Severin
Metalul Tr. Severin — Metalul Topleț

ETAPA A VIII-A, 18 OCTOMBRIE

Furnirul Deta — Minerul Moldova Nouă
Victoria Caransebeș — C.F.R. Caransebeș
Dunărea Calafat — St. Roșu Plenița
Metalul Topleț — Minerul Motru
M.E.V.A. Tr. Severin — Met. Tr. Severin
Știința Petroșani — Electromotor Tim.
Minerul Bocșa — Minerul Lupeni
C.I.L. Tg. Jiu — Vulturii Textila Lugoj

ETAPA A IX-A, 25 OCTOMBRIE

M.E.V.A. Tr. Severin — Minerul Bocșa
Minerul Moldova Nouă — Met. Topleț
C.F.R. Caransebeș — C.I.L. Tg. Jiu
Minerul Lupeni — Metalul Tr. Severin
Electromotor Timișoara — Furnirul Deta
Vulturii Textila Lugoj — Dunărea Calafat
St. Roșu Plenița — Victoria Caransebeș
Minerul Motru — Știința Petroșani

ETAPA A X-A, 1 NOIEMBRIE

Vulturii Textila Lugoj — Met. Topleț
Știința Petroșani — C.F.R. Caransebeș
Met. Tr. Severin — Electromotor Tim.
Minerul Moldova Nouă — Minerul Motru
Victoria Caransebeș — Dunărea Calafat
St. Roșu Plenița — Minerul Lupeni
Furnirul Deta — M.E.V.A. Tr. Severin
C.I.L. Tg. Jiu — Minerul Bocșa

ETAPA A XI-A, 8 NOIEMBRIE

Minerul Motru — C.I.L. Tg. Jiu
Min. Bocșa — Vulturii Textila Lugoj
C.F.R. Caransebeș — St. Roșu Plenița
M.E.V.A. Tr. Severin — Minerul Lupeni
Metalul Topleț — Electromotor Timișoara
Furnirul Deta — Victoria Caransebeș
Dunărea Calafat — Metalul Tr. Severin
Știința Petroșani — Minerul Moldova Nouă

ETAPA A XII-A, 15 NOIEMBRIE

Vulturii Textila Lugoj — Furnirul Deta
Electromotor Timișoara — C.F.R. Caransebeș
M.E.V.A. Tr. Severin — Min. Moldova Nouă
Victoria Caransebeș — Știința Petroșani
Minerul Bocșa — Metalul Tr. Severin
Minerul Lupeni — Minerul Motru
St. Roșu Plenița — C.I.L. Tg. Jiu
Metalul Topleț — Dunărea Calafat

ETAPA A XIII-A, 22 NOIEMBRIE

Știința Petroșani — Metalul Topleț
Dunărea Calafat — Minerul Lupeni
Furnirul Deta — St. Roșu Plenița
Metalul Tr. Severin — Minerul Motru
Min. Moldova Nouă — Vulturii Textila Lugoj
C.F.R. Caransebeș — Minerul Bocșa
Electromotor Tim. — M.E.V.A. Tr. Severin
C.I.L. Tg. Jiu — Victoria Caransebeș

ETAPA A XIV-A, 29 NOIEMBRIE

M.E.V.A. Tr. Severin — Dunărea Calafat
Minerul Motru — C.F.R. Caransebeș
C.I.L. Tg. Jiu — Electromotor Timișoara
Vict. Caransebeș — Vulturii Textila Lugoj
Furnirul Deta — Minerul Bocșa
Știința Petroșani — Met. Tr. Severin
Minerul Moldova Nouă — Minerul Lupeni
St. Roșu Plenița — Metalul Topleț

ETAPA A XV-A, 6 DECEMBRIE

Electromotor Timișoara — Minerul Motru
Metalul Topleț — M.E.V.A. Tr. Severin
Dunărea Calafat — Știința Petroșani
C.F.R. Caransebeș — Min. Moldova Nouă
Minerul Lupeni — C.I.L. Tg. Jiu
Min. Bocșa — Victoria Caransebeș
Vulturii Textila Lugoj — St. Roșu Plenița
Met. Tr. Severin — Furnirul Deta

REPORTAJ LA ZI

VACANȚELE SÎNT ASPRE ȘI LA SNAGOV...

Sub sita deasă a ploii, Snagovul ne-a întîmpinat morocănos și nici măcar nu s-a învrednicit să ne răspundă la salut. Cerul coborîse și copacii păreau de aceea mai înalți decît sînt în realitate. Socoteam reportajul ratat, fiindcă timpul acesta îndemna la orice, la somn, la meditație, la un joc de „pietre", numai la antrenamente nu. Surpriza a fost cu atît mai mare. Sportivii lucrau cu toată intensitatea, nepăsători la biciuirile apei.

Sînt adunați aici, la baza nouă, tineri luptători care de la 17 iulie încoace își petrec vacanța într-o atmosferă tipic spartană. În sufletul lor s-au cuibărit demonul și setea consacrării. Nu le dau pace. Iată-i amestecîndu-și nădușeala cu apa ploii, în timp ce mulți imberbi de o seamă cu ei flirtează, probabil, pe nisipul mării, sau își sorb nepăsători cafelele în cine știe ce bar de zi.

La Snagov, în acest paradis al agrementului și recreației, „baza nouă" este un teritoriu aparte, la poarta căruia trebuie lăsate toate speranțele odihnei. Aici se poate vedea mai bine ca oriunde chipul marcat al efortului dur, nemilos. Aici, ceasurile au fost oprite și timpul se înscrie în cu totul alte dimensiuni. Aici, o mînă de adolescenți, unii încă copii, sînt orbi la tentații și nu întorc capul ca să admire o cristianie făcută de un schior pe apă...

Antrenorul *Ion Crișnic* a stabilit pentru sîmbătă și duminică două zile „tari", în care ciclul de pregătire a fost asemănător condițiilor de concurs. Rînd pe rînd, perechile urcă pe saltelele umede, abia șterse de apă, și încleștarea lor este, parcă, mai teribilă sub cerul de plumb. *Ardeleanu, Dumitru, Arapu, Panait, György, Ignătescu, Fiscuteanu, Codreanu, Dolipschi* sînt nume care deocamdată, nu au ecou în lumea luptelor. Dar și *Pîrvulescu, Cernea, Bularca, Țăranu, Bola, Martinescu*, au cunoscut, la început, supliciul anonimatului.

Federația de specialitate și-a impus de mai mulți ani ca stil de muncă, am spune chiar mai mult, ca un crez, bătălia pentru promovarea tineretului, o politică permanentă de primenire a cadrelor, care să ferească această ramură sportivă de hiatusurile produse în gimnastică, volei sau atletism. Prin strădania federației române, Jocurile Balcanice de lupte — competiție pînă nu de mult hibridă — s-au transformat într-un turneu de tineret, revitalizîndu-se în acest fel, căpătînd un scop, o finalitate.

... Un scurt dialog cu antrenorul Crișnic:

— Sînteți mulțumiți de stagiul de la Snagov?

— *Pe deplin! Este, de altfel, și părerea colegilor mei, antrenorii I. Mureșan, Fr. Gyarmaty, V. Pătrașcu (libere), I. Lefter, D. Cuc, M. Belușica (greco-romane), care s-au străduit să asigure echipelor noastre de tineret o pregătire adecvată programului competițional dificil înscris pe agendă: 14—16 august la Tata, în Ungaria, turneul „Prietenia" (11 țări participante) și 21—23 august la Burgas, în Bulgaria, Jocurile Balcanice.*

— Ce s-a urmărit cu precădere în această tabără?

— *Dinamizarea ritmului de luptă, sporirea combativității, finalizarea, adică elemente pentru care pledează noile modificări ale regulamentului internațional. Cu acest lot de speranțe noi vizăm o perspectivă mai îndepărtată: Jocurile Olimpice din 1976. Desigur, ne aplecăm privirea și spre juniori, o pepinieră valoroasă, dătătoare de optimism și speranțe.*

În sportul luptelor se simte efervescență. Vin mereu eșaloane noi, proaspete...

Valeriu CHIOSE

LOTO-PRONOSPORT

Introducerea reporturilor la Pronoexpres și Loto

Începînd cu concursul Pronoexpres din 5 august 1970 și tragerea Loto din 7 august 1970 s-au introdus reporturile la aceste sisteme astfel:

La Pronoexpres, în cazul cînd datorită absenței variantelor cîștigătoare sau a depășirii plafonului maxim, la una din categorii rămîne o sumă nedistribuită, aceasta va fi reportată pentru aceeași categorie de la aceeași extragere a concursului imediat următor.

La Loto, în cazul cînd, datorită absenței variantelor cîștigătoare sau a depășirii plafonului maxim, la una din categorii, rămîne o sumă nedistribuită, aceasta va fi reportată pentru aceeași categorie la aceeași extragere a tragerii imediat următoare.

Din cele prezentate mai sus se poate constata că se asigură o mai mare atractivitate, participanții putînd obține premii mult mai ridicate, sau la alegere, pot opta pentru unul dintre autoturismele oferite.

● Tragerea concursului Pronoexpres de mîine va avea loc la București în sala Clubului Finanțe Bănci din str. Doamnei nr. 2 cu începere de la ora 19. Tragerea va fi radiodifuzată după care va urma un film artistic. Intrarea liberă. Deci, pentru a putea participa la acest concurs este bine să vă procurați biletele din vreme, astăzi fiind **ultima zi.**

PREMIILE CONCURSULUI PRONOEXPRES Nr. 32 DIN 5 august 1970

EXTRAGEREA I: Categ. a II-a: 1 variantă a 40.005 lei; a III-a: 4,75 a 8.422 lei; a IV-a: 23,90 a 1.384 lei; a V-a: 57,55 a 695 lei; a VI-a: 2521,25 a 50 lei.

Report categ. I: 40.005 lei.

EXTRAGEREA a II-a: Categ. B: 3,10 variante a 12.509 lei; C: 4,70 a 8.251 lei; D: 30,85 a 500 lei; E: 434,40 a 100 lei; F: 5745,50 a 20 lei.

Report categ. A: 38.778 lei.

Jubileul Jocurilor Balcanice de atletism

Se împlinesc anul acesta patru decenii de la primul start oficial al unei competiții de mare tradiție a atletismului internațional, Jocurile Balcanice. Începînd de joi, în Capitală vor avea loc deci întrecerile jubiliare ale J.B.A.

De-a lungul celor patru decenii de existență au fost programate 28 de ediții, aceasta fiind a 29-a, în 8 orașe. Cele mai multe organizări le-a asigurat Atena (1930, 1931, 1932, 1933, 1936, 1939, 1953, 1957, 1960, 1966 și 1968). Urmează cu cîte patru ediții Istanbul (1935, 1940, 1955, 1967), București (1937, 1959, 1964, 1970) și Belgrad (1938, 1954, 1956, 1961). Sofia a organizat competiția de trei ori (1958, 1963, 1969), iar Zagrebul (1934), Ankara (1962) și Sarajevo (1965) cîte o dată.

● Întrecerile feminine au fost inaugurate în anul 1957, la Atena. De atunci ele s-au desfășurat cu regularitate, în paralel, cu concursurile masculine.

● Cea de a XXIX-a ediție a J.B.A. va fi precedată, în mod tradițional, de lucrările Congresului ordinar al Jocurilor Balcanice, forul de conducere a competiției. Lucrările acestui congres vor începe miercuri la ora 10 la sediul C.N.E.F.S.

● Delegatul Comitetului european de atletism din cadrul I.A.A.F. pentru competiția de la București va fi, ca și anul trecut la Sofia, Jozsef Sir (Ungaria).

● Începînd din 1968, de la Atena, Balcaniada se desfășoară de-a lungul a patru zile de concurs. Prima zi este rezervată festivității de deschidere și unei singure curse : maratonul. Grosul probelor este programat vineri, simbătă și duminică. Programul, conform statutului balcanic, este același de la o ediție la alta. Anul trecut au fost introduse însă două probe noi, cursele feminine de 1500 m. și 4×400 m. Față de programul olimpic o singură lipsă : 50 km marș care, cu siguranță, va fi introdusă într-un viitor nu prea îndepărtat.

● Întrecerile Balcaniadei jubiliare se vor desfășura pe Stadionul Republicii iar traseele celor două curse (20 km marș și maraton) vor fi cele utilizate în mod obișnuit pentru asemenea concursuri, de la Stadionul Republicii pînă pe șoseaua București-Ploiești și retur.

Corespondență pentru ziarul Sportul

Atleții iugoslavi păstrează șanse de a cîștiga Balcaniada de la București

Echipele de atletism ale Iugoslaviei pleacă la București animate de o puternică dorință de a cîștiga această ediție a Jocurilor Balcanice. Deși nu s-au calificat pentru finalele „Cupei Europei", selecționatele țării noastre au avut comportări meritorii, care prilejuiesc antrenorilor și specialiștilor îndreptățite speranțe într-un succes pe stadionul Republicii din capitala României.

Printre cei care vor face deplasarea sînt cîțiva atleți în formă excelentă, cu șanse sporite de a deveni campioni balcanici. Dintre ei remarc pe Kocuvan 20,9 la 200 m, Medjimurec 1:49,2 la 800 m, Korica la 5 000 și 10 000, Ivancici 18,22 m la greutate, Vera Nikolici (care speră s-o învingă pe Ileana Silai) sau Snezana Hrepevnik, care a sărit recent la Herford 1,82 m la înălțime. Iată, de altfel, lotul complet al „plavilor" :

MASCULIN — **100 m :** Karasi 10,4, Lendjel 10,4 ; **200 m :** Kocuvan 20,9, Karasi 21,0 ; **400 m :** Kocuvan 46,8, Alebici 47,7 ; **800 m :** Medjimurec 1:49,2, Koprivica 1:50,0 ; **1 500 m :** Djordjevici 3:45,7, Koprivica 3:47,5 ; **5 000 m :** Korica 13:44,6, Grahovac 14:14,0 ; **10 000 m :** Korica 29:10,0, Zuntan 30:12,0 ; **maraton :** Ibisi 2h 31:11,0, Stojacici 2h 31:33.4 ; **20 km marș :** Covicici și Male ; **110 mg :** Stojicevici 14,1, Aljanovici 14,5 ; **400 mg :** Matijevici 52,3, Penca 53,2 ; **3 000 m obstacole :** Pavlovici 8:47,6, Kovacici 8:51,0 ; **4 x 100 m :** Muskovici, Lendjel, Kocuvan, Karasi (39,7) ; **4 x 400 m :** Alebici Kocuvan, Medjimurec, Puac (3:10,4) ; **înălțime :** Todosijevici 2,11 m, Vivod 2,10 m ; **lungime :** Stekici 7,67 m, Rak 7,63 m ; **triplusalt :** Spasojevici 15,66 m, Babici 15,29 m ; **greutate :** Ivancici 18,22 m, Barisici 17,61 m ; **disc :** Gredelj 54,98 m, Pecar 53,57 m ; **suliță :** Djurkovici 76,00 m, Primorac 71,28 m ; **ciocan :** Goici 61,02 m, Gromilovici 61,48 m ; **decatlon :** Fister 6432 p.

FEMININ — **100 m :** Pavlicici 12,1, Mrdja 12,1 ; **200 m :** Pavlicici 24,6, Clavina 25,0 ; **400 m :** Basici 54,6, Nikolici 55,5 ; **800 m :** Nikolici 2:02,2, Milosevici 2:07,6 ; **1 500 m :** Milosevici 4:23,7, Rajner 4:30,6 ; **100 mg :** Pilav 13,9, Radlovici 14,6 ; **4 x 100 m :** Mrdja, Ancici, Naidj, Pavlicici (47,3) ; **4 x 400 m :** Radojcici, Glavina, Nikolici, Basici (3:47,4) ; **înălțime :** Hrepevnik 1,82 m, Babosek 1,78 m ; **lungime :** Franzotti 6,08 m, Antunovici 5,92 m ; **greutate :** Nincevici 13,47 m, Komel 13,22 m ; **disc :** Stojkovici 44,08 m, Vukovici 43,43 m ; **suliță :** Bukici 41,28 m ; **pentatlon :** Focici 4319 p, Pece 4182 p.

Vilko LUNCER

Zagreb, august 10

sportul în lume

Handbaliștii timișoreni pe locul II în „Cupa Slovaciei"

PRAGA 10 *(Agerpres).* — Competiția masculină de handbal „Cupa Slovaciei", desfășurată la Mihalovțe, a revenit echipei Tatran Presov cu 10 p. urmată de Politehnica Timișoara — 8. În ultima zi a turneului, echipa Politehnica Timișoara a învins cu 16—8 (9—6) formația olandeză Sitardia.

R.D. Germană — România 7-5 la polo

Ieri au început în Capitală întrecerile turneului internațional de polo. În primul meci, care a opus selecționatele universitare ale României și Ungariei, gazdele au jucat emotiv, dînd posibilitate jucătorilor maghiari să domine întrecerea. Studenții români au reușit totuși să egaleze la 2—2 și 3—3, dar au primit un nou gol în ultimele secunde. Scor final 4—3 (1—0, 0—1, 1—0, 2—2) în favoarea echipei ungare. **M. Knezevici** (Iugoslavia) a condus bine următoarele formații : **Sel. univ. a Ungariei :** Kovacs-Banyai, Bodnar, Katona, Gondosy, Kucsera 1, Ipacs, Pinter, Urban 2, Koller 1, Lechozku ; **Sel. univ. a României :** Scurei-Kroner, Munteanu, Fülop, Olah, Frîncu 1, Pop, M. Popescu 1, Szilagy, D. Popescu, Rusu 1.

În al doilea joc, echipa R.D. Germane a obținut o victorie scontată în fața primei reprezentative a României. Spre deosebire de oaspeți, care au acționat tactic mai bine, poloiștii români au inițiat acțiuni extrem de încîlcite, fără nici un orizont tactic, ratînd în mod exasperant. Scor final 7—5 (1—2, 0—3, 3—2, 1—0) în favoarea echipei R.D.G. **M. Manguillot** (Spania) a arbitrat corect echipele : **ROMÂNIA :** Chețan-Popa, Zamfirescu 1, Szabo 2, Novac, Rusu, Mihăilescu, Blajec 1, Lazăr 1, Culineac, Bogdan ; **R. D. G. :** Arndt-Wagener, Hermans 3, Herzog 2, Herwegen 1, Schüller, Hessbacher, Konzell, Zein, Lange 1, Wünsch.

V. RADU

Cei mai rapizi sprinteri ai „mondialelor" de ciclism, Daniel Morelon, avînd în stînga pe Peder Pedersen, iar în dreapta pe Gerard Quentin

Foto : A.P.-AGERPRES

Morelon pentru a 4-a oară campion mondial

Campionatele mondiale de ciclism de la Leicester au continuat cu disputarea ultimelor manșe ale probei de viteză rezervate amatorilor. Titlul mondial a revenit francezului Daniel Morelon, care l-a învins în finală pe danezul Peder Pedersen. Învingătorul a realizat pe ultimii 200 m timpul de 11,52. Medalia de broz a revenit francezului Gerard Quentin.

În vîrstă de 26 de ani, de profesie instructor sportiv la Grenoble și Paris, Daniel Morelon (campion olimpic cu doi ani în urmă) cucerește pentru a patra oară tricoul de campion al lumii.

Proba de urmărire individuală femei, desfășurată pe distanța de 3 000 m, a fost cîștigată de ciclista sovietică Tamara Garkușina, cronometrată cu timpul de 4:07,40. Pe locul doi s-a clasat compatrioata sa Raisa Obodovskaia, în timp ce medalia de bronz a revenit sportivei engleze Beryl Burton.

Istoria J. O. — materie obligatorie în școli

MUNCHEN (Agerpres). În următorii doi ani, olimpismul, istoria Jocurilor Olimpice și a acestei mișcări sportive, va fi o materie obligatorie în programul celor 150 000 de școlari și liceeni din orașul München, gazda viitoarei Olimpiade. Aceștia vor trebui să învețe istoria olimpiadelor ca și anumite noțiuni despre diferitele sporturi olimpice nu numai în limba natală, ci și în limbile franceză, engleză, rusă, italiană și spaniolă

★

Comitetul de organizare a Jocurilor Olimpice de vară (München, 1972) a anunțat că satul olimpic, unde vor putea fi cazați circa 12 000 de sportivi, va avea primarul său ales, de pe acum, în persoana lui Walter Tröger, secretar general al Comitetului olimpic vest-german.

★

Întrecerile olimpice de caiac-canoe vor avea loc la Augsburg într-un bazin cu o lungime de 1 600 m. De-a lungul traseului vor putea asista 30 000 de spectatori. Se construiește, de asemenea, o tribună acoperită cu o capacitate de circa 5 000 de locuri.

★

Organizatorii au informat că sectorul de aruncarea discului va fi acoperit cu o cupolă de plexiglas destinată să-i protejeze pe atleți împotriva intemperiilor.

TINERII POLOIȘTI ROMÂNI PE LOCUL V LA SOFIA

SOFIA 10 (prin telefon). — În capitala Bulgariei au luat sfîrșit întrecerile turneului de polo dotat cu „Cupa Prietenia" rezervat echipelor de juniori. În ultimele partide s-au înregistrat următoarele rezultate : Cehoslovacia — Bulgaria (B) 10—1 (1—0, 2—0, 3—1, 4—0) ; România — Polonia 11—5 (3—0, 3—1, 2—3, 3—1) ; Ungaria — R. D. Germană 6—5 (1—2, 2—0, 1—1, 2—2) ; U.R.S.S. — Bulgaria 8—5 (1—2, 3—2, 3—0, 1—1).

Clasament final : 1. U.R.S.S., 2. Bulgaria, 3. Ungaria, 4. R. D. Germană, 5. România, 6. Polonia, 7. Cehoslovacia, 3. Bulgaria (B).

Noii campioni europeni de tenis de masă la juniori

Viitoarea ediție se va desfășura la Ostende (Belgia)

Finalele campionatelor europene de tenis de masă ale juniorilor desfășurate la Thornaby (Anglia) s-au încheiat cu următoarele rezultate : *simplu juniori :* Bengtsson (Suedia) — Orlowski (Cehoslovacia) 2—0, *simplu junioare : Vostova* (Cehoslovacia) — Juhos (Ungaria) 2—0, *dublu băieți :* Bengtsson, Klampar (Suedia, Ungaria) — Orlowski, Pospiech (Cehoslovacia) 2—0, *dublu fete :* Juhos, Lottaler (Ungaria) — Hants, Kneip (R.F. a Germaniei) 2—0, *dublu mixt:* Vostova, Orlowski (Cehoslovacia) — Andersson, Bengtsson (Suedia) 2—0, *simplu juniori mici (copii) :* Heaps (Anglia) — Guttormsen (Anglia) 2—0.

Viitoarea ediție a competiției, în 1970, va avea loc la Ostende (Belgia).

Prima vizită a atleților români în Iran

— De vorbă cu prof. Camil Morțun, conducătorul delegației

S-a înapoiat din Iran delegația atleților români — prima reprezentînd acest sport — care a participat la concursul internațional disputat la Teheran. Cu amabilitatea sa cunoscută, prof. *Camil MORȚUN*, conducătorul delegației, ne-a oferit prilejul unui interviu de actualitate :

— Vă rugăm, înainte de toate, să ne vorbiți despre competiție și despre concurenții prezenți la startul probelor.

— *Întrecerile au prezentat un inedit organizatoric, care a determinat o remarcabilă creștere valorică a performanțelor și, în același timp, a prilejuit o lărgire a cadrului acestor întreceri. Este vorba despre faptul că la cea de a 29-a ediție a lor campionatele naționale de atletism ale Iranului au fost, de data aceasta, transformate în campionate internaționale, la întreceri fiind invitați și atleți din ROMÂNIA, UNIUNEA SOVIETICĂ și PAKISTAN.*

— Am dori să recapitulați evoluțiile reprezentanților noștri.

— *Atleții români s-au comportat excelent, cucerind rapid simpatia publicului și aprecierile specialiștilor.* Ion DIMA *a cîștigat proba de 3 000 m obstacole (9:45,4),* Viorel SUCIU *a împărțit primul loc — la 110 mg — cu sovieticul LISIN (14,5 s), iar* Dan HIDIOȘANU *s-a clasat pe locul III în aceeași probă (15,4 s). Accidentat înainte de concurs, săritorul cu prăjina* Petre ASTAFEI *n-a putut lua parte la întrecerile oficiale, dar — refăcut ulterior — el a sărit, cu prilejul unei reușite demonstrații atletice, 4,80 m.*

— Ne-ar interesa cîteva aprecieri despre sportivii țării gazdă, mai puțin cunoscuți la noi.

— *Atleții iranieni străbat o etapă de evident progres. Am remarcat îndeosebi pe* Gheasi *— excelent la 110 mg și înălțime.* Enterzari *— 48,5 s la 400 m și* Nochnejad *— 16,10 m la greutate. De altfel, iubitorii atletismului din țara noastră vor avea ocazia să le facă direct cunoștință, deoarece echipa iraniană urmează să întreprindă un turneu în Europa, pe care-l va încheia cu participarea la campionatele internaționale de atletism ale României din luna septembrie.*

— Cu ce alte impresii v-ați înapoiat din Iran ?

— *Cu marea satisfacție că delegația noastră s-a bucurat în toate împrejurările de o mare și sinceră simpatie, că atît dl.* Sastari, *președintele federației, cît și toate celelalte oficialități sportive cu care am venit în contact, au găsit multe cuvinte de prețuire pentru țara noastră, pentru sportul românesc, pentru atleții noștri fruntași, binecunoscuți și în această zonă a globului. M-au impresionat, de asemenea, marile eforturi pe care le face poporul iranian pentru dezvoltarea mișcării sportive. Nu mă gîndesc doar la frumosul stadion unde au concurat și atleții români, sau la cel — în plină construcție — proiectat pentru 100 000 de locuri, ci mai ales la strădaniile de a răspîndi practicarea exercițiilor fizice și sportului în cît mai multe centre ale acestei țări. Este, desigur, o acțiune mai mult decît lăudabilă.*

În încheierea interviului acordat ziarului nostru, prof. *Camil MORȚUN* ne-a reamintit că în Iran se vorbește cu stimă și prețuire despre munca antrenorului român de box Vladar, care activează în această țară cu rezultate excelente.

Înaintea J. B. de la Atena

NOII CAMPIONI AI GRECIEI LA ÎNOT

ATENA 10 (prin telefon). În capitala Greciei au luat sfîrșit campionatele naționale de înot. Întrecerile s-au desfășurat în noua piscină de dimensiuni olimpice, care va găzdui săptămîna viitoare a doua ediție a Jocurilor Balcanice la natație. Iată și lista noilor campioni, obținută prin intermediul redacției ziarului „Omada", care vor face parte din echipa națională a gazdelor la J.B. :

Koskinas 58,6 — 100 m liber, 2:06,9 — 200 m liber, 66,9 — 100 m spate, 2:23,7 — 200 m spate, 2:24,7 — 200 m mixt și 5:26,8 — 400 m mixt ; Teodoropoulos 4:30,8 — 400 m liber și 18:39,4 — 1500 m liber ; Karidis 64,2 — 100 m delfin și 2:30,0 — 200 m delfin ; Kontoumanis 1:13,2 — 100 m bras și 2:41,8 — 200 m bras ; **Feminin :** Lombardou 66,7 — 100 m liber, 2:24,1 — 200 m liber și 4:59,5 — 400 m liber (record) ; Theodoropoulos 10:51,4 — 800 m liber ; Berischiano 1:17,2 — 100 m spate și 2:24,6 — 200 m spate ; Lombardou 1:13,6 — 100 m delfin și 2:55,8 — 200 m delfin ; Ioanidou 1:24,2 — 100 m bras și 2:58,9 — 200 m bras ; Lombardou 5:57,0 — 400 m mixt.

★

Ultimele rezultate ale campionatelor R.F. a Germaniei : S.S.F. Bonn 3:39,4 la 4x100 m liber (Schiller 54,4 — primul schimb) și 8:05,1 la 4x200 m liber (Schiller 2:00,6) ; W.F.R. Wuppertal 4:46,1 la 4x100 m (Angelika Kraus 69,2 — 100 m spate în primul schimb).

Sukniewicz a egalat recordul mondial (25,2) la 200 m garduri

Cu prilejul campionatelor de atletism ale Poloniei, Teresa Sukniewicz a egalat recordul mondial la 200 m garduri, acoperind distanța în 25,2.

În campionatele de atletism ale R.F. a Germaniei, Hildegard Janze 2:02,8 la 800 m (record) ; disc — Liesel Westerman 57,20 m lungime — Heide Rosendahl 6,72 m ; 400 m garduri : Reinert 50,0 ; 800 m plat : Kemper 1:45,9 ; greutate : Birlenbach 19,84 m ; triplusalt : Sauer 16,47 m.

În concursul internațional de atletism desfășurat la Sienna (Italia) 100 m : Karin Balzer (R.D.G.) 11,5 ; 400 m : Sandra Brown 55,1 ; 100 m garduri : Karin Balzer (R.D.G.) 13,0 ; **masculin :** 100 m : Roberts (Trinidad) 10,3 ; 110 m garduri : Liani (Italia) 13,8 ; înălțime : Peckman (Australia) 2,15 m.

Fl. Gheorghiu a remizat cu O. Panno

În turneul internațional de șah de la Buenos Aires, după consumarea a 13 runde continuă să conducă marele maestru american Robert Fischer cu 12 p, urmat de Tukmanov (URSS) — 9 puncte, Reshevsky (SUA) 8,5 p. Florin Gheorghiu (România) și Oscar Panno (Argentina) 8 p, Najdorf (Argentina) 7,5 p, Smîslov (URSS) 7 p, O'Kelly (Belgia) 6,5 p. În runda a 13-a, Florin Gheorghiu, jucînd cu piesele negre, a remizat în 27 de mutări cu argentinianul Oscar Panno.

La Sofia, un mare turneu internațional de baschet

Junioarele noastre joacă la Sibiu, cu Polonia

Reprezentativa feminină de baschet a României pleacă, astă-seară, la Sofia pentru a lua parte la un important turneu internațional organizat pentru verificarea pregătirilor efectuate de participante în vederea Universiadei de la Torino și campionatului european de la Rotterdam. La competiția de la Sofia și-au anunțat prezența selecționatele României, Poloniei, Ungariei, Franței, Iugoslaviei, Cehoslovaciei, R.S.S. Lituaniene și Bulgariei.

★

Vineri se vor desfășura, la Sibiu, întîlnirile de baschet dintre reprezentativele de juniorae ale României și Poloniei. Pentru sportivele noastre, disputele constituie o importantă verificare înaintea campionatului balcanic de la Pleven.

fotbal meridiane

Corespondență din Düsseldorf

FEIJENOORD ȘTIE SĂ TRANSFORME LOVITURILE DE LA 11 METRI

Ce spune antrenorul Happel

Echipa Feijenoord, care a evoluat la Düsseldorf, cu prilejul turneului organizat de clubul din localitate, Fortuna, nu a lăsat o impresie deosebită, deși a cîștigat finala cu puternica formație Bayern München. Ernst Happel, antrenorul echipei olandeze, ne-a dat o explicație plauzibilă : *„Jucătorii noștri au fost în concediu și abia de cîteva zile am reînceput antrenamentele. N-aș putea să spun că nu sînt mulțumit de prima lor evoluție după perioada de vacanță, pentru că trebuie să avem în vedere faptul că Bayern München este o formație solidă, cu personalități de seamă din fotbalul mondial* (Müller, Beckenbauer și Maier). *Aici, la Düsseldorf, am primit patru goluri, dintre care două din lovituri de la 11 m. Sper ca pînă la finala Intercontinentală echipa să-și găsească cadența obișnuită".*

Israel, unul din fundașii echipei Feijenoord

Într-adevăr, Feijenoord nu este încă în formă și în special atacul, în frunte cu Kindvall, nu a lăsat o impresie deosebită. În schimb, fundașii *Israel* și *Laserooms* au fost la înălțime. Și încă o observație. În finală, Feijenoord și-a adjudecat victoria în urma transformării loviturilor de la 11 m. Patru jucători au fructificat penalty-urile, ceea ce dovedește că în formația olandeză sînt mai mulți specialiști în acest domeniu. Este bine de reținut acest lucru, pentru că — în conformitate cu noul regulament al cupelor europene — în caz de egalitate după două meciuri, calificarea se face în urma transformării loviturilor de pedeapsă.

Joachim NEUSSER
redactor la S.I.D.

A ÎNCEPUT CAMPIONATUL UNGARIEI

Rezultate din prima etapă a campionatului maghiar : Honved—Raba 4—0 ; Dozsa Pecs—Szombathely 4—1 ; Tatabanya—Ferencvaros 1—2 ; Szeged—Vasas 0—2 ; Diosgyör—Komlo 1—1 ; Dunaujvaros—Videoton 1—0 ; MTK—Csepel 1—1 ; Ujpesti Dozsa—Salgotarjani 5—0.

T.S.K.A. SOFIA A CÎȘTIGAT TURNEUL DIN SPANIA

Echipa bulgară ȚSKA-Cerveno Zname a cîștigat turneul internațional de la Palma de Mallorca. În finală, fotbaliștii bulgari au învins cu 2—1 (0—1) formația vest-germană F.C. Köln. Golurile învingătorilor au fost înscrise de Jekov și Denev.

EUSEBIO — REDIVIVUS

Finala turneului internațional de la Lourenco Marques (Mozambic) s-a disputat între echipele Benfica Lisabona și Vitoria Setubal. Victoria a revenit echipei Benfica cu scorul 2—0 (2—0). O partidă excelentă a făcut Eusebio (originar din Mozambic), autorul primului gol și coautor la golul înscris de Torres. Eusebio, care a suferit recent o intervenție chirurgicală la genunchi, s-a dovedit restabilit complet, și după meci a declarat că speră să aibă un sezon bun.

Echipa României — neînvinsă —

(Urmare din pag. 1)

s-a văzut clar dorința polonezelor de a obține — în final — un rezultat pe măsura faimei de care se bucurau înaintea turneului, românce le-au desprins, cîștigînd cu ușurință. Ele și-au depășit adversarele mai ales prin superioritatea manifestată la blocaj și în atac, ca și prin omogenitate. La fel ca în primul set, în următorul polonezele încep bine și iau conducerea cu 2—0, apoi 4—1, dar fetele noastre revin, atacă decisiv de fiecare dată, prin Rodica Popa — foarte bună tot meciul, Florentina Itu, Mariana Baga și Helga Bogdan, blochează prompt atacurile adverse și răstoarnă scorul în favoarea lor (9—5, 13—7, 14—8). Liniștite în ce privește victoria în set, voleibalistele noastre nu insistă suficient pentru realizarea ultimului punct, greșesc de cîteva ori în atac pe serviciul adversarelor, și polonezele se apropie la două puncte. Nu au, însă, rezistența necesară refacerii întregului handicap și permit, astfel, româncelor să cîștige fără emoții. Deși victoria a fost la scor strîns, explicat prin momentele de relaxare ale echipei noastre la situația de setbol în favoarea ei (nu este pentru prima oară), s-a văzut clar că, în ansamblu, jucătoarele poloneze sînt inferioare. Este și explicația faptului că în setul III antrenorii români au introdus în teren și pe celelalte componente ale lotului, ceea ce a dus, însă, la pierderea setului.

Reintrînd cu „6"-le de bază, echipa română s-a impus cu ușurință în setul IV, cîștigînd meciul cu *3—1 (9, 12, —12, 6).* Iată lotul folosit de antrenorii G. Bodescu și N. Humă : Rebac, Căunei, Popescu, Baga, R. Popa, Bogdan, Itu, Bincheci, G. Popa, Cengher, Dobrogeanu, Marinescu. Au arbitrat bine Todor Todorov (Bulgaria) și D. Pohle (R.D.G.). Cu această victorie, *echipa României* termină *pe primul loc (neînvinsă)* competiția. Pentru maniera în care și-au învins adversarele, fetele noastre merită călduroase felicitări.

Ultimul meci, al turneului a opus formațiile *Cehoslovaciei* și *Ungariei*. După un joc atractiv, victoria a revenit sportivelor cehoslovace cu *3—0 (16, 12, 4).*

La Sofia, un mare turneu internațional de baschet

Junioarele noastre joacă la Sibiu, cu Polonia

Reprezentativa feminină de baschet a României pleacă, astă-seară, la Sofia pentru a lua parte la un important turneu internațional organizat pentru verificarea pregătirilor efectuate de participante în vederea Universiadei de la Torino și campionatului european de la Rotterdam. La competiția de la Sofia și-au anunțat prezența selecționatele României, Poloniei, Ungariei, Franței, Iugoslaviei, Cehoslovaciei, R.S.S. Lituaniene și Bulgariei.

★

Vineri se vor desfășura, la Sibiu, întîlnirile de baschet dintre reprezentativele de juniorae ale României și Poloniei. Pentru sportivele noastre, disputele constituie o importantă verificare înaintea campionatului balcanic de la Pleven.

-ultimele știri-ultimele rezultate-ultimele știri-

„REGATA DUISBURG"

Tradiționalul concurs internațional de canotaj academic **„Regata Duisburg"** a întrunit la start — și la această ediție — multe vîsle și rame reputate pe pistele de apă. La competiția desfășurată pe lacul Wedau au participat și două echipaje românești. Cea mai bună comportare a avut-o **schiful de 2+1 (Petre Ceapura, Ștefan Tudor+L. Lavrenschi)** clasat pe locul III în finală (7:32,19), înaintea a trei ambarcațiuni din țara gazdă, R.F. a Germaniei. Proba a revenit ramerilor italieni **Baran și Rosetto** (7:26,97), pe locul II situîndu-se Krause și Ann din Hanovra (7:27,77). La **4 fără cîrmaci**, echipajul nostru (Tușa, Ivanov, Moldoveanu, Tarasov) a ocupat locul al 6-lea, (6:42,91). Pe primele trei locuri : 1. R.F.G. (Mannheim) 6:32,20, 2. Franța 6:35,76, 3. Elveția 6:36,11. Iată și cîștigătorii altor probe : **schif simplu** Meissner (Mannheim) 7:24,95 ; **dublu vîsle** Secher, Engelbrecht (Danemarca) 6:45,37 ; **2 fără cîrmaci** Brecht, Ulbricht (Vetzlar-Frankfurt).

Automobil cu peste 230 km pe oră !

În apropiere de Budapesta a avut loc campionatul european de automodele. La clasa 1,5 cmc, titlul a revenit lui G. Herberger (R.F.G.), al cărui model a realizat o viteză de 167,750 km pe oră. La clasa 2,5 cmc a cîștigat Imre Iharos (Ungaria), modelul prezentat de acesta realizînd o viteză de 214,280 km pe oră. Cea mai mare viteză — 231,950 km pe oră — a fost înregistrată însă la clasa 10 cmc de către modelul prezentat de I. Thorpmann (Suedia).

Tony Roche învinge pe Rod Laver

Proba de simplu din cadrul campionatelor de tenis ale profesioniștilor (turneul s-a desfășurat la Brokline-Massachusetts) a fost cîștigată de australianul Tony Roche, învingător în finală cu 3—6, 6—4, 1—6, 6—2, 6—2 în fața compatriotului său Rod Laver. În finala probei de dublu bărbați, cuplul, australian Rod Laver, Roy Emerson a întrecut cu 6—1, 8—6 perechea Ismail El Shafei (R.A.U.), T. Ulrich (Danemarca).

Tiparul : I. P. „Informația", str. Brezoianu nr. 23—25, București

40368

PROLETARI DIN TOATE ȚĂRILE, UNIȚI-VĂ!

Redacția și administrația: str. Vasile Conta nr. 16, tel. 11.10.05 interurban 72 și 286. Telex sportrom buc. 180.

sportul

4 pagini 30 bani

Anul XXVI — Nr. 991 (6425) ZIAR AL CONSILIULUI NAȚIONAL PENTRU EDUCAȚIE FIZICĂ ȘI SPORT Miercuri 12 august 1970

SPORTIVII CINSTESC MAREA SĂRBĂTOARE

23 AUGUST 1944-1970

● La Galați, bazinul olimpic și o modernă popicărie sînt aproape gata pentru inaugurare

La Galați, un vast program sportiv în cinstea zilei de 23 August angrenează peste 1 000 de tineri. Astfel, clubul Dunărea organizează, începînd de la 18 august, competiții de tenis de cîmp și scrimă dotate cu „Cupa Eliberării". Cu acest prilej au fost lansate invitații sportivilor din toată țara.

Consiliul județean pentru educație fizică și sport, în colaborare cu organele de resort ale sindicatelor și U.T.C., a inițiat o amplă competiție destinată handbaliștilor, voleibaliștilor și fotbaliștilor, la care s-au înscris peste 40 de echipe din județ.

Pe arena de box „Dunărea" s-au disputat atractive gale pugilistice pentru dobîndirea „Cupei Eliberării", la care au fost prezenți boxeri din Constanța, Bacău, Ploiești, Iași, Brașov, Galați.

Patrimoniul bazelor sportive gălățene, care în ultimii ani au cunoscut o veritabilă dezvoltare, își adaugă acum, în preajma marii aniversări, două noi baze moderne: I.C.M.S. Galați va prezda beneficiarului (C.J.E.F.S.) o popicărie acoperită, cu patru piste (cochetă amenajare din oțel și sticlă), precum și bazinul olimpic descoperit. Noile baze sînt amenajate în Complexul sportiv aflat în construcție lîngă stadionul „Dunărea".

T. SIRIOPOL,
corespondent

● Numeroase competiții la Oradea

Sportivii din județul Bihor se pregătesc pentru cea de a 26-a aniversare a eliberării patriei noastre. Primele competiții sportive dotate cu „Cupa Eliberării" au și început. La fotbal, dintre cele 16 echipe participante la competiție, *Interplastic, Energia, Fierarul, Comerțul, Blănuri* și *Alumina* au rămas în cursă, pentru cucerirea trofeului.

La popice, 16 echipe sînt în întrecere, iar la handbal 7 formații masculine și 7 feminine își vor disputa întîietatea.

În zilele de 15 și 16 august, pe stadionul Voința, în nocturnă, se va disputa o competiție de baschet cu participarea a 6 echipe feminine din localitate.

Cei 2 500 de sportivi care vor defila în ziua de 23 August și-au început pregătirile, iar la clubul Crișul, la asociațiile sportive Voința și Sănătatea se lucrează de zor la carele alegorice, cu care sportivii vor participa la demonstrație.

În 23 și 24 august, la băile 1 Mai și Felix, din apropierea Oradei, vor avea loc manifestații cultural-sportive, iar iubitorii drumeției vor putea face deplasări la Stîna de Vale, Vadul Crișului și Mezlad.

Ilie GHIȘA
coresp. principal

1930-1970 JOCURILE BALCANICE DE ATLETISM

CU ATLEȚII ROMÂNI ÎNAINTEA STARTULUI

● Cartierul general, la Facultatea de Drept ● Gh. Zimbreșteanu: „LA BĂIEȚI — INCERTITUDINI, LA FETE — VICTORIE ROMÂNEASCĂ!" ● Componența echipelor noastre naționale ● Gînduri înainte de concurs

Discuție aprinsă — desigur despre apropiatul concurs — între Doina Bădescu, Sanda Angelescu, Ileana Silai și Claudia Iacob.

Profesorul Marian Păscălău se întreține cu decaltoniștii.

Foto: A. NEAGU

Încercînd să-i găsească pe cei ce vor evolua, începînd de mîine pe scena celei de a XXIX-a ediții a Jocurilor Balcanice de atletism, reporterii sînt obligați să facă primul drum la căminul Facultății de Drept. Acolo este instalat „cartierul general" al întrecerilor care marchează 40 de ani de activitate oficială. Pe aleile umbroase întîlnești la tot pasul atleți și atlete, antrenori, oficiali, veterani ai atletismului balcanic. Firește, cu două zile înaintea deschiderii J.B.A., ponderea la Drept o dețin gazdele. Este și motivul pentru care primul care intră sub focul întrebărilor menite să satisfacă curiozitatea gazetărească este antrenorul emerit Gheorghe Zimbreșteanu, de mai multe ori participant la balcaniade.

— Așadar, un nou examen — am spune destul de dificil — pentru tricolori și deopotrivă pentru organizatori. Cum credeți că va fi absolvit acest dublu test?

— Aș începe cu răspunsul la partea a doua a întrebării, exprimîndu-mi părerea că F.R.A. și numeroșii săi colaboratori vor fi la înălțimea acestui mare eveniment sportiv. Cu atleții și atletele care vor reprezenta România lucrurile nu sînt chiar așa de simple. Fără îndoială că primul loc în întrecerea masculină și-l vor disputa trei echipe: Bulgaria, Iugoslavia și România. În stabilirea clasamentului final, poate să pară paradoxal, dar cei care vor avea un cuvînt cu multă greutate sînt individualitățile din echipele Greciei și Turciei. Acești atleți vor „încurca" cu siguranță multe, foarte multe socoteli. La fete, nutresc convingerea că și anul acesta, ca în ultimii patru ani, reprezentativa României se va situa tot pe primul loc, deși în acest sezon atletele iugoslave manifestă o sensibilă creștere de valoare.

— Există unele certitudini în ceea ce privește posibilitățile de succes ale sportivilor noștri?

— Totul este relativ. Mizăm totuși pe forma bună pe care o dețin Zamfirescu, Puiu, Ungureanu, Perța, Rățoi, Pîstalu, Socol și Sepci, atleți care, în condiții normale, ar putea înregistra noi recorduri ale țării. Mai sînt însă și alții, între care Leonida Caraiosifoglu, cu mari șanse la victorie.

— În sfîrșit, căutîndu-ne un punct solid de sprijin socotim că-l vom găsi solicitîndu-vă formațiile celor două reprezentative ale țării.

— Da și nu. Da, pentru că, în linii mari, acestea au fost alcătuite, nu, pentru că oricînd chiar și cu puțină vreme înaintea startului, pot interveni unele modificări. În principiu, însă, iată numele celor ce vor concura pe Stadionul Republicii: bărbați: 100 m: **Zamfirescu, Darvaș**; 200 m: **Zamfirescu, Păsulă**; 400 m: **Puiu, Gedeon**; 800 m: **Ungureanu, Damaschin**; 1 500 m: **Lupan, Scheible**; 5 000 m: **Cioca, Scheible**; 10 000 m: **Mustață, Cioca**; 110 mg: **Perța, Suciu**; 400 mg: **Rățoi, Burcă**; 3 000 m obst.: **Cefan, Dima**; maraton: **Scolobiuc, Lupu**; 20 km marș: **Caraiosifoglu, Maxim**; 4 x 100 m: **Romeo VILARA, Hristache NAUM**

(Continuare în pag. a 4-a)

REVIRIMENT?

Nu putem spune că de-a lungul anilor baschetul ne-a răsfățat cu performanțele. Din cînd în cînd o echipă sau alta de club, o reprezentativă sau alta, ne-au dat speranțe, depășind — pentru moment — linia mediocrității pe care se situase și rămînea cu îndărătnicie acest sport, într-o vreme cu mare trecere la spectatori și tineret. Comportările cenușii au urmat însă de regulă momentelor de reușită, rămase doar amăgiri.

Bineînțeles, mereu s-au căutat soluții, tot timpul s-a muncit, dar se pare — cel puțin acestea sînt concluziile impuse de fapte — că **soluțiile nu au fost totdeauna cele mai bune, iar munca, suficientă poate cantitativ, nu reușea să fie eficace calitativ.**

Care erau cauzele? Ziarul nostru a arătat de curînd, într-o largă anchetă, necazurile baschetului, necazurile acestui splendid joc de la care nimeni nu mai aștepta nimic deosebit, într-atît ne obișnuisem cu deziluziile.

Și tocmai într-o asemenea împrejurare apare un reviriment. **O adiere nouă pe terenurile de baschet.** Ne-a semnalat-o recenta victorie a echipei feminine în **„Cupa Federației"**, o victorie valoroasă mai ales privită prin comportarea egală a echipei și a jucătoarelor care au muncit cu abnegație și s-au ajutat reciproc în joc, fiecare considerîndu-se — așa cum este normal într-un joc de echipă — o rotiță într-un angrenaj care nu poate funcționa bine decît atunci cînd toate piesele își îndeplinesc rolul.

Ne-a confirmat-o comportarea reprezentativei masculine contra selecționatei universitare americane. Înainte de meci **remanierea echipei, eliminarea unor senatori de drept cu ifose de mari vedete și comportări în care doar indisciplina era o trăsătură continuu prezentă,** talente — fără îndoială — dar cu fluctuații de formă care nu reușeau să concretizeze o valoare, a fost privită cu rezervă. Dar tinerii baschetbaliști care au luat locul vedetelor răsfățate fără motiv atîta vreme, au arătat că merită încredere. Ei n-au reușit totdeauna pe parcursul meciului să ne delecteze prin rafinamentul unor execuții tehnice deosebite. Pe teren **au format însă o ECHIPĂ, au acționat cu dîrzenie, au luptat pînă la epuizare și au suplinit prin voință și dăruire slăbiciunile de la unele capitole tehnice, fără îndoială remediabile.** Rezultatul? O comportare care face cinste baschetului nostru și, mai ales, o dovadă că soluția încercată este cea bună. Rămîne ca acum să se meargă cu fermitate pe noul drum, să se aplice soluții asemănătoare și acolo unde încă treburile merg cu scîrțîituri alarmante (să nu uităm comportarea juniorilor la campionatele balcanice). **Cele două reușite din ultimele zile vor însemna cu adevărat un reviriment în baschet doar în măsura în care altele vor urma.**

Gh. EPURAN

BRAȘOVENII PREGĂTESC „ACASĂ" NOUL CAMPIONAT DE FOTBAL

DUMITRIU II VA SIMPLIFICA SAU VA COMPLICA PE STEAGUL ROȘU?

Moment de răgaz, după un antrenament... tare. În fotografie: Pescaru, Ghergheli, Ivăncescu, Balint și Dumitriu II (de la stînga la dreapta) Foto: V. BAGEAC

...POIANA BRAȘOV. Zile de vacanță. Printre oaspeții splendidei stațiuni, întîlnim figuri de sportivi cunoscuți. Am poposit pe la amiază în mijlocul fotbaliștilor de la Steagul roșu. Pe gardurile ce împrejmuiesc cabana Luminița, tricourile abia lepădate stăteau întinse la soare. **„A fost un antrenament tare"**, îmi spunea Valentin Stănescu. Și la masa de prînz, în clipe de răgaz, Pescaru, Necula, Adamache, Jenei și ceilalți ne-o dovedeau nu numai prin pofta de mîncare, ci și prin oboseala pe care o acuzau. Dar fiecare ne-a mărturisit că programul tare impus de „nea Tinel" le va fi de folos în viitorul campionat.

„Acesta este și scopul venirii noastre la Poiana, declara Adamache. **Vrem să ne clasăm între primele cinci echipe. În ceea ce mă privește, nici nu mă gîndesc să scap meciurile din campionatul european".**

— Echipa este capabilă de obiectivul propus?

PESCARU: „El corespunde valorii lotului actual". NECULA: „Da. Ne vom strădui să-i satisfacem pe suporteri prin jocul practicat".

— Ce zici, Dumitriu, de părerile colegilor?

— Mai întîi vreau să-mi revin la forma normală. Trebuie să mai slăbesc trei kilograme și cred că alci, la munte, voi reuși. Pe urmă... Cel puțin la Brașov nu ne scapă nimeni.

— Dar, în deplasare? Are Steagul roșu valoarea și maturitatea necesare pentru a obține rezultate favorabile?

IVĂNCESCU: „Da. Avem un lot omogen, cu o bună valoare tehnică. Tineretul s-a încadrat bine în formula actuală. Cît mă privește, prin comportarea mea, vreau să-i forțez pe selecționeri să nu mă uite. Și la fel gîndesc și ceilalți colegi ai mei apți de selecție".

Undeva, retras, cel mai nou component al lotului, tînărul **Ghergheli,** „eroul" meciului cu Petrolul (a înscris atunci trei goluri), e numai ochi și urechi. Tace și ascultă. E cam timid. Explicabil. Are doar 19 ani și este primul sezon de pregătire la o echipă de divizia A. La Cristurul Secuiesc era altceva.

Constantin ALEXE

(Continuare în pag. a 3-a)

ECHIPA DE HANDBAL UNIVERSITATEA TIMIȘOARA — ÎN IUGOSLAVIA

Echipa feminină de handbal, Universitatea Timișoara, a plecat ieri în Iugoslavia, unde va lua parte la un turneu internațional organizat de clubul O.F.K. Belgrad, la care și-au anunțat participarea mai multe formații.

P. ARCAN,
coresp. principal

„Cupa Prieteniei" la volei ECHIPELE DE TINERET ALE ROMÂNIEI PLEACĂ ÎN U. R. S. S.

Lotul masculin de tineret al țării noastre, care participă la „Cupa prieteniei", la volei, a susținut ieri dimineață un joc de verificare în compania echipei naționale a R. F. a Germaniei. Au învins voleibaliștii vest-germani cu 2—1 (5, — 12, 12). Lotul român pleacă astăzi în U.R.S.S., la Voronej, unde au loc întrecerile masculine. Reprezentativa feminină de tineret pleacă și ea la Voroșilovgrad pentru a lua parte la competiția rezervată fetelor.

Olimpia — Trakia Plovdiv, la box

Sîmbătă, de la ora 19 se va disputa pe stadionul Olimpia (șos. Vitan, tramvai 26) întîlnirea de box între echipele Olimpia și Trakia Plovdiv (Bulgaria). În programul reuniunii figurează, printre altele, următoarele meciuri: C. Hoduț — Gavadinov, I. Adam — Kuncev, V. Neagu — Nikolov, Șt. Băiatu — Milev.

Poloiștii au dezamăgit

După dușul rece primit cu o seară înainte din partea reprezentativei R.D.G. ne-am fi așteptat ca elevii lui C. Corcek să încerce să se reabiliteze în compania selecționatei noastre studențești. Deși pînă la urmă a învins, prima noastră reprezentativă a etalat din nou aceleași carențe. Pase greșite, șuturi imprecise din poziții favorabile, lipsă de pregătire fizică, joc fără orizont și mai ales o totală indolență, iată ce a caracterizat evoluția echipei României care, peste foarte puțin timp se va prezenta la două extrem de dificile examene: campionatele balcanice de la Atena și C. E. de la Barcelona.

Selecționata studențească, care a evoluat mai bine decît în seara precedentă, a reușit pe parcursul partidei să se ridice la nivelul rutinaților adversari. Scor final 8—5 (3—1, 1—1, 2—2, 2—1) pentru România A.

Au marcat: Zamfirescu (3), Popa (2), Szabo, Novac și Blajec pentru România, respectiv C. Rusu (4) și D. Popescu.

În cealaltă partidă, R.D.G.—Selecționata studențească a Ungariei 5—4 (2—2, 3—1, 0—1, 0—0). Au marcat Schiller (2), Zein, Herzog și Herwegen (R.D.G.), Leheczkj, Pinter, Urban și Katona (Ungaria). A arbitrat foarte bine M. Manguillat (Spania). Astă-seară, partidele încep la ora 18,30.

V. RADU

Imagine din jocul celor două selecționate române în turneul de la București

La 22 și 23 August, pe stadionul Republicii

4 DIVIZIONARE A: RAPID, STEAUA, PROGRESUL ȘI STEAGUL ROȘU ÎN „CUPA MUNICIPIULUI BUCUREȘTI"

Consiliul municipal pentru educație fizică și sport București organizează, în cinstea Zilei de 23 August, cîteva manifestări de mare atractivitate. Pe stadionul Republicii se va desfășura, în nocturnă, ediția a IV-a a „Cupei municipiului București" la fotbal. Vor lua parte divizionarele bucureștene A, Rapid, Steaua și Progresul și echipa Steagul roșu Brașov. În prima zi a competiției, sîmbătă 22 August, se vor întîlni Rapid cu Steaua, iar Progresul va primi replica formației brașovene. În ziua de 23 August se vor întîlni pentru locurile 3—4 învinsele din primele partide și învingătoarele pentru desemnarea cîștigătoarei trofeului pus în joc.

În pauza dintre meciuri vor avea loc demonstrații de atletism, judo, călărie, gimnastică acrobatică și ciclism.

LA CÎMPINA ȘI BĂICOI

PROFESORII DE EDUCAȚIE FIZICĂ ȘI SPORT DEZINTERESAȚI SĂ ÎNVEȚE ÎNOTUL PE COPII

Străbatem, sub un soare arzător, drumul spre cel mai mare bazin de înot din Cîmpina, strandul Uzinei mecanice, de care credeam că este direct legată acțiunea „Delfin '70". Am spus credeam, pentru că, o dată ajunși la frumoasa piscină, responsabilul ei, **Ștefan Barbu** ne-a informat că n-a auzit de așa ceva de la 15 iulie încoace, de cînd s-au deschis porțile strandului. Aflînd această veste, ne-am zis că, poate, lecțiile rezervate elevilor dornici să învețe înotul au loc la celălalt strand al orașului și am pornit spre bazinul Schelei. Dar din nou am primit un răspuns negativ: **„Aici funcționează un centru de inițiere. Despre „Delfin '70" nu știm nimic. Cel puțin pînă în prezent, a precizat Dumitru Dulamă, intendentul bazei sportive. Nu s-a organizat nici o lecție".**

Un lucru începea să devină foarte limpede și anume faptul că „Delfin '70" nu și-a făcut încă apariția în apele celor două bazine, amenajate cu tot ceea ce este necesar pentru ca elevii să învețe tainele înotului. Am mai privit o dată puzderia de fete și băieți care se scăldau, făceau plajă sau jucau volei și tenis și am pornit după lămuriri suplimentare.

Gheorghe Burlacu, președintele Consiliului orășenesc pentru educație fizică și sport, ne-a spus: **„Dacă în instrucțiuni se prevede ca bazinele să fie puse la dispoziția copiilor o singură zi pe săptămînă, noi am convenit cu conducerile asociațiilor Petrolistul, Schela și Energia uzina mecanică ca strandurile lor să fie deschise zilnic pentru acțiunea «Delfin '70». Iată, însă, că s-a scurs mai bine de jumătate din vacanță și buna noastră intenție a fost anulată de către cei 16 profesori de educație fizică și de Consiliul**

Tr. IOANIȚESCU

(Continuare în pag. a 2-a)

Înaintea J.B. de la Atena

Rezultatele juniorilor îngrijorează pe selecționeri

● Clubul Dinamo la cel de al 50-lea titlu de campion!

● Reșițeanul Wetterneck — șeful promoției 70

...Și a fost ultimul start oficial în competițiile interne ale anului 1970. Cursele de 1500 m liber, care au încheiat aseară „naționalele" de juniori s-au dovedit și singurele în măsură să ne ofere cîteva satisfacții în această din urmă reuniune, care nu s-a deosebit prea mult (prin nivelul mediocru al rezultatelor) de cele precedente.

Așa cum ne așteptam, Dietmar Wetterneck nu a scăpat prilejul celei de a IV-a victorii (și tot atîtea recorduri de copii) la capătul „maratonului" de 15 „sute", învingîndu-și adversarii cu mai bine de 100 de metri. Titlul de șef al promoției 1970 i se cuvine din plin tînărului înotător reșițean.

Și Liviu Copcealău a făcut o cursă frumoasă de 1500 m liber (după ce cu o oră înainte cîștigase 200 m delfin în 2:22,4), stopînd cronometrele la 18:18,8. Cu această victorie dinamovistul a adus clubului din Ștefan cel Mare cel de al 50-lea titlu (!) de campion național în cele 3 mari competiții din ultimele săptămîni, dovedind că prezența sa este indispensabilă echipei care se va deplasa la Balcaniadă.

Din noianul celorlalte rezultate mai desprindem pe cele ale spatiștilor M. Hoholu, Gh. Lupu și al Ancăi Groza la 200 m delfin, care a confirmat recordul (2:40,0) stabilit săptămîna trecută. În rest însă... Prea puțini sînt cei care au confirmat încrederea selecționerilor (mai ales în probele de craul feminin), fapt care ne face să privim cu destulă îngrijorare evoluția echipelor noastre la Atena.

REZULTATE TEHNICE — COPII CATEG. A. **200 m spate (f): DANA POP** (Din.) 2:48,2 (r.p.), Olga Dobre (Șc. Sp. 1) 2:51,6, Irina Ratușni (Din.) 2:53,5; **200 m spate (b): C. COATU** (CSȘ) 2:33,7, A. Horvath (Șc. Sp. 1) 2:36,1, C. Mandache (Petrolul) 2:41,0; **4×100 m liber (f): DINAMO 4:44,7-record**, Șc. Sp. Reșița 4:53,0; **4×100 m liber (b): ȘC. SP. REȘIȚA** 4:28,3, Petrolul 4:29,4 **(Ad. Popovici 66,1 în primul schimb — record de copii categ. B)**, Dinamo 4:32,9; **200 m delfin (b): T. NICOLAE** (Din.) 2:29,0, Z. Zvolenski (Șc. Sp. 2) 2:57,8; **200 m delfin (f): ANCA GROZA** (Din.) 2:40,5, Dagmar Hluzin (Șc. Sp. Reș.) 2:53,8; **800 m liber (f): SILVIA IVESCU** (Din.) 11:05,1, Elena Ivescu (Din.) 11:44,1, Liliana Stoicescu (CSS) 11:57,3; **1500 m liber (b): D. WETTERNECK (Șc. Sp. Reșița) 18:51,0** — record, S. Crăciun (Șc. Sp. 1) 20:04,4, C. Coatu (CSS) 20:43,5;

Anca Groza, cîștigătoarea probelor de delfin și mixt și antrenoarea ei, prof. Magda Negrea

Foto: N. DRAGOȘ

JUNIORI II — **200 m spate (f): MAGDALINA MAZGAREANU** (Șc. Sp. 2) 2:57,3, Mihaela Patrichi (Rapid) 3:00,8; **200 m spate (b): GH. LUPU** (CSȘ) 2:22,4, L. Popescu (Petrolul) 2:28,1, T. Nuțeanu (Din.) 2:31,1; **4×100 m liber (b): DINAMO** 4:13,3, C.S.M. Cluj 4:15,2, Petrolul 4:21,2; **4×100 m liber (f): DINAMO** 4:42,2 — **record**, Șc. Sp. Timișoara 4:58,4; **200 m delfin (b): L. Copcealău** (Din.) 2:22,4 (r.p.), Al. Gherban (Olimpia Reșița) 2:36,9, Gh. Jeleru (Met. Turda) 2:41,4; **200 m delfin (f): SIEGRID SLECIAN** (Șc. Sp. Reșița) 2:46,3, Angela Anton (Din.) 2:49,2, Anca Mihăescu (Din.) 2:59,3; **800 m liber (f): LUCIA RADU** (Din.) 11:08,3, Violeta Damian (Din.) 11:17,6, Carmen Cehanzuc (Șc. Sp. 2) 11:20,6; 1500 m liber (b): **L. COPCEALAU** (Din.) 18:18,8 (r. p.), H. Potocnik (Șc. Sp. Timiș.) 19:49,7, Z. Casian (CSM Cluj) 20:01,0;

JUNIORI I — **200 m spate (b): M. HOHOIU** (Olimpia Reșița) 2:22,8, M. Movanu (Șc. Sp. 2) 2:23,6, D. Țurcanu (Șc. Sp. 2) 2:35,0; **200 m spate (f): RUTH HOCHER** (Șc. Sp. Reș.) 2:48,0; **4×100 m liber (b): STEAUA** 3:58,6, Șc. Sp. 2 4:09,6, Șc. Sp. Timișoara 4:19,7; **4×100 m liber (f): ȘC. SP. 2 BUC.** 5:03,6; **200 m delfin (b): C. ROLIK** (Șc. Sp. Timiș.) 2:24,5, I. Vlad (CSM Cluj) 2:44,5; S. Kevorkian (Șc. Sp. 2) 2:45,2; **200 m delfin (f): GEORGETA CERBEANU** (CSȘ) 2:48,2, Camelia Vijeu (Șc. Sp. 1) 2:53,1; **800 m liber (f): DANIELA COROIU** (Șc. Sp. Reșița) 10:43,0; **1500 m liber (b): S. COSMESCU** (Steaua) 18:31,4, A. Vițelaru (Din.) 18:53,2, C. Păun (Șc. Sp. 2 Buc.) 19:28,2

Adrian VASILIU

Grivița Roșie în febra pregătirilor

● Un lot fără Wusek și Irimescu...

● Alte (probabile) transferuri

Emoțiile care acompaniază întotdeauna începerea campionatului național i-au cuprins și pe rugbyștii de la Grivița Roșie. De la 21 iulie o parte însemnată din timpul lor liber este afectată pregătirii; unei pregătiri conștiincioase, am adăuga, avînd ca dirijor pe ing. Viorel Moraru, fostul internațional.

Deși aspiră și anul acesta la primul loc — încercînd să completeze fericit o carte de vizită fără egal la nivelul formațiilor autohtone — Grivița Roșie are de rezolvat, obiectiv vorbind, destule probleme.

Se știe, de pildă, că doi oameni de nădejde ai lotului grivițean, Wusek și Irimescu, se vor afla departe de echipă, primul în continuare la La Voulte Sportif, cel de-al doilea — începînd din toamnă — la P.U.C. Paris. Mai sînt însă de semnalat și alte posibile plecări: Simion, excelentul fundaș în devenire, va susține concursul de admitere la un institut de învățămînt superior din Timișoara și, la fel, Damaschin, care reușise să se încadreze aproape perfect în jocul liniei de treisferturi a echipei campioane.

Acum, în noile condiții, antrenorul va fi obligat să forțeze promovarea unor jucători din lotul speranțelor. După tinerii Miclescu, Pleșanu și Bater, se va încerca cu mult curaj titularizarea lui Comănici pe post de fundaș (a mai jucat în echipă), a lui M. Galanda în linia a II-a sau a III-a, folosirea — cel puțin în partidele teoretic mai ușoare, a lui Stoian (linia I) și Niculescu („uvertură"). Sînt în discuție, de asemenea, Fălcușanu și Rădulescu. **În toate cazurile, ținem să subliniem, antrenorul Viorel Moraru nu va recurge la elemente de „import", ci la serviciile unor rugbyști crescuți, formați în marea familie a sportivilor de la Grivița Roșie.**

Amănuntele menționate în rîndurile de mai sus ni le-au oferit pe de-o parte secretarul asociației sportive, tovarășul Ion Gheorghe, iar pe de altă parte, fostul titular al echipei, Valeriu Irimescu, care s-a pregătit în cursul lunii iulie, alături de lotul campioanei. Pentru meciul din prima etapă a noului campionat, care începe la 24 august, Grivița Roșie va alinia un XV ce va fi alcătuit probabil astfel: Țibuleac (Simion, Cătănici) — Bater, Pleșanu, Damaschin (Pavlovici), Sabău (Balcan) — Oblemenco, Mihai (Roibașu) — Galanda, Șerbu, Miclescu — M. Rusu, Veluda (Atanasiu) — Teodorescu (Stoian), Onuțiu, Drăgulescu. Prima adversară, incomoda formație Politehnica Iași. Meciul este programat în orașul de pe Bahlui.

— t. st. —

Programul definitiv al turneului echipei României B în Franța

Federația franceză de rugby a comunicat forului nostru de specialitate programul definitiv al turneului pe care reprezentativa secundă a României îl va susține în Franța. Primul meci va avea loc la 20 septembrie, în localitatea Borg en Bresse. Apoi, pe 24 septembrie, selecționata română va juca la Aurillac. În fine, și un al treilea meci, programat pe 28 septembrie la Toulon. În toate cazurile rugbyștii români vor întîlni selecționate formate din jucători din prima ligă a campionatului Franței.

S. A. MAULEONAIS NU VA DEZMINȚI FAIMA RUGBYULUI FRANCEZ

Rugbyștii francezi s-au antrenat ieri dimineață în parcul sportiv „Dinamo"

Foto: V. BAGEAC

S. A. Mauleonais nu este una dintre primele echipe de rugby ale Franței, deși face parte de mai mulți ani din prima divizie a țării. Totuși pentru jucătorii ei, simplul fapt de a putea participa alături de cele mai bune team-uri franceze constituie un merit deosebit.

„15"-le celor de la Mauleonais reprezintă un mic orășel de 5000 de locuitori din regiunea bascilor unde rugbyul se află la loc de frunte. Prezența echipei în prima ligă se datorește forței colective care domnește în rîndurile sale.

Desigur, pentru a ajunge în rîndurile elitei, rugbyștii din Mauleonais ar trebui să dispună de posibilități de selecție mult mai mari. Dar acest lucru nu este posibil, singurele cadre recrutate provenind din școala de rugby existentă în oraș. Forța echipei rezidă însă într-o serie de calități unanim apreciate și una dintre acestea o constituie viteza cu care acționează atît compartimentul ofensiv, cît și cel defensiv, fapt care permite regrupări rapide și atacuri spontane, de mare eficacitate.

Deși se află încă în vacanță (campionatul Franței începe la mijlocul lunii septembrie) S. A. Mauleonais se va strădui să demonstreze spectatorilor români un joc spectaculos și eficace. Jucătorii au avut suficient timp să se adapteze iar președintele clubului, dl. Pierre Roger, împreună cu antrenorul Daniel Lamirand au ținut să asigure că echipa lor nu va dezminți în nici un caz faima de care se bucură rugbyul francez în România. Singurul regret al lui Daniel Lamirand este acela de a nu putea alinia în partidele pe care S. A. Mauleonais le va susține la Constanța și Birlad cea mai bună formație, întrucît trei jucători titulari din pachetul de înaintași nu au putut face deplasarea la București, fiind reținuți de interese profesionale.

André ABADIE
ziarist francez

ARBITRAJELE, o problemă spinoasă a săriturilor

De vorbă cu fostul antrenor A. HORACEK despre unele probleme ale săritorilor români

Zilele trecute am primit la redacție o vizită pe cît de neașteptată, pe atît de plăcută: Arthur Horacek, fost antrenor de sărituri de la trambulină (acum pensionar), cel care a ridicat sportivi de talia Emiliei Negulescu, lui Pantelimon Decuseară, Aurel Breja, Gheorghe Baican, toți multiplii campioni naționali la seniori sau la juniori și reprezentanți ai României în numeroase concursuri internaționale. Vizita apreciatului antrenor nu a fost întîmplătoare, fapt pe care a ținut să-l precizeze din primul moment:

— Am citit în ziarul „Sportul" aprecierile făcute asupra arbitrajelor prestate la campionatele naționale de juniori și mi-am dat din nou seama că, din păcate, **SUBIECTIVISMUL CONTINUĂ SĂ FIE O PROBLEMĂ SPINOASĂ A ACESTUI SPORT.** Trebuie să știți că **ÎNCĂ DE ACUM 10 ANI AM PROPUS CA DIN CORPUL ARBITRILOR SĂ FACĂ PARTE OAMENI CARE SĂ NU AIBĂ INTERESE DIRECTE** (decl. în orice caz, nu antrenorii concurenților), **ci oficiali mai în vîrstă, care să fie respectați în primul rînd de antrenori.** Funcționînd ca arbitri, antrenorii și chiar săritorii în activitate nu pot să nu-și manifeste simpatiile și, chiar dacă vor să fie obiectivi, nu „văd" unele greșeli elementare în execuția săriturilor.

— **Constatarea este, într-adevăr, și veche și tristă. Dorim, însă, să precizați și punctul dv. de vedere asupra celor ce ar trebui făcute pentru ca arbitrajele la sărituri să nu mai dea naștere la nemulțumiri și discuții.**

— De fapt, pentru aceasta am și venit. Personal, socotesc că scopul pregătirilor săritorilor noștri este participarea la marile competiții internaționale și, în principal, la Jocurile Olimpice. Pentru a avea însă o evoluție remarcabilă la aceste întreceri, **săritorii noștri trebuie să știe întotdeauna la ce nivel se află față de cerințele internaționale. Or, acest lucru nu se poate constata exact, în mare măsură, din cauza arbitrajelor care, pe lîngă că sînt subiective, nu sînt întotdeauna competente.** În acest sens, consider că **ESTE ABSOLUT NECESARĂ ORGANIZAREA UNUI CURS DE ÎMPROSPĂTARE A CUNOȘTINȚELOR ȘI DE FORMARE A UNOR NOI ARBITRI.** În cadrul acestui curs, chiar și după absolvirea lui, arbitrii să **participe la antrenamentele săritorilor și să le dea note ca la un concurs, dar defalcat, pe anumite elemente ale execuției.** Lucrul acesta este foarte important, deoarece actualmente arbitrii nu iau în considerare unele greșeli elementare și importante, ci doar execuția în aer și intrările.

— **Într-adevăr, organizarea unui astfel de curs este absolut necesară și sperăm că forurile vizate vor lua măsurile de rigoare. Profitînd, însă, de această discuție, dorim să aflăm părerea dv. asupra cauzelor care determină intrările nu prea reușite ale săritorilor noștri, bineînțeles dacă și dv. ați constatat acest lucru.**

— Din păcate, trebuie să fiu întru totul de acord cu aprecierea dv. Săritorii noștri nu au intrări reușite, deoarece nu au execuții elegante, ci forțate. Saltul trebuie executat cu maximum de efort, dar într-o formă elegantă. **La noi nu se aplică un amănunt elementar,** observat de-a lungul anilor la mai toți antrenorii străini: **individualizarea strictă a tehnicii intrărilor.** Fiecare antrenor trebuie să aibă metode de pregătire pentru fiecare sportiv în parte, deoarece **deosebirile de gabarit, de greutate, de conformație a corpului, de tehnică și de viteză a căderii influențează în mod direct intrarea în apă.** Desigur, nu pot să nu amintesc o altă chestiune importantă, poate chiar cea mai importantă: **ORICE SĂRITURĂ SE TERMINĂ ÎN CĂDERE LA NIVELUL TRAMBULINEI,** pentru ca de aici săritorul să aibă timp suficient pentru pregătirea intrării. **Or, sportivii noștri ating apa cu mîinile și îi vezi zvîrlind pentru a mai repara ceva, în ultimul moment.**

— **Cum vedeți evoluția săritorilor noștri fruntași?**

— Trebuie să vă spun că noi, românii, am fost primii din Europa care ne-am prezentat cu salturi foarte grele, ca 3½ înainte și 2½ răsturnat. Pe vremea aceea, unii sportivi, și români și străini, considerau că exagerez (n.n. — multă vreme, actualul nostru interlocutor a fost antrenor al lotului național). Dar nu mai tîrziu decît peste un an antrenorii celorlalte țări au venit și ei cu elevi pregătiți pentru aceste salturi cu coeficienți ridicați. În general, **la marile concursuri trebuie să vii întotdeauna cu ceva nou pentru a-ți putea depăși adversarii** sau măcar pentru a te menține la același nivel cu ei. Acest lucru se petrece și acum cu sportivii noștri, ceea ce este bine, dar ei trebuie să lucreze mai minuțios pentru finisarea tuturor elementelor ce alcătuiesc un salt.

D. STANCULESCU

UN ȘTRAND LĂSAT ÎN PĂRĂSIRE...

Ce părere au Întreprinderea comunală și C. M. E. F. S. Roman?

În aceste zile toride de vară numeroși romașcani își îndreaptă pașii spre strandul din localitate. Numai că aci, chiar de la intrare, porțile date în lături, ca și priveliștea celor două cabine aflate în paragină, lasă impresia că strandul nu se află în grija... nimănui. Pe parcurs, impresia devine certitudine. Din cele trei bazine, două sînt goale, iar celălalt, care este umplut, are apă murdară, neschimbată cam de multișor. Cabinele sînt — cum am mai spus — pe cale de degradare. Plaja, cu nisip puțin, este presărată cu hîrtii. Un teren de handbal, combinat cu teren de baschet, bine înconjurat cu un înalt gard de sîrmă și avînd instalații pentru nocturnă (!), zace ferecat cu lacăte. Nu ne amintim să se fi disputat, de anul trecut, vreo competiție sportivă pe acest teren. Iar în păduricea din incinta strandului, bălăriile cresc nestingherite...

Bufetul din interiorul strandului nu poate oferi nici măcar un suc rece, pentru că „gospodarii" de aci nu s-au gîndit decît la băuturile tari. Terasa de deasupra bufetului ar putea fi foarte bine folosită pentru un club de vară, în care să se joace șah și tenis de masă. Ar putea, dar nu este...

Întreprinderea comunală Roman — care are, sau, mai bine zis, ar trebui să aibă în grijă acest strand — l-a lăsat în părăsire, iar C.M.E.F.S. Roman a „uitat" că se pot organiza diverse competiții și aci.

Sperăm însă că forurile în drept nu vor uita — cît mai este timp — să-i „corijeze" pe cei care au contribuit la această tristă situație a strandului din Roman.

George GROAPĂ
corespondent

LA CÎMPINA ȘI BĂICOI

(Urmare din pag. 1)

orășenesc al organizației pionierilor. În aceste zile, majoritatea cadrelor didactice sînt plecate în concediu în alte localități. Cu cine să lucrăm?"

— Dumneavoastră ce părere aveți? — am întrebat-o pe tov. **Maria Ștefănescu,** directoarea adjunctă a Liceului nr. 1, școală care, în lipsa unui for de control și îndrumare local, coordonează activitatea tuturor unităților de învățămînt din Cîmpina.

— Nu pot să știu ce au gîndit colegii mei de specialitate sportivă și nici nu înțeleg de ce au plecat din oraș, lăsînd totul baltă. Sinceră să fiu, nu vă pot spune dacă s-a început sau nu ceva în această direcție, pentru simplul motiv că nici eu n-am fost măcar avizată asupra respectivei acțiuni. Cert este un lucru: în cele 7 școli generale, 3 licee și 2 școli profesionale din orașul nostru sînt foarte puțini copii care știu să înoate. Cele două străduri și lacul Bisericii ar fi putut fi transformate, în această perioadă, în adevărate ateliere de lucru. Ne recunoaștem în întregime vina.

Ușurința cu care profesorii de educație fizică din Cîmpina au tratat acțiunea „Delfin '70" sfidează cele mai elementare îndatoriri profesionale. Nu pretindem ca toți profesorii să fi rămas în oraș, sacrificîndu-și vacanța pentru a lucra cu elevii în bazine. Ar fi fost — desigur — prea mult. Dar prin rotație (un ciclu de inițiere nu durează mai mult de 2—3 săptămîni) s-ar fi putut realiza acest deziderat.

★

De data aceasta ne aflăm în altă localitate, care, de asemenea, beneficiază de un frumos bazin. Proprietarii lui, asociația sportivă Petrolul Băicoi, sînt supărați pe profesorii de educație fizică din localitate deoarece refuză, într-un fel sau altul, să-i ajute în organizarea unui centru de inițiere.

De „Delfin '70", nici vorbă. Copiii, ne-a explicat tov. **Aristotel Pispiris,** tehnicianul asociației Petrolul, **vin singuri și se joacă în bazinul mic. În repetate rînduri le-am spus profesorilor de educație fizică de la liceul nostru că le punem la dispoziție gratuit strandul. Noi am zis, noi am auzit.**

Am mai stat de vorbă și cu alți activiști sportivi și cadre didactice de la cele două școli generale din Băicoi și am ajuns de fiecare dată la aceeași concluzie: nepăsarea. Trist, dar adevărat. Motiv pentru care cerem forurilor competente să ia grabnic măsuri de redresare.

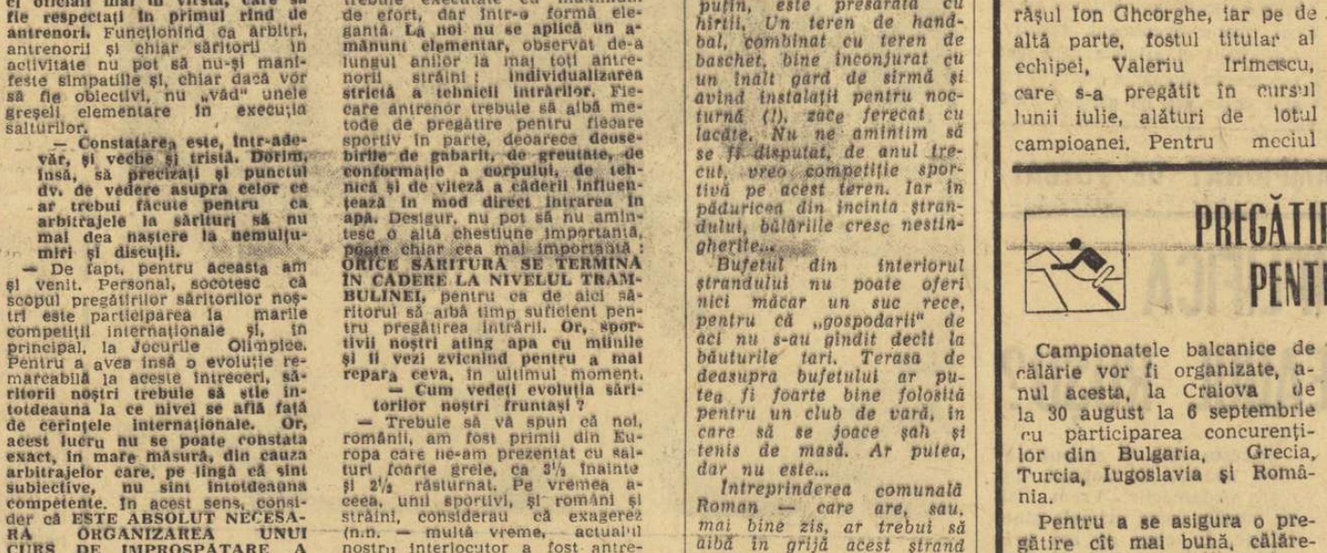

Se îndreaptă spre podiumul de primire schiful de 8+1 al elevilor timișoreni.

Foto: Șt. GONDA

PE MARGINEA „NAȚIONALELOR" DE CANOTAJ ALE JUNIORILOR

CÎTEVA PROBE ÎN AFARĂ DE CONCURS

Indiscutabil, ediția din acest an a campionatelor naționale de canotaj rezervate juniorilor a însemnat un succes. Desfășurate la Bacău, întrecerile au stîrnit un interes unanim pentru forurile sportive locale, în rîndul specialiștilor, antrenorilor veniți aici cu un număr record de schifiști (407). „Premiera" din Moldova a satisfăcut (la unele probe) și din punct de vedere al pregătirii, dacă — firește — facem abstracție de performanța internațională. Căci, aidoma altor campionate, schiful junior s-a înscris pe același culoar mărginaș al valorii, vîslind către titlu, către acele medalii ce vor liniști și măgulі — pentru încă un an — ambițiile, nu prea mari, ale unor secții nautice. Și pentru a concluziona: ÎN ÎNTRECERILE DE LA BACĂU NU A IEȘIT ÎN EVIDENȚĂ NICI UN ECHIPAJ" (V. Mociani, antrenor federal al F.R.C.Y.).

Ce a ieșit, în schimb, în evidență?... Începem cu festivitatea deschiderii oficiale a întrecerilor. „Careul" juniorilor a fost indisciplinat încă înainte de a intra în concurs, solicitînd antrenorilor intervenția pentru a se păstra cît de cît disciplina. Apoi, au venit disputele. Au venit acele teatrale răsturnări pe spate în barcă, după terminarea curselor, răsturnări în masă, enervante, vrînd, chipurile, a demonstra epuizarea, mărețul efort depus în cele cîteva sute de metri parcurși în ritm de tangou. Au venit „fair-play-urile" dinaintea sosirilor, cînd echipajul de 2+1 al U.T.A.-ei, bunăoară, încetează strocul spre a da „posibilitatea" urmăritorilor să reducă din distanța ce îl despărțea, spirit sportiv vedetist, ipocrit, în ultimă instanță. Firește, au fost și lucruri demne de lăudat, dar insistăm asupra acestor „probe" din afara concursului, pentru remedierea lor.

Continuăm, deci, cu problema „lestului". Adică, cu acea prevedere regulamentară care precizează că, în cazul cînd plusul are o greutate mai mică de 50 kg, diferența va fi completată printr-un lest. Ei, bine, așii probei de 4+1 (Dinamo București) au fost descalificați, ei prezentînd la controlul efectuat după terminarea cursei un lest al... neechității sportive față de public, față de cei cu care s-au întrecut. Descalificate au fost și echipajele în ale căror bărci s-au aflat juniori mai mari decît prevede categoria respectivă. Acestea toate, se înțelege, fără „știrea" antrenorilor, preocupați de chestiuni mult mai importante...

Ne-a fost dat să vedem și un caz rarisim în canotaj, și poate și în alte sporturi. El confirmă slaba pregătire de concurs a unor schifiști, munca în „detalii" a antrenorului. În rezumat: Francisc Hoff (Voința Timișoara) conduce detașat, ajunge la linia de sosire și, spre stupefacția tuturor, întoarce barca, ocolind punctul final al întrecerii ce trebuia să o cîștige! Și exemple de... probe în afara concursului mai pot fi date. „Probă": 8+1 fete (Șc. sp. București) cucerește titlul de campioană națională, fără serii, fără recalificări, fără nici o... adversară în concurs! Regulamentar, totuși, dar... Poate vom mai reveni asupra acestor campionate.

V. TOFAN

PREGĂTIRILE CĂLĂREȚILOR PENTRU BALCANIADĂ

Campionatele balcanice de călărie vor fi organizate, anul acesta, la Craiova de la 30 august la 6 septembrie cu participarea concurenților din Bulgaria, Grecia, Turcia, Iugoslavia și România.

Pentru a se asigura o pregătire cît mai bună, călărеții și caii susceptibili de a intra în concurs, au fost numiți la Craiova, sub conducerea antrenorului coordonator Alex. Purcherea. Din lotul de obstacole seniori fac parte: O. Recer, D. Mihăilescu, A. Stoica, A. Donescu, D. Velicu, C. Ilin și A. Bozan, iar din lotul de juniori: Gh. Nicolae, M. Simion, C. Chioaru, M. Burtea, N. Lupancu, I. Serdaru, Gh. Popescu și I. Orha. Antrenori Gh. Antohie și P. Roșca. Pentru „concursul complet" au intrat în pregătire: C. Vlad, O. Recer, Gh. Moișanu, E. Boiangiu, A. Kadar, D. Roșca și A. Costea. Antrenori P. Andreianu și V. Bărbuceanu. Călărеții de la dresaj I. Molnar, N. Mihalcea, D. Velicu, E. Cotan, V. Bădulescu și A. Frölich se pregătesc, deocamdată, la secțiile respective, urmînd ca începînd din ziua de 20 august să lucreze la Craiova.

La prima verificare a călărеților de la obstacole, s-a constatat buna pregătire fizică a călărеților și cailor, o satisfăcătoare pregătire tehnică pentru trecerea obstacolelor și necesitatea de a se îmbunătăți stilul călărеților la sărituri. Cu această ocazie, a ieșit în evidență forma bună a călărеților A. Donescu cu calul Păunaș, A. Bozan cu Rival, C. Ilin cu Viteaz, A. Stoica cu Pick-up, C. Chioaru cu Electric, M. Burtea cu Lama și M. Simion cu Gama. Cea de-a doua verificare va avea loc la 18 august, cînd se vor definitiva echipele balcanice de obstacole, „concursul complet" și dresaj.

f. j.

De la I. E. A. B. S.

Biletele pentru jocul internațional de baschet România — S.U.A. (selecționata universitară), care are loc în ziua de 13 august a.c. pe terenul Floreasca, s-au pus în vînzare începînd de azi 12 august a.c. la Agenția Loto Pronosport din str. Halelor nr. 5.

Simbătă și duminică, în împrejurimile Predealului

CONCURSUL INTERNAȚIONAL DE ORIENTARE TURISTICĂ — „CUPA ROMÂNIEI"

După cum am mai anunțat, în zilele de 13, 14 și 15 august se va disputa, în împrejurimile stațiunii Prédeal, ediția a V-a a „Cupei României" la orientare, concurs internațional, organizat de Federația română de turism-alpinism.

Pînă în prezent și-au confirmat participarea echipele reprezentative ale R. S. Cehoslovace, R. P. Ungare și R. D. Germane. Se așteaptă confirmarea echipelor din R. P. Bulgaria și Finlanda. Concurenții români vor fi mai numeroși, în afara echipei reprezentative — care se pregătește pentru campionatele mondiale din septembrie — participînd la concurs și alți sportivi fruntași.

Deschiderea festivă a concursului se va face în ziua de 12 august, la cabana Schiori. În ziua de 13 august se va desfășura un concurs de antrenament în lungime de 4 375 m și cu o diferență de nivel de 300 m.

În ziua de 14 august se va desfășura concursul individual masculin și feminin.

Traseul pe care se vor întrece băieții va măsura 11 km (620 m diferență de nivel, 9 posturi de control), iar traseul pentru întrecerea feminină va măsura 7 km (400 m diferență de nivel, 6 posturi de control).

Traseele se vor parcurge în circuit, plecările și sosirile avînd loc în fața cabanei Clăbucet Sosire, urmînd să se atingă Valea Joiței, Muchea Fetifoiului și valea Stinei mari. Simbătă, 15 august, se vor desfășura probele de ștafetă (3 schimburi) pe distanța de 16 km (cu 800 m diferență de nivel, 21 posturi de control), respectiv 15 km (500 m diferență de nivel, și 18 posturi de control). Traseele vor atinge următoarele puncte: Valea Poliștoaca, Cioplea, Pasul Predeal, pe sub vîrful Gîlma Mare, valea Leucii, valea Olăreasa, Piciorul Popii.

fotbal

VOR LUA STARTUL ÎN DIVIZIA B

Duminică, 32 de echipe vor lua startul într-o nouă ediție a campionatului diviziei B. De-acum, loturile sînt stabilite și antrenorii fac ultimele retușuri. Care este componența lor? Iată, vă prezentăm astăzi loturile, comunicate de cluburile și asociațiile sportive, ce se vor întrece de-a lungul a 30 de etape:

SERIA I

A.S. ARMATA TG. MUREȘ (antrenor: T. BONE)
portari: Bai, Soliom, Nae
fundași: Solosi, Toth, Ispir, Czako
mijlocași: Siclodi, Ciutae, Naghi
înaintași: Lucaci, Fazekaș, Trăznea, Nistor, Caniaro, Vărodi, Hajnal, Dondoș.

METALUL TÎRGOVIȘTE (antrenor: P. RĂDULESCU)
portari: Stănescu, Bărbulescu, Nedelcu
fundași: Bocin, Ciobanu, Stanciu, Mihăilescu, Grigore
mijlocași: Nițescu, Mureșan, Buzatu, Ailenei, Pavlovici
înaintași: C. Ionescu, Pîrvu, Tiron, Turcu, Stan.

POLITEHNICA GALAȚI (antrenor: D. STANCU)
portari: Dumbreanu, Rugină, Enache
fundași: Rizea, Tudorie, Ungureanu, Dinu, Dima
mijlocași: Lehăduș, Tănăsescu, Marinescu
înaintași: Zotincă, Besma, Tolea, Stoleru, Botescu, Bucur

PORTUL CONSTANȚA (antrenori C. TÎLVESCU și I. BÜKOSI)
portari: Manciu, Stancu
fundași: Gheorgache, Melenco, Mihai, Botea, Hulea, Stoica
mijlocași: Strîmbeanu, Etem, Sîntimbreanu
înaintași: Lolea, Enache, Cojocaru, Biliboacă, Girip, Ionescu, Ghimeș, Fătu.

PROGRESUL BRĂILA (antrenor: V. BLUJDEA)
portari: Rădoi, Trofin
fundași: Simionescu, Grozea Gheorghiță, Petcu, Cazan, Țapu
mijlocași: Iancu, Urmeș, Mihai
înaintași: Plugaru, Stoicescu, Stănoaie, Ologu, Grigore, Cojocaru.

SPORTUL STUDENȚESC BUCUREȘTI (antrenori: ION MOTROC și M. MACSAI)
portari: Ion Vasile, Argeșeanu
fundași: Jurcă, G. Ionescu, Sîrbu, Rădulescu, Bucîuceanu
mijlocași: Jamaischi, Damian, Balaban, Cicu
înaintași: Bujor, Duțan, Pană, Păiș, Ciornoavă, Savu, Georgescu.

METALUL BUCUREȘTI (antrenori: PAUL POPESCU și D. IGNAT)
portari: I. Petre, Căpățînă, Bucaru
fundași: Nedelcu, Rădulescu, Moraru, Cojocaru, Mînculescu, Apostol, Zane
mijlocași: Savu, E. Dumitru, Vasilescu, I. Mateescu, G. Sandu, Seceleanu
înaintași: Iancu, Radu, Georgescu, Roman, Căluș, G. Stan, Sava, A. Matei.

FLACĂRA MORENI (antrenor: I. LENGHERIU)
portari: Radu, Stan
fundași: Barbu, Dumitran, Stoiculescu, Frățilă
mijlocași: Both, Răduță, Toma, Mănescu
înaintași: Drăgan, Harapu, Ciutacu, Pelmuș, Nicolescu, M. Ionescu, N. Marin, Postolache.

METROM BRAȘOV (antrenor: V. GROSARU)
portari: Szalad, Zmeu
fundași: Sișcă, Bădițoiu, Răuț, Petrescu, Staicu, Cueu
mijlocași: Nica, Gabor, Roman, Vereș
înaintași: Ferenț, Furnică, Selimeși, Gane, Darie, I. Nicolae.

CEAHLĂUL PIATRA NEAMȚ (antrenor: V. RIZEA)
portari: Matache, Munteanu
fundași: Ciocan, Gheorghe, Ienci, Zaharia, Pătrașcu
mijlocași: Niță, Dragu, Contardo, Ștefănescu
înaintași: Negustoru, Toma, Mihalache, Filip, Balcu, Belizna, Mihuț.

DUNĂREA GIURGIU (antrenori: P. MÎNDRU — principal, N. NEMȚESCU — secund)
portari: Ocea, Coman, Martinescu
fundași: Iacob, Gruber, Bălosu, Rădoi, Tudor
mijlocași: Sandu, Grădinaru, Iliescu
înaintași: Leșeanu, Lungu, Cristache, Popa, Manciu, Tigănilă, Jelescu.

ȘTIINȚA BACĂU (antrenori C. COSTINESCU și I. RUS)
portari: Bilc, Miniosu, Lungu
fundași: Buterez, Ciocoiu, Margăioiu, Corobană, Boiangiu
mijlocași: Rotaru, Nemeș
înaintași: Banu, Pelea, Codreanu, Zdrobiș, Deceanu, Avram, S. Popescu, Mihalache, Girlea, Grosaru.

OȚELUL GALAȚI (antrenor: D. OPREA)
portari: Șerbănoiu, Iorgulescu
fundași: Olteanu, Vulpeanu, Costache, Ionescu, Secășeanu, Podeț, Buleancea, Pac
mijlocași: Ioniță, Brustiuc, Morohai, Cernega
înaintași: Crăciunoiu, Chihaia, Ionică, Nicoară, Adam, Mănta, Leca.

C.F.R. PAȘCANI (antrenor: M. ALEXANDRU)
portari: Catrina, Ciocîrlă
fundași: Mag, Rusu, Cosma, V. Blejușcă, Bivolaru, Spiridon, Munteanu
mijlocași: Drăgan, Constantin, Dominte, Vochin
înaintași: G. Blejușcă, Strat II, Andrei, Ciupa, Mărculescu.

Ș.N. OLTENIȚA (antrenor: TINEL POPESCU)
portari: Grădișteanu, Șerban
fundași: Nițu, Baltag, Dima, Chivu, P. Mircea, Răducanu
mijlocași: Cîmpeanu, Vasilescu, Mănuță
înaintași: Enculescu, Stamanichi, Iofciulescu, C. Aurel, P. Ali.

POIANA CÎMPINA (antrenor: G. PETRESCU)
portari: Opanschi, Nanu
fundași: Marin, Postolache, Popa, Bălănescu, Chirilă, Dănăilă
mijlocași: Zupcu, Chiru, Iordache, Hădărășanu
înaintași: Pantelimon, Ilarion, Popescu, Georgău, Babole, Strechiolu.

SERIA A II-a

CRIȘUL ORADEA (antrenor: V. VLAD)
portari: Catona I, Baumgartner, Bologan
fundași: Sărac, Balog, Sătmăreanu II, Bulc, E. Naghi, Popovici.
mijlocași: Dărăban, Lucaci, Cocoș, Ceaușu
înaintași: Suciu, Cefan, Kun II, N. Alexandru, Cociș, Arnoțchi.

C.S.M. SIBIU (antrenori: M. NEGRU — principal, N. POPA — secund)
portari: Liebhard, I. Ilie.
fundași: David, Zaharia, V. Mihai, Lazăr, Rișniță, Nistor
mijlocași: Laufceac, C. Dumitru, Voicu, Flichiș
înaintași: Crețu, Schwartz, Unguroiu, Ștefănescu, Stoicescu, Bucur, Rădoi.

MINERUL BAIA MARE (antrenor: G. NOJE și ION BARTHA)
portari: Moricz, Ziler
fundași: Cromeli, Doboș, Necula, Condruc, Festingher, Ducu
mijlocași: Miculaș, Rednic, Mihalcic, Hornung
înaintași: Sabo, Radu, Silaghi, Redeș, Casoni, Trifu, Rosnoi, Bohoni, Koler, Vaina.

POLITEHNICA TIMIȘOARA (antrenori: T. JURCĂ și T. BOMPA)
portari: Popa, Filip, Vidac
fundași: Rotaru, Arnăutu, Mafa, Ștefan, Erdei, Maier, Brîndescu
mijlocași: Surdan, Fulop, Petrovici, Schwartz
înaintași: Dima, Dobîndă, Copăceanu, Iezen, Metea, Covaci, Tudora, Bot.

C.S.M. REȘIȚA (antrenori: P. BRATU ajutat de M. ZSIZSIK)
portari: Ilieș, Căunei
fundași: Resnic, Petrovici, Pîrvan, Creștean, Ticheli, Ambruș
mijlocași: Comisar, Varga, Stoia, Nestorovici II.
înaintași: Vuici, Sfîrlogea, Jack, Tarcu, Puscaș, Florea.

OLIMPIA SATU MARE (antrenori: A. POP — principal și V. SAVANIU — secund)
portari: Pustai, Bathori I
fundași: Popa, Jula, Knoblau, Filip, Less
mijlocași: Petz, Bathori II, Gero
înaintași: Borota, Kincses, Nagy, Tuturaș, Vazda, Samu, Elecheș, Konig.

ELECTROPUTERE CRAIOVA (antrenori: C. IORDĂNESCU și O. ROMEO)
portari: Vasilescu, Bădici, Stircu
fundași: Cotoșman, Morovan, I. Popescu, Țană, Florescu, Diță
mijlocași: Mateescu, Bălosu, Stănescu, Bărbuț
înaintași: Bondrea, Pițurcă, Cheznoiu, Stănciu, Resciuc, Biclea, Dinu.

VAGONUL ARAD (antrenor: R. DUȘAN)
portari: Weichwelt, Man
fundași: Lenart, Calmore, Boroș, Mulroth, G. Czako, Bacoș
mijlocași: Schweillinger, Kato, Secinzei, Mertes, Popescu
înaintași: Atodiresei, Moț, Macavei, Dobai

MINERUL ANINA (antrenor: D. OTIMAN)
portari: Negui, Boniț
fundași: Mihăilescu, Popa, Bălățelu, Tuculia
mijlocași: Șerban, Biclea, Dvorjac
înaintași: Mate, Lang, Munteanu, Silaghi, Copceanu, Haraciu

CORVINUL HUNEDOARA (antrenor: E. ȘTEPAN)
portari: Socol, Găceanu, Roman
fundași: Ceaușu, Matei, Stan, Mercea, Caramalis, Grozescu, Glonț
mijlocași: Steiner, Foca, Hristos, Papadachis, Tătaru
înaintași: Păunescu, Pleian, Cergo, Popa, Mureșan, Covaci.

OLIMPIA ORADEA (antrenor: L. ZILAHI)
portari: Kurucz, Jiloș, I. Naghi
fundași: Medveș, E. Naghi, Serfozo, Vogel, Levai, Catona II
mijlocași: Iacob, Bacoș, Tantoș
înaintași: David, Petrică, Berețchi, Harșani, Hădărean, Benczig

GAZ METAN MEDIAȘ (antrenori: M. LUCA — principal, C. SABO — secund)
portar: Ioo
fundași: Lepădatu, Deac, Scheau, Gyarmati, Mihăescu
mijlocași: Pascal, Ionaș, Dodu II, Ignat
înaintași: Moldovan, Dodu III, Gertner, Cîrnat, Filip, Macai, Rațiu.

C.F.R. ARAD (antrenori: I. DON — principal, F. DVORJAC — secund)
portar: Sechere
fundași: Cotarcă, Kukla, Vermozer, Alexandru, Horja, Cocîuban, Damian, Gligor, Beșecuă
mijlocași: Gyenge, Vlad
înaintași: Mihoc, Koroi, Czako, I, Henegar, Butaș

GLORIA BISTRIȚA (antrenor: TITI POPESCU)
portari: Bocșa, Stincel, Salomir
fundași: Chereches, Citu, Pantelimon, Rusu, Barna, Ciubotaru
mijlocași: Gocan, Greabu, Treabă, Sechei
înaintași: Cadar, Moldovan, Lovin, Ciocan, Suciu, Mureșan, Damian, Bocșa

U.M. TMIȘOARA (antrenor: V. DEHELEANU)
portari: Siclai, Tunea, Hodrea
fundași: Codreanu, Șetu, Vițe, Andea, Maraton
mijlocași: Covaci, Enderle, Miu, Guțuli, Strizu
înaintași: Laurențiu, Iancu, Lața, Pop, Popescu, Dudaș.

METALURGISTUL CUGIR (antrenor: L. MUNTEANU)
portari: Tripa, Ivanoviei, Oroszlai.
fundași: Ținea, Georgescu, Pîrvulescu, Savancea II, Cocoș, Evi, Burzea
mijlocași: Ivan, Niculescu, Dobre, Ciutrela
înaintași: Savancea I, Tamaș, Smadea, Colnic, Danciu, Șoangher, Timpea.

OBLIGAȚII SPORITE ÎN FOTBALUL ROMÂNESC (I)

Comportarea meritorie a echipei noastre naționale la „El Mundial '70" a ridicat cota de apreciere a fotbalului românesc în arena internațională. În vederea consolidării acestei poziții, noi și serioase responsabilități apar în fața tuturor celor care, într-un fel sau altul, răspund de destinele fotbalului românesc. Este, fără îndoială, un moment de răscruce pentru fotbalul nostru care obligă la evaluarea realistă a performanței (fără ditirambe, dar și fără critici cu orice preț) și mai ales fără instalarea acelei automulțumiri călduțe, care paralizează gîndirea și efortul creator. De aci concluzia firească: desfășurarea în continuare a unei intense munci la toate nivelele fotbalului nostru.

F.R. Fotbal pornește de la premisa că, decisivă, hotărîtoare în acțiunea de continuă perfecționare organizatorică, de consolidare financiară și de ridicare simțitoare a nivelului procesului instructiv-educativ în secțiile de fotbal este CALITATEA muncii cluburilor.

Plecînd de la acest raționament, și ținînd seama în mod realist de posibilitățile materiale ale etapei actuale, se impune a fi subliniate cîteva din obiectivele majore ale fotbalului nostru:

CONSOLIDAREA ORGANIZATORICĂ ȘI FINANCIARĂ A CLUBURILOR (SECȚIILOR) DE FOTBAL.

În această direcție, se impun atenției cîteva măsuri de strictă actualitate, cum ar fi: continuarea asigurării pe măsura existenței unor condiții materiale, de cluburi specializate numai pe fotbal. Este o cerință a dialecticii dezvoltării, „specializarea" neputînd avea decît efecte favorabile. Aceste „posibilități" însă sînt condamnate să rămînă o ficțiune dacă așa-zisa autonomie organizatorică nu este însoțită de sporirea considerabilă a resurselor financiare (și aceasta nu pe calea bătătorită a subvențiilor centrale, ci în primul rînd prin lărgirea surselor de venituri proprii).

Valorificarea mai eficientă, nu numai morală ci și materială a adeziunii maselor largi de simpatizanți ai acestei discipline sportive, mai buna popularizare a competițiilor de fotbal, ridicarea nivelului spectacular al jocurilor de campionat, condiționarea cheltuielilor de realizare a veniturilor planificate, sînt numai cîteva din căile care trebuie să ducă spre dezvoltarea mijloacelor materiale și financiare ale cluburilor de fotbal, condiție „sine qua non" pentru ridicarea calității muncii și inclusiv a valorii tehnice a fotbalului de performanță.

Este ilustrativ, în această direcție, bilanțul financiar al clubului Progresul, după scurgerea primului semestru al anului. Secția de fotbal a acestui club, înecată printre alte 18 secții, a realizat numai 50 la sută din planul său de venituri, în vreme ce subvenția planificată „de sus" a fost executată în proporție de 94 la sută. În felul acesta este greu de ajuns spre acele cluburi puternice care să catapulteze fotbalul nostru spre culmile visate. Numai cu dorințe platonice, acest deziderat va rămîne înecat în procesele verbale ale plenarelor cluburilor și ale federației.

Ar mai fi de amintit aci, măcar fugar, problema competenței unor conducători de secții de fotbal. Fără a arunca anatema asupra tuturor, trebuie spus deschis că multe din ele sînt în criză din acest punct de vedere. În general, se mai aleargă spre atragerea în conducerea secțiilor, după persoane cu „greutate", fie că au avut, fie că n-au avut legătură cu fotbalul, în speranța unui „sprijin" care se lasă așteptat. Vremea lui „Mecena" a trecut de mult. De aceea, organele locale ale C.N.E.F.S. și cluburile ar trebui să se orienteze, în primul rînd, spre alegerea de oameni competenți și cu pasiune (desigur aceasta nu înseamnă că nu pot fi și cu funcții de răspundere), dezinteresați și dispunînd oarecum și de timp, pentru a se putea ocupa efectiv de complexele probleme pe care viața unei secții de fotbal le ridică zi de zi.

SPORIREA PREOCUPĂRILOR PENTRU LĂRGIREA ȘI CONSOLIDAREA PEPINIERELOR PROPRII reprezintă o altă cerință majoră a progresului în fotbal. Din motive de spațiu voi aminti aci numeroasele măsuri luate în ultimul timp în această direcție. Sînt cluburi (dintre care citez în primul rînd Steaua, cu „laboratorul" său de la Ghencea) unde activează numeroase echipe de copii și juniori, care lucrează bine în această direcție, dar sînt destule cluburi și asociații unde activitatea echipelor de copii, juniori și chiar a celei de tineret reprezintă o problemă secundară. Mijloacele materiale afectate acestor activități sînt departe deseori de cerințele unei pregătiri corespunzătoare, nemaivorbind de faptul că alegerea celor cărora li se încredințează aceste echipe uneori este făcută fără prea mult discernămînt și răspundere. În aceste condiții, este și normal ca rezultatele să se lase așteptate și cluburile respective să rămînă tributare perioadei de transfer, așa cum se întîmplă în aceste zile cu echipa campioană, U.T.A., rămasă prin plecarea unor jucători în 12 oameni.

Ion BALAȘ
vicepreședinte al F.R.F.

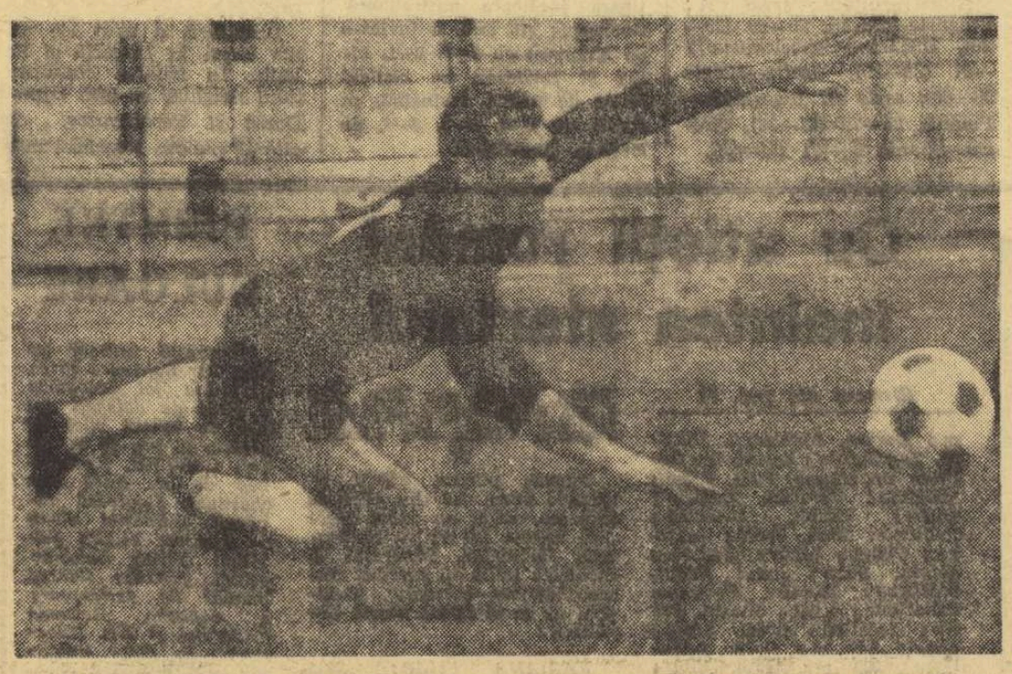

„Vreau ca Steagul roșu să se claseze bine. Deci, antrenamente". Și Adamache se ține de cuvînt.

DUMITRIU II VA SIMPLIFICA?

(Urmare din pag. I)

...Ora de masă s-a terminat. Adamache și Ivăncescu, desemnați de antrenori să vegheze la respectarea programului, îi anunță pe colegi că peste 5 minute se vor întîlni la cabană pentru... somnul obligatoriu.

Am rămas doar cu antrenorul Valentin Stănescu (N. Proca coborîse, cu treburi, în Brașov), lîngă care niciodată n-ai să te plictisești. Îți spune o mie și una de glume, îți vorbește de întîmplările sale din viața de fotbalist, dar, pînă la urmă, revine la actuala sa echipă, unde îl preocupă multe probleme. Una din cele principale este aceea dacă Dumitriu II va simplifica sau va complica jocul echipei. Dar asupra acestui aspect important, antrenorul nu se pronunță încă.

— Ce reprezintă azi Steagul roșu?

— Una dintre echipele bune din provincie.

— Care-i sînt calitățile?

— Omogenitatea lotului, buna pregătire fizică, dăruirea. Mă mulțumește modul în care jucătorii au înțeles să lucreze. A crescut valoarea unora. Alții au reușit să revină la forma care-i consacrase în fotbalul nostru. Prezența în loturile republicane a lui Ivăncescu, Adamache, Pescaru, Györfi, Florescu confirmă munca depusă pînă acum, ne stimulează. Nu ne vom opri aici. Vrem să asigurăm echipei o pregătire fizică corespunzătoare, un sistem de joc bine definit. Disciplina în teren și în afara lui va fi în centrul atenției noastre.

— Ce ne puteți spune despre Dumitriu II?

— Sper ca în două luni să revină la forma care l-a consacrat. Calitățile de bază, driblingul, orientarea în teren, fantezia, și le menține.

— Cu cine va forma el cuplul de înaintași centrali?

— Viitorul mă face să mă gîndesc la Ghergheli. Elevul descoperit de Gh. Ola e un talent autentic. Are fantezie, șutează bine cu ambele picioare, se mișcă continuu în teren. Ne punem mari speranțe în el.

— Care este obiectivul Steagului roșu?

— Băieții v-au vorbit de locurile 1—5. Așa ne-am gîndit. În plus, dorim să ne ridicăm la nivelul cerințelor fotbalului modern. Cei ce vor pleca la loturile naționale să fie bine pregătiți.

— Care-i programul de pregătire?

— Deocamdată, două antrenamente pe zi. De pildă, 110 minute dimineața, de pregătire fizică generală, 60 de minute după-amiază, cu accent pe elementele tehnico-tactice. Simbătă vom juca cu Dinamo Bacău, miercuri cu Olympiakos, apoi vom veni în Capitală pentru a participa la „Cupa municipiului București".

— Vă rugăm să prezentați cititorilor noștri jucătorii pe care-i aveți la ora actuală în pregătire.

— PORTARI: Adamache, 29 de ani, Drăgănoiu, 22; FUNDAȘI: Ivăncescu 28, Jenei 30, Olteanu 20, Rusu 24, Petrică 22, Gîlmeanu 25; MIJLOCAȘI: Pescaru 27, Balint 25, Kadar 21, Cojocaru 22, Șerbănoiu 20; ÎNAINTAȘI: Necula 27, Drăgoi 19, Dumitriu II 28, Florescu 21, Ghergheli 19, Györfi 26.

21 DE ANI ȘI 10 LUNI — MEDIA DE VÎRSTĂ LA MINERUL BAIA MARE

Ne-am propus, aflîndu-ne la Baia Mare, să-l abordăm pentru un scurt interviu, pe Grigore Noje, antrenorul Minerului. Acesta ne-a luat-o însă înainte.

— Vreți să aflați noutăți, desigur. Avem și nu prea avem. „Elefanții" au dispărut cu totul de la noi, de peste un an, iar pepiniera proprie ne este bogată în elemente talentate. Nu alergăm după nume sonore, ci ne străduim să exploatăm la maximum posibilitățile locale. Avem un lot tînăr, cu o medie de vîrstă de 22 de ani și 8 luni, iar media „11"-lui de bază preconizat de noi este de 21 ani și 10 luni. Avem și „nume noi": doi foști mineri s-au reîntors acasă: Moricz de la U.T.A. și Doboș de la F.C. Argeș.

Pe prim plan sînt însă promovările efectuate în rîndurile elementelor din județ și de la juniori: I. Condruc (Bradul Vișeu), Rozsnai IV (Chimistul Baia Mare), Mihalcic și Festhinger (de la juniori) și M. Kovacs (de la C.S.U. Baia Mare).

Ionel FERNE

Vineri — în meci amical

Progresul — Politehnica Iași

Un interesant meci de antrenament este programat vineri pe terenul din str. Dr. Staicovici: echipa bucureșteană *Progresul*, recent promovată în divizia A, întîlnește, în joc amical, formația Politehnica Iași. Această partidă cu caracter de verificare și omogenizare pentru ambele formații începe la ora 17,30.

În deschidere, de la ora 15,30: *Progresul* (tineret) — *Triumf* (cat. Promoție).

C. S. M. Reșița susține mîine ultimul test

În aceste zile, antrenorul echipei C.S.M. Reșița, Pantelimon Bratu, încearcă să aducă ultimele retușuri formației pentru startul de duminică. Activitatea sa este însă îngreuiată de faptul că o parte din titularii echipei din ediția trecută au plecat la alte formații (de exemplu: Arnăutu și Copăceanu la Politehnica Timișoara, Nestorovici I la C.F.R. Timișoara). De asemenea, o serie de jucători nu vor putea fi folosiți duminică, deoarece sînt încă nerestabiliți: Puscaș, Căunei și Tarcu.

Ultimul test al reșițenilor va avea loc mîine, la Reșița, unde vor întîlni pe Metalul Bocșa, din campionatul județean.

P. BOCȘANU, coresp.

C.S.M. Sibiu își rodează echipa în „Cupa județului Vîlcea"

Marți dimineață, echipa C.S.M. Sibiu s-a deplasat la Rm. Vîlcea, unde va participa, în aceste zile, la competiția fotbalistică dotată cu „Cupa județului Vîlcea". La această întrecere, după cum sîntem informați, vor participa formațiile Dinamo București, Unirea Drăgășani și Chimia Rm. Vîlcea.

Sibienii vor pleca sîmbătă, cu autobuzul, la Oradea, unde vor evolua în prima etapă a campionatului diviziei B.

Ilie IONESCU
coresp. principal

ELECTROPUTERE CRAIOVA ȘI ÎNTINEREȘTE ECHIPA

La Electroputere Craiova, după preluarea conducerii tehnice de către antrenorii C. Iordănescu și O. Romeo, au fost luate unele măsuri de întinerire a lotului. Așa că în lot figurează — printre alții — și Tană, Mateescu, Bichea, Bălosu, Bădici și juniorul Bontoc. La pregătiri nu poate lua parte jucătorul Cheznoiu, care s-a accidentat duminică în timpul meciului Electroputere — Chimia Rm. Vîlcea.

Joi, craiovenii vor susține pe stadionul Central un meci amical cu echipa Steagul roșu Plenița, din campionatul diviziei C.

Șt. GURGUI
coresp. principal

PROGRAMUL CAMPIONATULUI DIVIZIEI C — EDIȚIA 1970/1971 SERIA A VI-a

ETAPA I, 24 AUGUST

Ind. sîrmei C. Turzii — Minerul Teliuc
A.S.A. Sibiu — Minaur Zlatna
Metalul Aiud — Soda Ocna Mureș
Minerul Ghelar — Victoria Călan
Chimica Tîrnăveni — Mureșul Deva
C.F.R. Simeria — Metalul Copșa Mică
Aurul Brad — Independența Sibiu
Unirea Alba Iulia — Arieșul Cîmpia Turzii

ETAPA A II-A, 6 SEPTEMBRIE

Independența Sibiu — Metalul Aiud
Minerul Teliuc — Minerul Ghelar
Minaur Zlatna — Ind. sîrmei C. Turzii
Soda Ocna Mureș — Chimica Tîrnăveni
Arieșul Cîmpia Turzii — C.F.R. Simeria
Mureșul Deva — Unirea Alba Iulia
Metalul Copșa Mică — A.S.A. Sibiu
Victoria Călan — Aurul Brad

ETAPA A III-A, 13 SEPTEMBRIE

C.F.R. Simeria — Minerul Ghelar
Ind. sîrmei C. Turzii — A.S.A. Sibiu
Aurul Brad — Soda Ocna Mureș
Mureșul Deva — Metalul Copșa Mică
Minerul Teliuc — Unirea Alba Iulia
Victoria Călan — Minaur Zlatna
Metalul Aiud — Arieșul Cîmpia Turzii
Independența Sibiu — Chimica Tîrnăveni

ETAPA A IV, 20 SEPTEMBRIE

A.S.A. Sibiu — Mureșul Deva
Minerul Ghelar — Metalul Aiud
Chimica Tîrnăveni — Minerul Teliuc
Minaur Zlatna — Aurul Brad
Metalul Copșa Mică — Victoria Călan
Arieșul C. Turzii — Independența Sibiu
Unirea Alba Iulia — C.F.R. Simeria
Soda Ocna Mureș — Ind. sîrmei C. Turzii

ETAPA A V-A, 27 SEPTEMBRIE

Chimica Tîrnăveni — Metalul Copșa Mică
Mureșul Deva — Aurul Brad
A.S.A. Sibiu — Arieșul Cîmpia Turzii
Minerul Teliuc — Soda Ocna Mureș
C.F.R. Simeria — Independența Sibiu
Metalul Aiud — Unirea Alba Iulia
Ind. sîrmei C. Turzii — Victoria Călan
Minerul Ghelar — Minaur Zlatna

ETAPA A VI-A, 4 OCTOMBRIE

Soda Ocna Mureș — Mureșul Deva
Victoria Călan — Minerul Teliuc
Aurul Brad — Metalul Aiud
Independența Sibiu — Ind. sîrmei C. Turzii
Arieșul Cîmpia Turzii — Minaur Zlatna
Metalul Copșa Mică — Minerul Ghelar
C.F.R. Simeria — Chimica Tîrnăveni
Unirea Alba Iulia — A.S.A. Sibiu

ETAPA A VII-A, 11 OCTOMBRIE

Minerul Teliuc — Arieșul Cîmpia Turzii
Minaur Zlatna — Independența Sibiu
Unirea Alba Iulia — Soda Ocna Mureș
A.S.A. Sibiu — Aurul Brad
Ind. sîrmei C. Turzii — Metalul C. Mică
Metalul Aiud — Chimica Tîrnăveni
Mureșul Deva — Minerul Ghelar
Victoria Călan — C.F.R. Simeria

ETAPA A VIII-A, 18 OCTOMBRIE

Chimica Tîrnăveni — Aurul Brad
Ind. sîrmei C. Turzii — Arieșul C. Turzii
Metalul Copșa Mică — Minerul Teliuc
Soda Ocna Mureș — C.F.R. Simeria
Mureșul Deva — Victoria Călan
A.S.A. Sibiu — Independența Sibiu
Minaur Zlatna — Metalul Aiud
Minerul Ghelar — Unirea Alba Iulia

ETAPA A IX-A, 25 OCTOMBRIE

Independența Sibiu — Metalul C. Mică
Unirea Alba Iulia — Chimica Tîrnăveni
Metalul Aiud — Mureșul Deva
Arieșul Cîmpia Turzii — Minerul Ghelar
Soda Ocna Mureș — Minaur Zlatna
C.F.R. Simeria — Ind. sîrmei C. Turzii
Aurul Brad — Minerul Teliuc
Victoria Călan — A.S.A. Sibiu

ETAPA A X-A, 1 NOIEMBRIE

Chimica Tîrnăveni — Arieșul C. Turzii
A.S.A. Sibiu — Soda Ocna Mureș
Minerul Teliuc — Independența Sibiu
Minerul Ghelar — Aurul Brad
Mureșul Deva — C.F.R. Simeria
Metalul Copșa Mică — Minaur Zlatna
Victoria Călan — Unirea Alba Iulia
Ind. sîrmei C. Turzii — Metalul Aiud

ETAPA A XI-A, 8 NOIEMBRIE

Soda Ocna Mureș — Victoria Călan
Aurul Brad — Ind. sîrmei C. Turzii
Unirea Alba Iulia — Metalul Copșa Mică
Arieșul Cîmpia Turzii — Mureșul Deva
Metalul Aiud — A.S.A. Sibiu
C.F.R. Simeria — Minerul Teliuc
Minaur Zlatna — Chimica Tîrnăveni
Independența Sibiu — Minerul Ghelar

ETAPA A XII-A, 15 NOIEMBRIE

Ind. sîrmei C. Turzii — Unirea Alba Iulia
A.S.A. Sibiu — C.F.R. Simeria
Minerul Teliuc — Metalul Aiud
Chimica Tîrnăveni — Minerul Ghelar
Minaur Zlatna — Mureșul Deva
Soda Ocna Mureș — Independența Sibiu
Victoria Călan — Arieșul Cîmpia Turzii
Aurul Brad — Metalul Copșa Mică

ETAPA A XIII-A, 22 NOIEMBRIE

Minerul Teliuc — Minaur Zlatna
Mureșul Deva — Ind. sîrmei C. Turzii
Chimica Tîrnăveni — Victoria Călan
Arieșul Cîmpia Turzii — Aurul Brad
Minerul Ghelar — A.S.A. Sibiu
Metalul Aiud — C.F.R. Simeria
Metalul C. Mică — Soda Ocna Mureș
Independența Sibiu — Unirea Alba Iulia

ETAPA A XIV-A, 29 NOIEMBRIE

Victoria Călan — Metalul Aiud
Metalul Copșa Mică — Arieșul Cîmpia Turzii
Soda Ocna Mureș — Minerul Ghelar
A.S.A. Sibiu — Minerul Teliuc
C.F.R. Simeria — Minaur Zlatna
Unirea Alba Iulia — Aurul Brad
Mureșul Deva — Independența Sibiu
Ind. sîrmei C. Turzii — Chimica Tîrnăveni

ETAPA A XV-A, 6 DECEMBRIE

Minaur Zlatna — Unirea Alba Iulia
Independența Sibiu — Victoria Călan
Metalul Aiud — Metalul Copșa Mică
Minerul Ghelar — Ind. sîrmei C. Turzii
Minerul Teliuc — Mureșul Deva
Arieșul Cîmpia Turzii — Soda Ocna Mureș
Chimica Tîrnăveni — A.S.A. Sibiu
Aurul Brad — C.F.R. Simeria

LOTO-PRONOSPORT

Săptămînă bogată în premii mari

Săptămîna care a trecut a fost foarte bogată în ceea ce privește premiile mari. Astfel, la concursul PRONOEXPRES din 29 iulie a.c. participantul ALEXANDRU HALINDA din Satu Mare a obținut un premiu de 93.440 lei.

În același timp la LOTO, omologarea tragerii din 31 iulie a.c. s-a soldat cu două cîștiguri mari: 72.950 lei la categoria I a primei extrageri și 75.160 lei în categoria B a extragerii a II-a. Aceste premii au revenit participanților OPRIȚA FLOREA din Ilia — Hunedoara și respectiv lui LITMAN SIMON din București.

Iată suficiente motive de a juca la tragerea LOTO de vineri 14 august 1970, cu cît mai multe variante.

Astăzi și mîine sînt ultimele zile pentru procurarea biletelor.

Nu uitați, mai multe bilete, mai multe șanse de cîștig.

JOI LOTO

PREMIILE CONCURSULUI PRONOSPORT NR 32 DIN 9 AUGUST 1970

CATEGORIA I: (12 rezultate) 1,7 variante a 15.522 lei

CATEGORIA a II-a: (11 rezultate) 19,65 variante a 1.611 lei

CATEGORIA a III-a: (10 rezultate) 203,55 variante a 233 lei

Azi, la Ploiești,

A doua întîlnire dintre România și All Star

Astăzi, de la ora 13, pe terenul Latina, publicul ploieștean, cunoscător și iubitor al baschetului, are prilejul să urmărească desfășurarea celei de a doua partide dintre reprezentativa de seniori a României și celebra selecționată studențească a S.U.A., All Star University. După frumosul spectacol oferit luni seară, în sala Floreasca din Capitală, cînd sportivii noștri au dat o splendidă replică valoroșilor lor parteneri de întrecere, interesul pentru meci a sporit, fapt dovedit și de caravana care va pleca azi din București spre Ploiești pentru a urmări disputa. Pe de altă parte, componenții celor două loturi nu și-au permis odihna în ziua de pauză de ieri, ci au efectuat cîte două antrenamente: România în sala Constructorul, All Star pe terenul Floreasca. Sportivii americani au petrecut seara la sediul ambasadei S.U.A., unde au fost invitați la un garden-party.

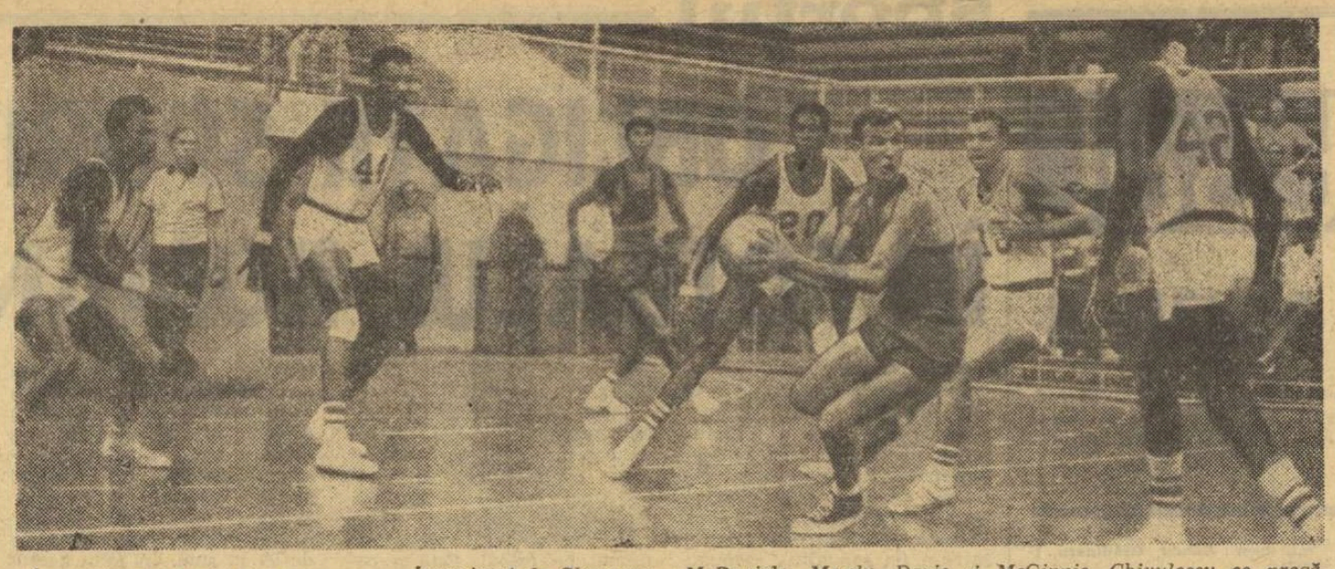

Inconjurat de Cleamons, McDaniels, Meely, Davis și McGinnis, Chivulescu se pregătește să lanseze un contraatac. (Fază din primul meci România — All Star University).
Foto: A. NEAGU

În partida de azi, care va fi condusă de arbitrii Oscar Smuckler (S.U.A.) și Mihai Aldea (România), vor fi utilizate următoarele formații (în paranteze, numele de pe tricouri): ROMÂNIA: Georgescu (4), Chivulescu (5), Pîrșu (6), Ioneci (7), Czmor (8), Baciu (9), Ronay (10), Anastasiu (11), Troacă (12), Tarău (13), Moraru (14), Popa (15); ALL STAR UNIVERSITY: Davis (10), Jones (12), Meely (20), Smith (22), Parker (24), Jim Cleamons (30), Mengelt (32), Lewis (34), Ford (40), Mc Ginnis (42), Mc Daniels (44), Robisch (50).

C. E. de baschet - juniori:

Echipa României învinsă și de R.F. a Germaniei!

După o zi de odihnă, echipele participante la a patra ediție a campionatului european de baschet pentru juniori și-au reluat disputa. Lotul României a avut din nou o comportare slabă, fiind întrecut de selecționata R.F. a Germaniei, aceasta fiind reprezentanta unei țări în care baschetul de performanță este practicat de puțină vreme. După scurgerea timpului regulamentar de joc, scorul era egal — 56—56 (22—24) — dar baschetbaliștii vest-germani au dominat în prelungiri, cîștigînd cu 69—66. În ultima partidă din cadrul seriei, România va juca cu Spania.

Alte rezultate: *seria A:* Bulgaria—Turcia 76—63 (33—20), U.R.S.S.—Cehoslovacia 77—61 (34—25), Italia—Belgia 93—66; *seria B:* Iugoslavia—Polonia 85—72 (41—33), Grecia—Spania 92—71 (51—30).

Țiriac elogiat de presa vest-germană

Comentatorii agențiilor internaționale de presă subliniază remarcabilul succes repurtat de tenismanul român Ion Țiriac, care a cîștigat, în mod strălucit, concursul internațional de la München. În finală, Țiriac a adoptat o tactică excepțională, reușind să se impună, după 3 ore, în „fața redutabilului jucător profesionist, iugoslavul Nikola Pilici".

În finala probei feminine, tînăra jucătoare australiancă Goolagong (18 ani), a învins-o pe Krantzke cu 6—2, 6—1. Pilici și Davidson au cîștigat proba de dublu, învingînd, în finală, cu 6—4, 5—7, 6—4, pe Hewitt, McMillan.

DIN CAUZA PLOII

„Suspense" în concursul internațional de tenis de la Cluj

CLUJ, 11 (prin telefon de la trimisul nostru). Întîlnirile de tenis din cadrul turneului speranțelor, începute sub cele mai bune auspicii, au trebuit să fie întrerupte marți la prînz. O ploaie torențială, care a continuat și întreaga după-amiază, a făcut impracticabile terenurile, impunînd concurenților un interval forțat de odihnă. Așteptînd un semn de ameliorare a vremii, pentru ca partidele să poată fi reluate, să vedem ce s-a întîmplat pînă acum.

Cea mai frumoasă și interesantă întîlnire, a opus sovieticului **Lange** pe talentatul **Gabriel Neacșu.** Un meci extrem de echilibrat, cu schimburi puternice și spectaculoase de mingi. Ambii competitori (dar mai cu seamă tenismanul oaspe) s-au dovedit a fi posesorii unui repertoriu tehnic destul de bogat și bine însușit pentru vîrsta și experiența lor.

Românul a debutat foarte sigur și a luat repede conducerea cu 6—2, dar ușurința cu care adversarul său lovește mingea din forhand și backhand, ca și schimbările de direcție pe care le execută în ultimă instanță, îi creează lui **Lange** multe situații favorabile pe care le fructifică prompt. Acesta egalează și cîștigă setul, după ce înscrisese patru ghemuri la rînd. Contrariat de răsturnarea de scor, cărela îi căzuse victimă, **Neacșu** acționează cu o combativitate sporită și obține avantaj mare în setul secund: 4—0. **Lange** încearcă să recupereze din handicap, reușește ceva, dar insuficient, pentru că adversarul său se impune în prelungiri. În setul decisiv, evoluția scorului cunoaște o inversare. Tenismanul oaspe este cel care conduce de data aceasta cu 5—2. **Neacșu** nu cedează însă, se apropie pînă la un ghem de **Lange**, dar este depășit în final, la limită.

În celelalte partide ar mai fi de subliniat victoria lui **Mitrache** asupra lui Ozdmir (Turcia) și comportarea jucătoarelor **Simionescu, Graczol** (Ungaria) și **Domschka** (R.D.G.). În rest, rezultate normale. Au surprins doar înfrîngerile prea severe ale **Ioanei Bădin** și ale lui **Constantin Hulpe** în fața unor adversari care n-au convins chiar în măsura în care o demonstrează scorurile.

REZULTATELE: simplu juniori, turul I: Gh. Giurgiu-Negru 6—0, 6—2, R. Giurgiu-Fetița 6—3, 6—3, Almăjan-Szilaghi 6—2, 6—3, Altimkaya (Turcia)-P. Santei 6—4, 6—4, Cerneanu-Rusen 6—3, 7—5, Schneider (R.D.G.)-Curcă 6—3, 6—4, Vilcioiu-Mraz 6—3, 6—1, 9—7, Neacșu-Ghercioiu 6—0, 6—3, Slusarcik (Cehoslovacia)-Manea 3—6, 6—1, 6—2, Strnadel (Cehoslovacia)-Cristescu 6—2, 7—5; **simplu juniori, turul I:** Dimitriu-Lovasz 6—4, 6—2, Simionescu-Anters (Turcia) 6—1, 6—2, Graczol (Ungaria)-Mihai 6—2, 6—4, Lehmann (R.D.G.)-Fazekas 6—4, 6—1, Kövendi-Erk 6—1, 6—1, Denov-Ghercioiu 2—6, 6—3, 8—6, Domschka (R.D.G.)-I. Bădin 6—0, 6—3; **simplu băieți (tineret), turul I:** Lange (U.R.S.S.)-Neacșu 6—4, 5—7, 6—4, Emmrich (R.D.G.)-Mirea 6—4, 6—1, Mitrache-Ozdmir (Turcia) 6—4, 2—6, 7—5, Rogulschi (Polonia)-Mülfay 6—4, 6—2, Krupa (Cehoslovacia)-I. Giurgiu 6—2, 8—6, Lapimaa (U.R.S.S.)-C. Hulpe 6—0, 6—1.

Constantin COMARNISCHI

sportul în lume

Vacanța fotbaliștilor europeni a luat sfîrșit

● Încep campionatele ● „Zestrea" echipelor maghiare ● Coluna la Lyon, Spiegler la Nantes ● Schimbări de nume în Austria

În majoritatea țărilor europene, vacanța fotbaliștilor a luat sfîrșit. Acum, după perioada pregătirilor, în centrul atenției stau meciurile de campionat care au început sau urmează să fie inaugurate.

Duminică, a avut loc prima etapă în Ungaria și Polonia. În fruntea clasamentului maghiar se află Ujpesti Dozsa și Ferencvaros, cu cîte 10 puncte. Numărul mare de puncte se explică prin faptul că toate echipele au venit cu o „zestre" de puncte cucerită în campionatul de tranziție, care a avut loc primăvara.

În Franța și Cehoslovacia, prima etapă este programată astăzi. Capul de afiș în etapa franceză îl constituie meciul dintre campioana țării, St. Etienne, și cîștigătoarea Cupei, Nantes, la care va debuta, probabil, internaționalul izraelian, **Spiegler.** O altă apariție în campionatul Franței: **Coluna** (Benfica) transferat la Lyon. În Cehoslovacia, în meci de debut, campioana, Slovan Bratislava, primește replica formației din Ostrava. Pînă la sfîrșitul lunii, sînt programate 5 etape!

Sîmbătă, încep alte două campionate. În R.F.G., campioana, Borussia Mönchengladbach, întîlnește pe noua promovată, Kickers Offenbach iar în Austria, etapa de sîmbătă programează trei meciuri intervieneze: W.S.K. — Vienna, Admira — Austria și Wacker—Rapid. În fine, alte două noutăți din Austria. În campionat activează 18 jucători străini. O serie de echipe și-au schimbat denumirea: Bregenz a devenit Olympia, Wattens se numește Swarovski, Grazer A.K.-Marvin etc.

Tot luna aceasta încep campionatele în R.D. Germană, Anglia și Iugoslavia. În Italia și Spania, prima etapă este programată în septembrie. Motivul întîrzierii? Căldura peninsulară.

ROGER MAGNUSSON (Olympique Marseille)

CE ARBITRI VOR CONDUCE MECIURILE CUPEI INTERCONTINENTALE

Jocurile Cupei intercontinentale la fotbal, dintre Feijenoord și Estudiantes vor fi conduse de arbitri europeni și sud-americani. Astfel, meciul de la Buenos Aires (26 august), va fi condus de o brigadă din Europa, iar returul (9 septembrie), de una din America de Sud. Lotul arbitrilor europeni a fost desemnat: **Ortiz de Mendebil** (Spania), **Sbardella** (Italia), **Sidney** (Anglia), **Tschenscher** (R.F.G.) și **Glöckner** (R.D.G.). Sud-americanii nu și-au desemnat încă lotul.

Surprize în piscina de la Lujniki

Doar 8 înotători sovietici au îndeplinit baremurile pentru C. E.!

Au luat sfîrșit campionatele de înot ale U.R.S.S. în care au fost stabilite cîteva performanțe remarcabile: Ilicev 53,4, Bure 53,5 la 100 m liber; Samsonov 4:09,9, Bure 4:11,1 la 400 m liber; Mihailov 2:28,0, Pankin 2:28,7 la 200 m bras; Sarighin 2:08,7 la 200 m delfin; Kravcenko 2:14,2 la 200 m mixt; Dunaev 4:48,1 la 400 m mixt; Tatiana Zolotnicka 62,2 la 100 m liber; Olga Kudaseva 4:48,8 și 9:51,5 la 400 m și 800 m liber; Tina Lekveișvili 69,0 la 100 m spate; Galina Stepanova 2:42,2, Valentina Burkauskaite 2:44,9 la 200 m bras; Kabanova 2:28,9 la 200 m delfin; Lidia Milenina 2:31,1, Petrova 2:31,1 la 200 m mixt; Milenina 5:21,1, Petrova 5:21,3 la 400 m mixt.

Spre surprinderea generală, însă, federația de natație din Uniunea Sovietică a anunțat, la sfîrșitul întrecerilor din piscina de la Lujniki, că doar opt înotători au îndeplinit baremurile impuse pentru a participa la campionatele europene de la Barcelona. Aceștia sînt: Ilicev, Bure, Kulikov, Samsonov, Mihailov, Nemșilov, Tina Lekveișvili și Galina Stepanova. Printre cei care nu au putut realiza aceste baremuri de o deosebită dificultate (53,5 la 100 m liber, 4:10,0 la 400 m liber, 17:00,0 la 1 500 m liber), se află recordmanul mondial Nikolai Pankin (bras.), Vladimir Kravcenko, fost recordman european la 200 m mixt, Semen Baliz-Geiman și alți fruntași ai natației europene. Este probabil, însă, că forul de specialitate din Uniunea Sovietică va reveni asupra primei sale decizii (termenul de înscriere este de 12 august), întrucît printre cei ce nu au fost încă selecționați se află, în mod cert, cîțiva candidați la medaliile ce se vor decerna la C.E.

GALINA STEPANOVA

TELEX

Pe pista velodromului din Leicester au continuat campionatele mondiale de ciclism. Titlul de campion al lumii în proba de semifond cu antrenament mecanic rezervată amatorilor a revenit olandezului Cornelis Stam, care a parcurs într-o oră 65,871 km.

Au început întrecerile din cadrul probei de tandem. În eliminatorii, cele mai bune timpuri (200 m) le-au obținut cuplurile **Barth — Müller** (R.F.G.) 10,58 și **Morelon — Quentin** (Franța) 10,60.

■

A început tradiționala competiție ciclistă Paris—Luxemburg. Prima etapă a cursei: Paris — Saint Amand Les Faux, — a măsurat 237 km și a revenit belgianului Monsere, cronometrat în 5 h 50:30,0. Italianul Adorni a sosit pe locul 80! Celebrul ciclist belgian Eddy Merckx nu participă la această ediție a cursei.

■

La Font Romeu, Colnard a cîștigat proba de aruncare a greutății cu o performanță de 19,39 m. Colette Besson s-a clasat pe primul loc în proba de 400 m cu timpul de 54,8. Elliot a terminat învingător în proba de săritură în înălțime: 2,10 m. Rose s-a clasat pe locul doi cu același rezultat. Pani, în formă deosebită, a realizat 8,20 m la săritura în lungime (vîntul a fost însă favorabil).

■

Selecționatele de hochei pe gheață ale Cehoslovaciei și-au continuat pregătirile în vederea noului sezon. La Jihlava s-au întîlnit prima reprezentativă a țării și formația „rezervelor". Spre surprinderea generală, „rezervele" au cîștigat la scorul de 11—2 (1—0, 5—1, 5—1).

■

La Izmir s-au întîlnit într-un meci de polo pe apă selecționatele Turciei și Greciei. Oaspeții au obținut victoria cu scorul de 8—4 (1—0, 3—0, 2—2, 2—2).

Turneul de box de la Halle

La Halle s-a disputat un mare turneu internațional de box, la care au participat sportivi din Anglia, Bulgaria, Cehoslovacia, R.D.G. I, R.D.G. II, selecționata orașului Halle, Finlanda, Iugoslavia, R.A.U., România, Ungaria, U.R.S.S. (echipa olimpică). Iată rezultatele obținute de sportivii români: Drăgan b.p. Encev (Bulgaria), b.p. Gertenbach (R.D.G. II), p.p. la Dubovski (U.R.S.S.); Gruiescu b.p. Blum (R.D.G. I), p.p. la Li (U.R.S.S.); Mageri p. k.o. la Fambach (R.D.G. I); Antoniu p.p. Lifanov (URSS)— singura decizie dezaprobată îndelung de spectatori; Stumpf p.p. Wittenburg (Halle); Cimpeanu p.p. Schlegel (R.D.G. II), Dascălu b.ab.2 Palow (Anglia), p. k.o. 1 Anders (R.D.G. I). La turneu au luat parte 83 de boxeri. Cele mai bune rezultate le-au obținut Drăgan (locul II) și Gruiescu (locul III).

Cu atleții români înaintea startului

1930 - 1970 JOCURILE BALCANICE DE ATLETISM

PRIMII OASPEȚI

Primii oaspeți ai celei de a 29-a Balcaniade sînt atleții greci Georgios Babaniotis — campion balcanic en titre la ciocan și colegul său Frangiskos Politis. Ei au devansat sosirea delegației elene întrucît nu suportă călătoria cu avionul, preferînd drumul cu trenul. Iată-l în compania unuia din veteranii români ai Jocurilor Balcanice, Aurel Ianculescu.

(Urmare din pag. 1)

m: **Darvaș, Munteanu, Păsulă, Zamfirescu**; 4 x 400 m: **Gedeon, Ungureanu, Puiu, Rățoi**; lungime: **Sărucan, Zaharia**; triplu: **Corbu, Ciochină**; înălțime: **Ioan, Dosa**; prăjină: **Pistalu, Ligor**; greutate: **Gagea, Suha**; disc: **Naghi, Sălăgean**; ciocan: **Costache, Schneider**; suliță: **Silaghi, Petra**; decatlon: **Socol, Sepci**; femei: 100 m: **Goth, Angelescu**; 200 m: **Goth, Filip**; 400 m: **Silai, Filip sau Bădescu**; 800 m: **Silai, Fița**; 1 500 m: **Lincă, Andrei**; 100 mg: **Bufanu, Mirza**; lungime: **Viscopoleanu, Vintilă**; înălțime: **Popescu, Bonci**; greutate: **Sălăgean, Manoliu**; disc: **Manoliu, Cataramă**; suliță: **Stancu, Prodan**; 4 x 100 m: **Monoranu, Filip, Angelescu, Goth**; 4 x 400 m: **Fița, Bădescu, Filip, Silai**; pentatlon: **Popescu, Vintilă sau Vitalios.**

★

Pilcuri, pilcuri, atleții și atletele revin fie din pădurea Băneasa, unde au făcut alergări ușoare, fie de pe stadioanele Republicii, Progresul și Medicina unde au efectuat antrenamentele obișnuite. Culegem de la ei cîteva scurte declarații:

MARIANA FILIP: „*Sînt convinsă că voi încheia cursa de 400 metri în mai puțin de 54 de secunde, dorind să realizez astfel un nou record de senioare pe această distanță. Împreună cu celelalte fete avem din nou posibilitatea să corectăm recordul la ștafeta de 4 x 400 m.*"

PROF. VASILE DUMITRESCU: „*Elevul meu Gheorghe Zamfirescu se simte foarte bine. Dovada cea mai bună este recentul său 10,3 s pe 100 m, repetat la un interval de nici o oră. Dacă nu va fi vînt sau ploaie, el va putea cobori cu o zecime.*"

TUDOR PUIU: „*Particip pentru a patra oară la Jocurile Balcanice. Pînă acum n-am urcat însă niciodată vreuna din treptele podiumului premianților. Aș vrea s-o fac aici, la București. Cele 47,5 s la Barcelona și 47,7 s la Zürich îmi dau încredere că voi putea obține, pe elbitex-ul de la Republicii, 47,2 pe 400 m, performanță cu care, sînt sigur că pot ocupa cel puțin locul trei. Dintre atleții noștri mi se par favoriți Corbu, Șerban Ioan, Perța, Pistalu și componenții ștafetei de 4 x 400 m.*"

ANDREI SEPCI: „*Locul întîi la decatlon cred că va fi ocupat de Curt Soțol sau de... Sepci. În orice caz, performanța învingătorului va însemna și un nou record al țării.*"

PRINTRE CULOARE

Congresul ordinar al Jocurilor Balcanice se va desfășura joi (deoarece o serie de delegați sosesc în cursul zilei de astăzi), la ora 10 la sediul C.N.E.F.S. Pe ordinea de zi, între alte chestiuni, figurează raportul federației elene de atletism asupra primului miting balcanic pentru juniori; fixarea datelor de desfășurare a Crosului Balcanic (Bulgaria) și J.B. (Iugoslavia) în 1971; stabilirea localității și a datelor celui de al doilea miting balcanic pentru juniori care va fi găzduit de România. Delegații F.R.A. la acest Congres sînt Victor Firea, Gheorghe Zimbreșteanu și Nicolae Mărășescu.

● În cursul nopții, după închiderea ediției ziarului nostru, urma să sosească în Capitală delegația atleților din Turcia. Celelalte trei reprezentative ale Bulgariei, Greciei și Iugoslaviei vor veni astăzi în București.

● *Cu ocazia festivității de deschidere a Jocurilor Balcanice pe stadionul Republicii va avea loc, joi după-amiază, întîlnirea internațională de fotbal dintre echipele Metalul București și „17 Nandori" Tirana.*

● Televiziunea română va transmite în direct o parte din întrecerile celei de a XXIX-a ediții a Balcaniadei de atletism. Televiziunea bulgară și cea iugoslavă vor prelua aceste transmisii.

● *Începînd din 1972 un reprezentant al Federației de atletism din Turcia va îndeplini, pentru o perioadă de 4 ani, funcția de secretar permanent al J.B.A. conform rotației stabilite de Congresul balcanic din 1960 de la Atena.*

Balcaniadele au fost impuse de spectatori!

Octav Luchide a fost cu 41 de ani în urmă unul dintre fondatorii Jocurilor Balcanice de atletism. El a semnat, din partea României, actul de constituire a acestei competiții.

În pragul sărbătoririi a patru decenii de existență a Balcaniadei, ziariștii, nu numai cei români, îl asaltează pe singurul în viață dintre cei care, atunci la Atena, au creat această reuniune internațională, cea mai veche dintre competițiile sportive regionale din lume.

Din sacul de amintiri ale acestui venerabil sportiv, iată acum una plină de savoare:

— *Știți voi că adevărații întemeietori ai Balcaniadelor au fost... spectatorii? Ei bine, după ce în 1928 la Amsterdam delegații țărilor balcanice hotărîseră instituirea acestor Jocuri, grecii s-au oferit să organizeze, în 1929, o ediție, experimentală. În tribunele stadionului olimpic Panathinaikos au luat loc zeci de mii de spectatori entuziaști, argument puternic, pentru ca ideea să se materializeze din 1930 în șirul de 29 de ediții ale J.B.A. Cu siguranță că dacă la debut n-ar fi asistat atîția spectatori, Balcaniada ar fi rămas un simplu deziderat!*"

Corespondență pentru ziarul Sportul

INDIVIDUALITĂȚI REMARCABILE ÎN ECHIPA GRECIEI

● Papagheorgopoulos 10,2 la 100 m, Papanikolau 5,30 m la prăjină și Georgis 50,9 la 400 m garduri

Principala selecție pentru Jocurile Balcanice de atletism au constituit-o recentele campionate naționale desfășurate pe stadionul olimpic din Atena. Cu acest prilej ne-am putut convinge, alături de antrenori și specialiști, că atletismul elen posedă cîteva individualități de certă valoare, care pot primi laurii campionilor balcanici la București.

Sprinterul Papagheorgopoulos a alergat „suta" în 10,2, stabilind un nou record național; hurdlerii Vasiliou și Georgis au făcut progrese mari, fiind cronometrați în 14,1 și, respectiv 50,9. Săritorul la înălțime Papadimitriou a urcat recordul Greciei la 2,15 m, cunoscutul prăjinist Papanikolau este creditat în acest an cu o performanță de 5,30 m; iar aruncătorul de ciocan Babaniotis cu un rezultat de 67,72 m. Din păcate însă, antrenorii noștri nu au încă posibilitatea de a alinia o echipă omogenă (este vorba de cea masculină, pentru că la fete nivelul este, în continuare, foarte slab), cu sportivi de valori egale la majoritatea probelor. Acest lucru ne împiedică să sperăm într-o victorie finală (în clasamentul general), ci doar să concurăm pentru locurile II sau III în competiția masculină.

Iată în linii mari sportivii pe care va conta echipa Greciei la Balcaniada de la București: **100 m:** Papagheorgopoulos 10,2, Nikolaidis 10,6; **200 m:** Mikelidis 21,5, Gasparinatos 21,6; **400 m:** Dimitriou 47,8, Georgis 48,1; **800 m:** Pompilis 1:51,6, Mermidis 1:52,3; **1500 m:** Zaharapoulos 3:50,3; **5000 m:** Madvidis 14:45,0, Kontossoros 14:50,6; **100 m garduri:** Vassiliou 14,1, Lazaridis 14,3; **400 m garduri:** Georgis 50,9, Birbilis 51,9; **3000 m obstacole:** Nakopoulos 8:57,2, Kontossoros 8:57,2; **lungime:** Polihronakis 7,50 m, Hristopoulos 7,20 m; **înălțime:** Papadimitriou 2,15 m, Koussoulas 2,13 m; **prăjină:** Papanikolau 5,30 m, Fertakis 4,85 m; **triplusalt:** Vlassis 16,09 m, Baraktiaris 16,06 m; **greutate:** Lemonis 17,96 m, Ioannidis 16,06 m; **disc:** Tsiaras 56,34 m, Kapitis 56,02 m; **suliță:** Kontsuianis 70,88 m, Christakis 69,80 m; **ciocan:** Babaniotis 67,72 m.

I. RAZVANIS

Atena, august 11

-ultimele știri-ultimele rezultate-ultimele știri-

Cine va fi viitorul adversar al lui Joe Frazier?

Organizatorii de la „Madison Square Garden" din New York au stabilit două meciuri semifinale pentru desemnarea viitorului șalanger la titlul mondial al greilor, deținut de boxerul american de culoare Joe Frazier. Prima semifinală se va disputa la 23 octombrie și va opune campionului olimpic de la Ciudad de Mexico, George Foreman, pe Jerry Quarry. Învingătorul din acest meci se va întîlni cu cîștigătorul celei de-a doua semifinale: Floyd Patterson-Charlie Green (meci care se va disputa la 15 septembrie). Boxerul care va termina neînvins în aceste „semifinale" îl va întîlni pe Joe Frazier.

„INTERNAȚIONALELE" DE TENIS ALE R.F. A GERMANIEI

LA HAMBURG AU ÎNCEPUT CAMPIONATELE INTERNAȚIONALE DE TENIS ALE R. F. a GERMANIEI. ÎN PRIMUL TUR, ION ȚIRIAC L-A ÎNVINS PE VEST-GERMANUL ELZER CU 6—0, 6—2, 6—4. ILIE NĂSTASE ESTE CALIFICAT, FĂRĂ JOC, ÎN TURUL DOI.

YOSHIMI NISHIGAWA 5:11,1 LA 400 M MIXT — CEA MAI BUNA PERFORMANȚĂ MONDIALĂ A ANULUI

Într-un concurs de înot desfășurat la Winnipeg, înotătoarea japoneză Yoshimi Nishigawa a parcurs distanța de 400 m mixt în 5:11,1 (record) — prima performanță mondială a anului.

CAMPIONATELE DE TENIS ALE U. R. S. S.

În cadrul campionatelor internaționale de tenis ale U.R.S.S., care au început la Moscova, s-a înregistrat o mare surpriză în primele întîlniri ale turneului de simplu femei. Tînăra tenismană din Alma Ata, Maria Krojina, a învins-o pe cunoscuta jucătoare americană **Valerie Ziegenfuss** cu 6—3, 6—4. La simplu bărbați, românul **Sever Dron** a fost eliminat de sovieticul **Valeri Pesceanco:** 3—6, 2—6, 1—6.

Tiparul: I. P. „Informația", str. Brezoianu nr. 22—25, București

40368

PROLETARI DIN TOATE ȚĂRILE, UNIȚI-VĂ!

Redacția și administrația: str. Vasile Conta nr. 16, tel. 11.10.05 interurban 72 și 286. Telex sportrom buc. 180.

sportul

4 pagini 30 bani

Anul XXVI — Nr. 992 (6426) ZIAR AL CONSILIULUI NAȚIONAL PENTRU EDUCAȚIE FIZICĂ ȘI SPORT Joi 13 august 1970

ÎN ÎNTÎMPINAREA MARII SĂRBĂTORI

UN COMPLEX SPORTIV MODERN LA DIMENSIUNILE REALE ALE BRĂILEI

● Duminică inaugurarea oficială a terenului de fotbal. Complexul va avea pistă de atletism, o sală de sport de 4 000 locuri, bazin olimpic, baze de volei, baschet, handbal, patinoar și un hotel sportiv.

23 AUGUST 1944-1970

Avem în față o machetă ce comprimă pe cîteva sute de centimetri pătrați importante suprafețe de teren, iar printre clădiri miniaturale, în mulajul de lemn, carton și ghips, hectarele de gazon, apă și zgură — viitoare baze sportive — care mîine vor exista aievea în Brăila.

Plasată într-o sală a clubului Uzinelor „Progresul", într-o liniște reconfortantă a bibliotecii și rumoarea repetițiilor, mai asidue în aceste zile din preajma marii sărbători, macheta se află la ea acasă. Și asta, pentru că face aici numai un popas de „aclimatizare" în mijlocul celor care urmează a-i da viață. Descinzînd, deci, din fantezia creatoare a arhitecților și proiectanților, ea urmează a fi transpusă în coordonate reale, la dimensiunile corespunzătoare orașului de pe Dunăre. Și această transpunere a și început, în cartierul Brăiliței.

CE VA CUPRINDE NOUL COMPLEX, construit, în principal, cu fondurile alocate de către Consiliul General al U.G.S.R.? UN STADION, având un teren de fotbal gazonat, îmbrățișat de O PISTĂ DE ATLETISM — ambele străjuite de inelul de beton al tribunelor CU O CAPACITATE DE 25 000 DE LOCURI; O SALĂ DE SPORT CE VA PUTEA PRIMI 4 000 DE SPECTATORI; UN GRUP DE TERENURI PENTRU VOLEI, BASCHET ȘI HANDBAL (evident, cu tribunele respective); UN PATINOAR NATURAL; UN BAZIN OLIMPIC DE ÎNOT; UN TEREN DE ANTRENAMENT (în special pentru fotbal) ȘI UN HOTEL SPORTIV.

În aceste zile de august fierbinte, în care întregul popor, animat de istoricele hotărîri ale Congresului al X-lea al P.C.R., muncește cu hărnicie pentru a cinsti marea sărbătoare a națiunii române, 23 August, SPORTIVII PROGRESULUI BRĂILEAN ÎNCHEIE PRIMA ETAPĂ DE FĂURIRE A MODERNULUI LOR COMPLEX, O BUNĂ PARTE DIN ORELE DE MUNCĂ PRESTATE ACI APARȚINÎNDU-LE.

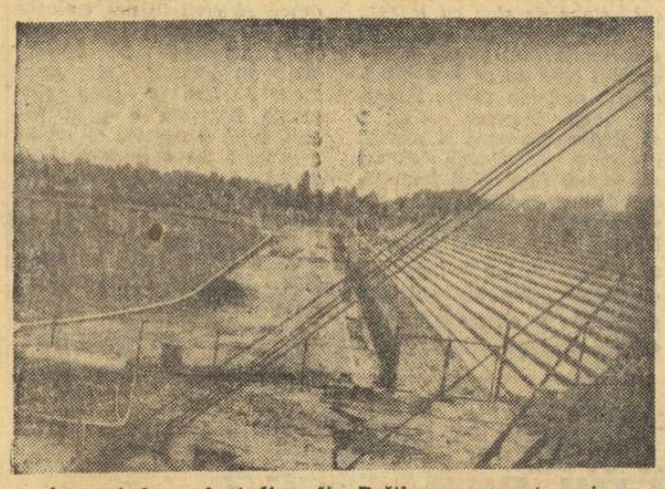

În curînd, noul stadion din Brăila va cunoaște animația întrecerilor sportive

TERENUL DE FOTBAL ESTE GATA, iar gazonul pare însetat de meciuri ca de apă. STARTUL APROPIATEI EDIȚII A DIVIZIEI NAȚIONALE B VA COINCIDE CU INAUGURAREA NOULUI TEREN, ce-și așteptă, în zilele vizitei noastre la Brăila, omologarea. Tribuna principală fiind înălțată, 9 000 de suporteri (mai mult decît capacitatea stadionului 1 Mai, pe care divizionara Progresul își disputa pînă acum meciurile) vor putea urmări în condiții civilizate evoluția echipei favorite. Este gata, de asemenea, un vestiar „provizoriu", după cum ne-a precizat președintele clubului sportiv Progresul, Gheorghe Tănase, dar care, avînd un grad ridicat de confort, ne prefigurează întreaga clădire anexă a grupului sanitar și gospodăresc.

În 1971 vor fi terminate: tribuna a doua a stadionului, pista de atletism și bazinul de înot, iar apoi, în 1972, sala de sport și hotelul urmează să încheie lucrările acestui modern complex al tinereții care, sîntem siguri, va constitui mîndria sportivilor din vechiul oraș și port dunărean.

Paul SLAVESCU

La Tîrgoviște

PRIMA FINALĂ A UNUI EXPERIMENT SPORTIV LA SATE

Cu cîtva timp în urmă, în mai multe județe ale țării, au fost inițiate, experimental, unele competiții **— ținîndu-se seama de specificul și tradițiile locale** — menite să popularizeze ramurile de sport care se bucură de cea mai mare adeziune în rîndurile tineretului.

Prima finală a unui asemenea experiment va avea loc sîmbătă și duminică, la Tîrgoviște. **Începînd din luna aprilie, Comitetul județean Dîmbovița al U.T.C., în colaborare cu Consiliul județean pentru educație fizică și sport, a inaugurat** Campionatul județean sătesc — **ediția de vară 1970. Faza întîi a competiției** s-a **desfășurat în centrele** Pucioasa, Voinești, Găești, Vișina, Răcari, Titu, Tîrgoviște și Moreni.

Simbătă **vor avea loc finalele la atletism (băieți și fete) și tîrîntă, iar** duminică **se vor întrece fotbaliștii și echipele de volei (băieți și fete) — în vederea desemnării echipelor și sportivilor campioni județeni sătești.**

În perioada următoare vor avea loc și finalele concursurilor sportive sătești din județele Argeș, Bacău, Ilfov **și** Suceava **— unde se experimentează, de asemenea, noile forme competiționale.**

RUGBYȘTII DE LA A. S. MAULEONAIS EVOLUEAZĂ ASTĂZI LA CONSTANȚA

Astăzi, la Constanța, echipa franceză de rugby din prima ligă, S. A. Mauleonais, susține primul meci din cadrul turneului ce îl întreprinde în România. Adversară, formația de divizie A, Farul. Întîlnirea este programată pe stadionul „1 Mai", începînd de la ora 17,30.

ASTĂZI DUPĂ AMIAZĂ, PE STADIONUL REPUBLICII, ÎNCEP

JOCURILE BALCANICE DE ATLETISM

● *Alergătorul turc Acsay vizează al treilea titlu balcanic*

● *Iugoslavii au venit la București pe drum de apă și de fier*

Cîțiva dintre atleții români se răcoresc cu un suc

Astăzi după amiază, pe Stadionul Republicii din Capitală, atleți și atlete din Bulgaria, Grecia, Iugoslavia, Turcia și România vor fi prezenți la festivitatea de deschidere a celei de a XXIX-a ediții a Jocurilor Balcanice de Atletism. Stadionul din Dealul Spirii a mai primit de trei ori pînă acum pe solii atletismului din Balcani — prima oară acum 33 de ani — dar astăzi competiția pe care o găzduiește are și încărcătura emoțională a unei festivități: **se împlinesc 4 decenii de la inițierea acestei mari și frumoase întreceri, care a inaugurat un întreg șir de dispute în numeroase discipline sportive.**

Stadionul este pregătit să-și primească oaspeții. Centura de elbitex, care-l încinge, este tatuată de liniile albe care marchează culoarele, zona de sosire, spațiile de schimb. Sectoarele de aruncări și sărituri, aparatajul pentru înregistrarea sosirilor, pistele de încălzire — totul, pînă la ultimul amănunt, așteaptă doar sosirea oaspeților. Mulți dintre participanți s-au și familiarizat cu atmosfera intimă a stadionului în orele de antrenament. Sportivii turci, sosiți marți la miezul nopții în Capitală, au luat miercuri un prim contact cu orașul, cu bazele sale sportive. **Cei mai grăbiți să ajungă la locul de antrenament erau, firește, maratoniștii, adică cei ce vor intra chiar astăzi în focul disputei.**

Pe cunoscutul alergător turc **Ismail Acsay** ne-am permis, însă, să-l reținem pentru cîteva minute. Mai întîi pentru o fotografie, în compania colegului său Husein Actaș, și apoi pentru o scurtă discuție.

— Ca întotdeauna, în discuțiile cu ziariștii, nici de această dată nu veți scăpa de solicitarea unui pronostic. Deci: cine va cîștiga — după părerea dv. — proba de maraton?

— Sper să fiu eu — pentru a treia oară — cel ce cucerește titlul balcanic în această cea mai lungă dintre probele de alergări. Mai mult, îi prevăd compatriotului meu Actaș medalia de argint.

— Credeți că și alți atleți din țara dv vor putea obține, aici la București, titluri balcanice?

— Din păcate, nu...

Romeo VILARA
Hristache NAUM

PROGRAMUL ZILEI

ORA 17,00: Plecarea în cursa de maraton; meciul amical de fotbal dintre formațiile bucureștene Metalul și Progresul (tineret).
ORA 18,50: Festivitatea de deschidere;
ORA 19,20: Sosirea din cursa de maraton.

(Continuare în pag. a 4-a)

PRINȚUL SPORTURILOR!

De obicei, cînd spunem Balcaniadă, ne gîndim la atletism! Deși astăzi foarte multe ramuri de sport își dispută întrecerile sub emblema J.B. Ne gîndim la atletism, nu numai fiindcă această disciplină a fost prima care i-a reunit pe tinerii din Balcani sub cerul aceluiași stadion și în jurul acelorași idealuri, ci — mai ales — fiindcă atletismul, prin puritatea sa, prin olimpismul său, prin mesajul pe care-l difuzează, a fost, este și va fi un prinț al sportului, cavalerul lui fără pată și prihană. A iubi sportul, înseamnă a iubi atletismul în primul rînd!

Fiecare ediție a acestei întreceri tradiționale este evocatoare, are darul de a tulbura și de a arunca alte brațe de vreascuri în căminele calde ale sufletelor noastre.

Balcaniada atletică **s-a născut acum 40 de ani, avînd același leagăn ca și Jocurile Olimpice: Grecia.** Și nu numai același prislop, dar și năzuințe asemănătoare: **apropierea tineretului lumii, sub semnul cunoașterii, al stimei și prieteniei,** pledînd pentru toate acestea în cuvinte atît de aparte, dar atît de grăitoare ale vocabularului sportiv.

De patru decenii, competiția răspunde integral profesiunii sale de credință, enunțată în 1930 între lespezile de marmură albă ale unui stadion atenian. Iar faptul că de atunci familia i s-a mărit, născîndu-i-se surori și frați care-i urmează cu credință pilda, dovedește noblețea și virtuțile ideii.

Balcaniada atletică a creat, de-a lungul celor 28 de ediții care se înșiruiesc pe statistica ei, campioni și mituri, a înălțat socluri și legende, a fost cîntată și preamărită. Balcaniada atletică ar fi meritat poate chiar mai mult!

Bucureștiul se reîntîlnește, astăzi, pentru a patra oară, cu Balcaniada (prima dată în 1937, ultima în 1964). Se reîntîlnește într-un moment cînd spectacolul sportiv, în general, și atletismul în special, se află sub auspicii mai vitrege. Viața modernă, cu toate avantajele și avatarurile ei, cu trepidația dar și cu confortul pe care-l oferă, cu multitudinea ei de tentații, a golit tribunele. Ochii calzi ai spectatorului sînt pe punctul de a fi înlocuiți tot mai mult cu ochiul rece al camerei de luat vederi. Sportul se află sub amenințarea de a-și pierde aliatul cel mai prețios: ENTUZIASMUL.

Îndrăznim să sperăm că, de data aceasta, bucureștenii vor infirma o realitate care tinde să devină regulă. Și, întinerind, vor transforma tribunele stadionului în marea vie care fremăta acum 10—15 ani. Ei vor elogia astfel Balcaniada, Atletismul, Sportul.

Valeriu CHIOSE

GHIȚĂ REIA „MECIUL" CU RĂDUCANU ȘI ADAMACHE

...iar DINAMO BACĂU țintește revenirea în primul pluton

● *Nume noi în lotul băcăuan*

ÎN POIANA BRAȘOV, la vreo 2 km de „cartierul general" al jucătorilor de la Steagul roșu Brașov, am găsit, în această perioadă de pregătiri, altă divizionară A: DINAMO BACĂU. ... La cabana Stejeriș, liniște deplină. 2-3 ore de odihnă, după un antrenament în urma căruia tricourile erau leoarcă de transpirație, se impunea, desigur. La ora aceea, în sala de la intrare, doar antrenorul Valeriu Neagu lucra. Stătea aplecat asupra unor caiete, pe care însemna ceva. După cum avea să ne spună, își punea la punct documentele de planificare. În dreptul rubricii „10 august", ora 10 — antrenament de 80-90 minute, pregătire fizică, forță, rezistență și viteză", cu un creion roșu, trecuse un DA mare. Antrenorul se pregătea pentru ședința de după-amiază. Din nou 90—100 de minute în care se urmărea exersarea unor scheme tehnico-tactice, antrenament de intensitate maximă.

Moment de răgaz. Vătafu, S. Avram, Nedelcu și Velicu se gîndesc, acum, probabil, la viitoarele confruntări
Foto: V. BAGEAC

— Nu e prea mult?, *l-am întrebat pe Valeriu Neagu.*

— De loc. Avem condiții optime, cazare și masă dintre cele mai bune. Apoi, după orele de somn jucătorii pot fi în plenitudinea forțelor pentru ziua următoare.

— Pentru că sîntem la capitolul pregătiri, spuneți-ne ce lot aveți la dispoziție?

— GHIȚĂ, FUGACIU, BOGDAN, KISS, NEDELCU, VELICU, COMĂNESCU, VODMER, VĂTAFU, DUȚAN, HRIȚCU, PANĂ, E. DEMBROVSCHI, BĂLUȚĂ, SĂNĂUCEANU, MIOC, RUGIU.

Constantin ALEXE

(Continuare în pag. a 3-a)

STEAUA — DUKLA OLOMOUC (Cehoslovacia) LA BASCHET

În continuarea șirului de competiții baschetbalistice internaționale ale lunii august, duminică, la ora 9,30 pe terenul Floreasca (în caz de timp nefavorabil în sală), se va desfășura meciul dintre echipa bucureșteană Steaua și formația Dukla Olomouc (Cehoslovacia).

JUNIORII ROMÂNI PLEACĂ AZI LA WIESBADEN, LA C. E. DE TIR

Azi pleacă la Wiesbaden (R.F. a Germaniei) lotul de juniori la tir, care va participa la campionatele europene ce vor avea loc în zilele de 16 și 17 august. Vor face deplasarea următorii sportivi: St. Safta, N. Coliban, Marina Vasiliu, I. Codreanu (pușcă), I. Corneliu, M. Stan, Matei Anișoara, Gh. Neacșu (pistol). Totodată, va pleca în R.F.G. prof. Samuel Barani, președintele Confederației europene de tir, care va conduce Adunarea Generală a prezidiului Confederației europene de tir.

LA ORA 17, MARATONIȘTII INAUGUREAZĂ A 29-a EDIȚIE A JOCURILOR BALCANICE DE ATLETISM

În programul reuniunilor internaționale de atletism figurează astăzi cîteva zeci de probe, masculine și feminine, una mai spectaculoasă ca cealaltă, dar dintre toate maratonul a fost și va rămîne o probă a probelor, un moment de vîrf al fiecărei competiții. Și aceasta pentru că maratonul măsoară peste 42 de kilometri, pentru că pretinde o pregătire minuțioasă și o perseverență care exclude orice concesie, pentru că — prin acestea și prin lungime — el nu stă la îndemîna oricărui atlet, pentru că — în sfîrșit — maratonul are serioase rădăcini împlîntate în istorie.

Maratonul s-a născut în Grecia, în amintirea acelei legendare curse a viteazului Filipide, și a figurat pe programul de concurs la prima Olimpiadă modernă, ca și la prima Balcaniadă, traseul urmărind — în linii mari — drumul parcurs, cu secole în urmă, de soldatul atenian. Și o amintire plăcută, PRIMUL CAMPION BALCANIC LA MARATON A FOST ALERGĂTORUL ROMÂN NICOLAE ILIE.

Pentru a cinsti strădaniile alergătorilor de maraton, Congresul Balcanic a hotărît, în urmă cu trei ani, ca acestei curse să i se rezerve o zi în exclusivitate.

Iată și motivul pentru care cursa inaugurală a celei de a 29-a Balcaniade se desfășoară, astăzi, solo. Traseul ales poate fi considerat clasic, pentru noi, deoarece pe el s-au desfășurat, de regulă, majoritatea curselor organizate în Capitală.

Maratoniștii turci Acsay și Actaș, favoriții cursei de astăzi

După ce competitorii vor lua startul pe Stadionul Republicii, ei vor ieși pe strada Izvor, vor ajunge la Piața Unirii, apoi la Piața Română, pe șoseaua Kisseleff pînă la Piața Scînteii, mai departe, pe la aeroportul Băneasa pe șoseaua spre Ploiești, întoarcerea efectuîndu-se la km 21.

La înapoiere, alergătorii parcurg același traseu pînă la Piața Victoriei. Apoi pe calea Victoriei, pe la C.C.A., bd. Gh. Gheorghiu-Dej și din nou pe stadion.

Dintre concurenții înscriși la maraton se detașează prin valoare cei doi alergători turci, considerați ca principali favoriți. Dar, de-a lungul unui traseu atît de lung, se pot întîmpla multe lucruri neprevăzute!..

ÎNCEPÎND DE AZI, ÎN CAPITALA BANATULUI, PRELUDIU LA MONDIALELE DE VOLEI

R. D. G., UNGARIA, POLONIA, R. F. G., BELGIA ȘI ITALIA LA STARTUL TURNEULUI INTERNAȚIONAL DE LA TIMIȘOARA

Marea sală Olimpia din Timișoara își deschide astăzi porțile pentru un eveniment voleibalistic important: turneul internațional masculin. Așadar, după o săptămînă de competiție feminină pe litoral, competiție urmărită cu interes de un numeros public și încheiată cu o prestigioasă victorie românească, voleiul își mută centrul de greutate pe malurile Begăi, unde băieții noștri vor încerca să se reabiliteze în fața suporterilor. Acum, cînd mondialele bat la ușă, turneul de la Timișoara vine să confirme sau să infirme speranțele pe care mulți dintre noi ni le punem în echipa reprezentativă.

La turneu, — care suscită un mare interes la Timișoara — participă cîteva formații puternice. Este vorba de REPREZENTATIVA R.D.G. (care s-a instalat anul trecut în fruntea ierarhiei, cîștigînd cele două mari competiții ale anului: Turneul continentelor și Cupa mondială), DE CEA A UNGARIEI (formație pe care ultimele rezultate o recomandă drept foarte puternică), și de cea A POLONIEI — într-o formă surprinzător de bună ce i-a permis victorii asupra unor echipe valoroase: Ungaria, Cehoslovacia, U.R.S.S. Alături de acestea, băieții noștri vor întîlni un adversar dificil în „SQUADRA AZZURRA" care a progresat mult în ultima vreme, obținînd anul trecut victorii asupra Ungariei și Iugoslaviei.

În afară de echipele enumerate, vor mai fi prezente la Timișoara REPREZENTATIVELE BELGIEI (antrenor Horațiu Nicolau) și R.F.G., precum și SELECȚIONATA STUDENȚEASCĂ A ROMÂNIEI CARE SE PREGĂTEȘTE PENTRU UNIVERSIADA DE LA TORINO.

Toate echipele participante au sosit la locul întrecerilor. De asemenea, au sosit și cei doi arbitri neutri: V. KRSTEV și I. PANTELIEV din Bulgaria. Acestora li se adaugă patru arbitri români: M. AJUȚ, V. MORARU, V. ARHIRE, I. BORGHIDA și, probabil, alții care însoțesc loturile. Miercuri echipele au avut acces la sala Olimpia pentru antrenamente de acomodare.

S-a stabilit ca turneul să se desfășoare în două serii: România, Ungaria, Italia, R.F.G., (I) și R.D.G., Polonia, Belgia și Selecționata studențească română (II), după care vor avea loc turneele finale pentru locurile 1—4 și 5—8. Programul primei zile începe la ora 11 cu partida R.D.G. — Belgia, continuînd de la ora 16 cu meciurile Selecționata studențească — Polonia, R.F.G. — Ungaria și România — Italia.

P. ARCAN
coresp. principal

RELANSAREA INSIGNEI DE POLISPORTIV?

Ne reamintim, în urmă cu cîțiva ani, din lăudabile încercări de aflare a unor înnoitoare și eficiente mijloace de atragere și inițiere a cetățenilor de diferite vîrste în practicarea exercițiilor fizice și sportului, s-a ivit ideea organizării concursului pentru cucerirea Insignei de polisportiv.

Inceputul a fost mai mult decît încurajator, reflectînd înainte de toate interesul tineretului, dar și al generației mai vîrstnice, pentru tot ceea ce înseamnă mișcare în aer liber, exercițiu fizic, întrecere sportivă. **Organele sportive — locale și centrale — au consemnat, de altfel, la timpul cuvenit, în diferite evidențe și statistici, participări record la aceste concursuri. În unele județe, cluburi sau asociații a început chiar să se contureze o frumoasă tradiție. Apoi, ca și în alte cazuri care mai de mult au limitat progresul firesc și posibil al activităților sportive, de masă îndeosebi,** entuziasmul unor **activiști a** început să scadă și de-aici pînă la abandonul concursurilor n-a mai fost decît un pas.

Erau, oare, justificate argumentele celor care etichetau atunci concursurile pentru cucerirea Insignei de polisportiv **drept o formă perimată, cu eficiență redusă — în schimb, cu complicate (!?) necesități organizatorice și de instruire — de atragere a oamenilor muncii în practicarea sportului?**

Se cerea, desigur, o concluzie obiectivă, întemeiată pe exacta cunoaștere a stărilor de lucruri din diferite zone ale țării.

A fost, de aceea, salutară continuarea discuțiilor — pînă la nivelul asociațiilor sportive, precum și analizele și experimentele întreprinse în mai multe **județe.** Se pare că toate acestea au subliniat **necesitatea** îmbunătățirii conținutului și formei de organizare și desfășurare a concursului pentru cucerirea Insignei de polisportiv.

Și iată că, într-o etapă mult mai avansată a acestui stadiu, Comisia centrală pentru activitățile de educație fizică și ale sportului de masă și-a programat — mîine — o amplă dezbatere pe marginea acestei teme de evidentă actualitate în problematica sportului de masă. Sîntem informați că vor participa toți cei 35 de membri ai Comisiei, că în cazul unor justificate absențe — sperăm, totuși, cît mai puține — sînt așteptate, formulate în scris, observațiile și propunerile fiecărui invitat.

Este, într-adevăr, nevoie de exprimarea cît mai multor puncte de vedere, de un larg schimb de opinii, **care nu poate fi limitat numai la intervențiile cîtorva vorbitori. Altfel, Comisia s-ar vedea lipsită de cunoașterea unor experiențe, de posibilitatea elaborării unor concluzii de natură să răspundă integral întrebărilor sub semnul cărora încep dezbaterile de mîine.**

Rămîne să vedem dacă discutarea propunerilor existente la ora actuală — cărora li se adaugă cele formulate de toate organele și organizațiile cu atribuții, prin Lege, în domeniul sportului, ca și cele ale organelor județene — va anunța o relansare a acestor concursuri.

În orice caz, așteptăm o profundă dezbatere în care competența și răspunderea să se întîlnească, **dînd concluziilor de mîine substanța și valoarea care să permită elucidarea de fond a locului pe care trebuie să-l ocupe în viitor concursurile pentru cucerirea Insignei de polisportiv.**

Dan GÂRLEȘTEANU

Campionii sînt CEI MAI BUNI?

Însemnări pe marginea „europenelor" de tenis de la Sofia

Încheiate acum trei zile la Sofia, campionatele europene de tenis amator rămîn în actualitate prin problematica interesantă ce o pun în fața specialistului, ca și a oricărui iubitor al sportului cu racheta. Probleme ce țin de însăși structura tenisului și care rămîn în continuare controversate, deși s-au făcut însemnate eforturi pentru a le elucida. În rîndurile ce urmează, vom enumera doar pe cîteva dintre ele.

★

Într-o primă concluzie, după întrecerile celei de a II-a ediții, sînt de amintit distanțele mari de puncte ce separă principalele țări participante, în clasamentul pe echipe. În frunte se situează tenismanii **U.R.S.S.** cu un total de 58 puncte, pe locul doi — **Ungaria** 27 p, iar a treia este **România** cu numai 6 p. Urmează **Bulgaria** 3 p, **Cehoslovacia** și **Polonia** 2 p. Celelalte cinci țări, care și-au trimis jucătorii la Sofia, n-au cules nici un punct.

Faptul este ușor de explicat, ȘTIIND CĂ SOVIETICII ȘI MAGHIARII AU PREZENTAT PRIMELE LOR GARNITURI **(echipe de „Cupa Davis"),** ÎN TIMP CE LOTUL TENISMANILOR ROMÂNI, DE PILDĂ, CUPRINDEA PE JUCĂTORII COTAȚI CU nr. 3, 4 și 6 ÎN CLASAMENTUL FEDERAȚIEI DE SPECIALITATE. În asemenea condiții, nu a fost o surpriză că un as al rachetei ca **Aleksandr Metreveli** să „trusteze" titlurile de campion, urcînd de trei ori pe prima treaptă a podiumului, iar **Olga Morozova** să obțină două titluri. După cum două din cele cinci finale se disputau numai între echipieri sovietici.

★

Cînd, cu un an în urmă, au fost puse pe picioare aceste campionate europene, **s-a** preconizat ca la ele să ia parte numai tenismanii amatori. După cum se știe, ultima reglementare făcută de federația internațională de tenis (F.I.L.T.) împarte pe tenismani în trei categorii: **profesioniști, jucători** și **amatori.** Dacă pentru prima categorie definiția este limpede, ea privind pe acei sportivi angajați sub contract în turnee organizate de anumiți promotori, pentru celelalte două clase de tenismani deosebirile rămîn insuficient precizate. Jucător (player) este acela care participă la turnee „open" putînd să încaseze premiile în bani oferite de organizatori. În schimb, alți participanți la circuitele „open", care nu folosesc acești bani ci îi varsă federațiilor lor naționale, pot rămîne cu statut de **amator.**

Clasat pe locul 3 (medalie de bronz) în proba de simplu, Petre Mărmureanu a fost singurul tenisman român pe podiumul de premiere al campionatelor europene

Reglementarea se face deci de la țară la țară și confuziile nu lipsesc.

Oricum, pentru iubitorul de tenis rămîne de neconceput ca într-un campionat al Europei să lipsească nume ca acelea ale lui Jan Kodes, Zeliko Franulovici sau Ilie Năstase, poate cei mai reprezentativi tenismani de pe continent. **Să sperăm că viitoarea ediție, de la Luxemburg, nu va fi văduvită de asemenea celebrități, care asigură prestigiul unui turneu de tenis.**

★

Sofia n-a fost numai gazdă de întreceri, **ci și de interesante reuniuni ale forului european de tenis. Fără a avansa prea mult în discuția enunțată mai sus,** ședința Comitetului european de pe lîngă F.I.L.T., în prezența președintelui B. A. Barnett (Australia), **s-a dovedit deosebit de interesantă. Și considerăm regretabil faptul că la asemenea lucrări nu și-a trimis un reprezentant și federația de specialitate din țara noastră.**

Lipsa de grijă s-a vădit și în alcătuirea lotului nostru de sportivi. Au fost înscriși 3 băieți, putîndu-se forma astfel un singur dublu reprezentativ, deși regulamentul permitea prezentarea a două cupluri. Am avut o singură fată în concurs, deci România n-a putut fi reprezentată în proba de dublu feminin.

Ca să nu mai vorbim de faptul că jucătorii noștri n-au avut nici conducător, nici antrenor.

★

O notă reconfortantă. EXCELENTA ȚINUTĂ PE TEREN A TUTUROR PARTICIPANȚILOR ROMÂNI. **Pentru Petre Mărmureanu, în special, publicul sofiot a acordat un vădit supliment de aplauze, tocmai pe acest temei.** Ceea ce pentru tenisul românesc este o prețioasă reconsiderare.

Radu VOIA

De mîine, pe Snagov

FINALA PE ȚARĂ A CAIACIȘTILOR ȘI CANOIȘTILOR JUNIORI

Acum, navigația sportivă pe Snagov a atins perioada de vîrf. Celor care se pregătesc aici li s-au alăturat încă vreo 450 de tineri și tinere. Sînt viitorii competitori care, începînd de mîine, se vor alinia la startul campionatelor naționale de caiac—canoe rezervate juniorilor. Întrecerea reunește cei mai talentați caiaciști și canoiști din *București, Galați, Tulcea, Arad, Timișoara, Brăila, Reșița, Hunedoara* etc. — juniori din mai toate secțiile nautice din țară.

Concursul va debuta cu întrecerile din serii (vineri, începînd de la ora 9). Primele finale vor avea loc în aceeași zi (de la ora 16,30) programînd „fondul" (5000 m) la K 1, K 2, K 4 și C 1, C 2. În continuarea acestor curse, iubitorii sportului vor putea urmări finalele probelor de K 1, K 2, K 4, C 1, C 2 (juniori II, 500 m) și K 1, K 2, K 4 (junioare II, 500 m). Sîmbătă, organizatorii acestei ediții a competiției de juniori au înscris pe agendă întreceri în cadrul seriilor (ora 9), apoi finalele (ora 16,30) la JUNIORI I (K 1, K 2 — 500 m, K 1, K 2, K 4, C 1, C 2 — 1000 m) și JUNIOARE II (K 1, K 2, K 4 — 500 m).

Așadar, două zile de interesante întreceri, în special la categoria juniori II, unde specialiștii pronostichează disputele cele mai strînse. Întrecerile vor conta, firește, pentru cucerirea medaliilor puse în joc, dar și pentru viitoarea mare competiție nautică ce o va găzdui Snagovul, în 1971: CAMPIONATELE EUROPENE DE JUNIORI.

O COMPETIȚIE DE OINĂ REUȘITĂ: „CUPA C. S. M. B."

În dorința de a contribui la răspîndirea și ridicarea valorică a sportului nostru național oina. Consiliul sindical municipal București, a organizat — prin intermediul asociației sportive C.P.B. — ediția a II-a a „Cupei C.S.M.B." Întrecerile, desfășurate tur-retur, au reunit echipele *Petrolul Urlați, Universitatea București* și *C.P.B.*, care au oferit jocuri viu disputate și presărate cu numeroase faze spectaculoase — dovedind că, atunci cînd se întîlnesc formații bine pregătite, oina este frumoasă. Regretăm *neparticiparea echipelor invitate: Torpedo Zărnești* și *Chimia Tr. Măgurele.*

CLASAMENTUL FINAL: 1. C.P.B. 12 p, 2. Universitatea București 8 p, 3. Petrolul Urlați 4 p.

Organizatorii au acordat fiecărei echipe cîte o cupă, iar jucătorilor premii și diplome.

La Snagov, tinerii boxeri se pregătesc intens pentru campionatele europene

„Baza nouă" de la Snagov.

Aici se află lotul de box tineret, ce se pregătește pentru „C.E." din Ungaria, precum și o tabără formată din cei mai buni 40 de boxeri juniori.

Antrenorii **Eugen Füresz, Șerbu Neacșu** și **Gheorghe Bobinaru** au în grijă 20 de tinere speranțe ale boxului nostru cu care speră ca la campionatele europene să obțină rezultate demne de renumele școlii pugilistice românești.

Doctorul **Ionel Stănescu** notează într-un carnețel, după fiecare repriză de efort, pulsul, tensiunea și încă alte lucruri știute doar de el, dar care sînt absolut necesare pentru a-i ajuta pe antrenori în dozarea eforturilor din pregătire. Pe ringul instalat la umbra pomilor, frații **Sandu** și **Dumitru Mihalcea,** sub îndrumarea maestrului Füresz, lucrează la mănuși — schimburile de lovituri neținînd seama de... gradul de rudenie.

La sacul cu nisip, **Dumitru Zelinca** lovește așa de tare încît aveam impresia că pielea din care acesta este confecționat trebuie să pleznească din clipă în clipă. Alături, antrenorul Șerbu Neacșu, un puncheur redutabil la vremea lui, îl conduce și îi corectează mișcările. Locul „greului" Zelinca este luat pentru următoarele trei minute de „cocoșul" **Toni Mircea.** Acesta își începe seria de lovituri cu o frecvență așa de mare, încît nu credeam că va rezista mai mult de un minut. Dar au trecut 3 și Șerbu a dictat time out.

Proaspeții campioni balcanici Șt. Boboc și **D. Moraru** își pun la punct pregătirea fizică prin sute și sute de sărituri cu coarda. Ei nu precupețesc nici un efort pentru a se prezenta cît mai bine în viitoarele confruntări internaționale.

I. Ciocoi, N. Cordoș, Gh. Ciochină, C. Hoduț, I. Crețu, I. Velcu, S. Țirilă, I. Silițe, Fr. Saigo, I. Mihoc, A. Coroianu, I. Ilie și E. Gorea sînt ceilalți componenți ai lotului care „trag" în aceste zile la antrenamente pentru a putea face parte din rîndul celor „11" care vor reprezenta România la „C.E." de tineret.

Să sperăm că munca lor va fi încununată și de... medalii, la această competiție, așa cum de altfel speră și antrenorii.

PREGĂTIRILE JUNIORILOR

Împreună cu lotul de tineret se pregătesc și 40 de juniori. Antrenorii **Gh. Baltă, Mihai Nicolau, Ilie Pițu, Gh. Popescu** și **V. Fîntînă** au întocmit pentru fiecare dintre ei un program de lucru judicios, iar viitoarele vedete ale careulul magic se întrec, care mai de care, în a îndeplini întocmai indicațiile antrenorilor. Cei cinci antrenori ne-au spus că putem reține cîteva nume, despre care, cu siguranță, vom mai avea ocazia să scriem. Ne conformăm dorinței antrenorilor și notăm: Gh. Baloș, V. Morea, M. Văcaru, I. Popescu, Iuseim Memet, L. Napolaescu, G. Ștefănescu, Gh. Ilie, C. Lică.

Am părăsit „Baza nouă" de la Snagov cu convingerea că boxerii ce transpiră din greu în aceste zile călduroase vor obține, nu peste mult timp, și rezultate dintre cele mai bune.

Paul IOVAN

ORDINEA PE TRASEU, O NECESITATE OBIECTIVĂ

Este prea bine cunoscută importanța menținerii ordinii pe traseul pe care se desfășoară un concurs motociclist sau automobilist, pentru a nu mai fi necesar să demonstrăm.

Totuși, mai sînt mulți spectatori care, manifestînd un curaj greșit înțeles, traversează traseul în timpul curselor. Aceștia pot provoca accidente cu urmări grave atît pentru ei, cît și pentru concurenți.

Aceste abateri ar putea fi evitate dacă s-ar crea o opinie de masă, care să-i determine pe „viteji" să-și păstreze locurile. S-ar ușura astfel și munca celor însărcinați cu asigurarea ordinii pe traseu, în grija cărora ar rămîne cel mult cîțiva îndărătnici. Și mai grav este însă faptul că, uneori, tocmai cei care ar trebui să facă ordine o încalcă. Aceștia (civili sau lucrători de miliție), dornici să vadă și ei cît mai bine cursa, uită obligațiile pe care le au și, furați de cursa la care asistă, devin ei înșiși spectatori indisciplinați. Așa s-a întîmplat cu cîtva timp în urmă, la Moreni, unde cei însărcinați cu asigurarea ordinii au creat greutăți organizatorilor și s-au simțit... ofensați atunci cînd li s-a cerut să-și facă datoria. Ar fi de dorit ca pe viitor organele locale să dea mai mare atenție alegerii celor care urmează să se ocupe de această treabă, de cele mai multe ori hotărîtoare în buna desfășurare a curselor.

(I. D.)

DERMAGANT TG. MUREȘ ÎN DIVIZIA FEMININĂ DE POPICE

Așadar, s-a consumat și ultima finală pentru promovarea în divizia feminină de popice. Echipele Dermagant Tg. Mureș și Petrolul Băicoi, angrenate în lupta pentru ocuparea locului vacant în campionatul divizionar, s-au întîlnit sîmbătă în meciul decisiv. Beneficiind în retur de avantajul terenului, jucătoarele din Tg. Mureș — învinse în tur la o diferență de 31 p.d. — au realizat punctele necesare calificării, dar cu prețul unor mari emoții. Se poate afirma, fără teama de a greși, că succesul s-a datorat mai mult evoluției excelente în primul joc susținut în deplasare și formei bune în care s-au prezentat sîmbătă doar două din cele 6 mureșence: Magda Fancsali (435) și Ana Nilaș (400). Restul sportivelor echipei gazdă au lansat bile cu nesiguranță, „spărgînd" exasperant și astfel obținînd rezultate care nu ilustrează adevărata lor valoare.

Iată rezultatele celor două manșe ale finalei: Dermagant—Petrolul 2 414—2 445 p.d. în tur și 2278—2190 p.d. în retur. Total: 4 692—4 635 p.d. pentru Dermagant.

Antrenorul învingătoarelor, Lazăr Bereczki, a folosit următorul lot de jucătoare în fazele superioare ale campionatului de calificare: Elisabeta Deak, Ana Nilaș, Ildiko Saszet, Maria Ferencz, Margit Daniel, Magda Fancsali, Apolonia Gidro.

De azi, la Ștrandul Tineretului

Campionatele naționale ale săritorilor seniori

Cei mai buni săritori de la trambulină din țară își dispută, de azi pînă sîmbătă, titlurile de campioni naționali. Un eveniment însemnat, așteptat cu justificat interes de practicanții acestei spectaculoase ramuri a natației, dornici să-și dispute întîietatea în cea mai importantă competiție internă. Pe lîngă scopul propriu-zis al întrecerii, cîștigarea titlurilor, concursul constituie ultima verificare a

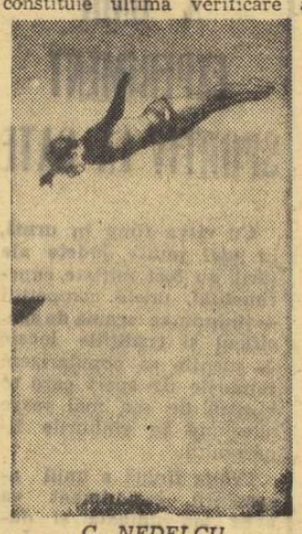

C. NEDELCU
Foto: T. MACARSCHI

celor care ne vor reprezenta, săptămîna viitoare, la campionatele balcanice de la Atena.

La aceste campionate vor fi prezenți reprezentanți ai Bucureștiului, Sibiului, Oradei și Clujului, printre care C. Nedelcu, Ecaterina Dumitriu, I. Ganea, D. Popoaie, G. Fabich, Sorana Prelpiceanu ș.a.

Programul este următorul: **joi de la ora 10 și de la ora 17:** trambulina 1 m seniori și senioare; **vineri de la ora 10 și de la ora 17:** platformă senioare și trambulină seniori; **simbătă de la ora 10 și de la ora 16:** trambulină senioare și platformă seniori.

FEMINITĂȚI

Săptămîna trecută a aparținut femeilor. Fără a fi mari spectacole telegenice — voleiul și atletismul ne-au oferit cîteva scene morale excelente. Am văzut cum o întreagă echipă (cea americană) tremură pentru victorie într-un amical. N-am văzut de mult o asemenea dorință de victorie, într-un meci de atletism — și amical, pe deasupra: un 1 500 disputat la mare viteție, din cap în cap, pentru 8 puncte esențiale; o bucurie nestăpînită pentru dubleul la sulițe, care a întors meciul pe dos. Se bucurau și se sărutau de parcă și-ar fi anunțat una alteia logodna sau măritișul. Dacă nu mai mult... În orice caz, cam așa se disputa un amical, deși nici echipa noastră nu a fost lipsită de ambiție. Dar pe lîngă ambiție „îți mai trebuie și scule", cum zicea odată Arghezi despre cinematografia noastră, mi se pare. La Constanța, dacă nu mă înșeală avantajul jocului acasă și dacă n-o fi unul din acele capricii seducătoare cu care ne-a obișnuit femeia, am impresia că am văzut una din cele mai bune echipe naționale din cîte mi-a fost dat să văd în voleiul nostru. Setul al treilea cu cehoslovacele, întors de la 9—14 la 16—14 (ca și primul, chiar pierdut la 14—16 după un sprint pînă la 14—9), jocul sigur de sine cu R.D.G., mi s-au părut de o calitate superioară. Sînt cîteva personalități care nu se mai joacă, ci știu ce-i aia volei: Rebac, Itu, Popa, Popescu — cît o să țină seriozitatea și patima în joc? *Întrebarea eternă nu numai în voleiul feminin, dar în tot ce întreprinde femeia, după cum am învățat... Pentru a nu apare misogin și neobiectiv, mă voi întreba cu teamă către bărbații responsabili: și cît va mai dura euforia noastră telesportivă?*

TELE expres

Am ajuns la evenimente amețitoare: un meci de volei se prelungește peste ora prevăzută, pentru că e 14—2 pentru noi și să nu scăpăm clipa finală! În programul teleradio, ni se dă de joi sumarul telesportului de duminică, sumar bogat, cu trufandale Urtain și Ickx, de mai mare dragul. Ce va fi la toamnă? Ce va fi la iarnă? Abundența asta telesportivă nu se va dovedi doar visul unei nopți de vară? La iarnă nu vom ajunge oare să jucăm greierele și furnica, ni se vor da 10 minute de telesport și ni se va răspunde că toată vara ați dansat...? Nu fac procese de intenție, știu eu ce știu, la nevoie aduc programele anilor trecuți și răstrecuți. Nu Țopescu mă va contrazice.

Și pentru că sîntem la capitolul bărbați, să mai precizez că Eugen Barbu nu m-a mihnit cu nimic imputîndu-mi voalat că „îl iubesc pe cît îi iubesc dușmanii"... Nu m-a mihnit pentru că, pentru mine, problema aceasta nu există. Judecați-mă cum vreți, mie nu-mi intră în cap că în lumea literelor și chiar a sportului nostru, pot exista relații de la dușman la dușman. Cum și de ce să-l dușmănească Fănuș pe Barbu — și invers? Nu cer pogorîrea unei mile creștinești între noi — dar cum dracu să cred în ura cu care se cer capete, în ușurința cu care ne împărțim în „amici" și „dușmani"? Ura e prea clocotită, ușurința e prea facilă, totul e excesiv și tot ce e excesiv nu e interesant — vorba lui Talleyrand... În schimb, observația lui Eugen Barbu precum că și ei la Guadalajara au văzut marele decalaj dintre jocul pe teren și cel televizat, e într-adevăr tulburătoare.

BELPHEGOR

ancheta sportul

La ce cote-și cum-se poate ridica BASCHETUL ROMÂNESC?

CAUZE ȘI EFECTE

Baschetul se găsește în centrul atenției. Profesori, antrenori, activiști și-au spus părerea asupra unor cauze care au determinat rămînerea în urmă a acestui joc sportiv, mult îndrăgit de tineret. **Voi încerca, în cele ce urmează, să mă refer la un aspect mai puțin discutat și anume la** APORTUL ȘCOLILOR SPORTIVE ÎN PREGĂTIREA VIITORILOR BASCHETBALIȘTI DE PERFORMANȚĂ.

În prezent, în aproape 40 de localități din țară funcționează școli sportive cu secții de baschet, în care **sînt organizate circa 200 grupe (echipe) conduse de aproape 100 de profesori și antrenori.** La prima vedere, **s-ar părea că aceste cifre nu spun mare lucru, dar raportate și la fondurile ce se cheltuiesc de către stat, valoarea lor este foarte mare.**

Care sînt, în schimb, rezultatele acestor eforturi?

Ar fi greșit ca, de la început, să negăm aportul acestor unități în dezvoltarea baschetului din țara noastră — să ne amintim de unele rezultate bune, de unele elemente talentate care au reușit **să se** impună în echipele primei noastre divizii, de unii profesori care, prin munca lor, **s-au** afirmat și **s-au** atașat baschetului (Gheorghe Roșu, Gheorghe Benone, Tiberiu Bazilides, Vasile Mureșan, Alexandru Petrică, Gabriela Both, Ernest Tordai ș.a.). Dar **consider că toate acestea reprezintă prea puțin față de posibilitățile profesorilor și antrenorilor,** FAȚĂ DE CERINȚELE BASCHETULUI DE PERFORMANȚĂ, DE CONDIȚIILE EXISTENTE.

An de an, sute de absolvenți ai școlilor sportive se îndreaptă spre învățămîntul superior, spre școli post liceale sau intră în producție și AR FI NORMAL CA CEL PUȚIN O PARTE DINTRE EI SĂ-ȘI CONTINUE ACTIVITATEA BASCHETBALISTICĂ ÎNCEPUTĂ, PENTRU CARE S-AU CHELTUIT TIMP ȘI FONDURI. Se constată, însă, că, **majoritatea absolvenților renunță la această activitate.**

Care sînt cauzele ce determină ACEST NIVEL MODEST DE PREGĂTIRE **a absolvenților școlilor sportive?**

Pe prim plan aș situa ÎNȚELEGEREA GREȘITĂ DE CĂTRE UNII PROFESORI ȘI ANTRENORI A MENIRII PE CARE O AU ÎN CADRUL ACESTOR ȘCOLI. **Nu toți sînt convinși că rezultatul muncii lor trebuie să însemne, în final, PERFORMANȚA. Nu neapărat** IMEDIATĂ, **ci în timp, pregătirea elevilor trebuind să le asigure, pe măsura maturizării, promovarea în rîndul sportivilor de performanță.**

În al doilea rînd, și ca o consecință a acestei concepții, **apreciez că** selecția **elevilor** ESTE ÎNCĂ DEPARTE DE A SATISFACE ORIENTAREA INDICATĂ DE FEDERAȚIE. **Mă refer la faptul că au apărut echipe de mini-baschet și nu grupe numeroase de copii din care, pe parcursul pregătirii, să poată fi selecționate elemente dotate, atașate baschetului.** Consider că este o mare eroare începerea activității cu un număr de 12—15 copii între 8—10 ani pe principiul „echipă", așa cum se practică în multe locuri, deoarece nimeni nu poate garanta reușita tuturor celor care au început activitatea. Argumente împotriva acestei concepții sînt numeroase și cunoscute de profesori — rămîne doar ca propriile noastre cunoștințe și convingeri să fie puse în practică, **să renunțăm la o activitate desfășurată „cu cine dorește" și în limita unor locuri fixe și** SĂ ATRAGEM ÎN „FURNALUL" BASCHETULUI DE PERFORMANȚĂ PE CEI CARE AU CHEMARE, PE CEI CARE AU DOVEDIT PE PARCURSUL ANILOR DE SELECȚIE CALITĂȚI DEOSEBITE, SERIOZITATE ȘI PUTERE DE MUNCĂ.

O a treia cauză o constituie greșita orientare a procesului de instruire care poate fi caracterizat, în general, prin „MULT, DAR NU TEMEINIC". **Proporția factorilor antrenamentului sportiv este uneori greșit aplicată în pregătire,** neglijîndu-se, în special, dezvoltarea calităților fizice de bază, specifice, însușirea corectă a procedeelor tehnice și, mai ales, aplicarea lor în condiții cît mai variate. COMBINAȚIILE TACTICE ABUNDĂ ÎN PROCESUL DE INSTRUIRE, DAR LIPSIND BAZA (PREGĂTIREA FIZICĂ ȘI CEA TEHNICĂ) REUȘITA LOR ESTE COMPROMISĂ. **Din această cauză, tinerii baschetbaliști, ajunși în pragul maturizării, nu-și găsesc loc în formațiile de performanță sau, dacă sînt promovați, antrenorii acestor echipe trebuie să depună eforturi mari pentru a le completa pregătirea, ceea ce, în condițiile unei echipe de performanță și la vîrsta respectivă, este foarte greu de realizat.**

Aș mai adăuga la acestea și faptul că **Federația română de baschet nu a pătruns suficient în intimitatea acestor probleme și nu a căutat soluții eficiente pentru rezolvarea lor.** Consider că atenția noastră trebuie mai mult îndreptată către secțiile de baschet ale școlilor sportive, acordîndu-le, pe lîngă controlul și îndrumarea necesare, și un sprijin material mai eficient.

prof. Alexandru MOGOȘ
vicepreședinte
al Federației române de baschet

OMUL SFINȚEȘTE LOCUL:

BASCHET LA BORDUȘANI!

Profesorul de matematică Dorin Leabu din Bordușani, județul Ialomița, a construit în curtea școlii generale din comună, cu sprijinul direcțiunii și al comitetului de părinți, un teren din bitum și a inițiat pe elevele școlii în tainele baschetului. Mai mult chiar, *profesorul Dorin Leabu a reușit să organizeze trei echipe, dintre care UNA S-A CALIFICAT, RECENT, PENTRU DIVIZIA NAȚIONALĂ A JUNIORILOR ȘI ELEVILOR, lăsînd în urmă centre cu tradiție ca Galați și Constanța.* Cu nu prea multă vreme în urmă, *echipa școlii generale din Bordușani a învins, în cadrul fazei de zonă a campionatului național al juniorilor mici, o altă reprezentantă a unui oraș — Ploiești — în care baschetul este practicat de multă vreme, clasîndu-se pe locul III.*

Semnificația acestor fapte, în aparență mici, este totuși mare. Nu pentru că tinerele sătence din Balta Dunării au ajuns în divizia națională și nici pentru că am aștepta ca din Bordușani să se ridice valori internaționale ci, pur și simplu pentru motivul că *datorită pasiunii, manifestată prin inițiativă, stăruință și pricepere și nu de către un profesor de educație fizică, ci de unul de matematică, în curtea unei școli sătești a fost amenajat un teren sportiv din bitum și că aici a pătruns un sport așa-zis pretențios, baschetul. Fără larmă, fără memorii, fără pretenții. PROFESORUL DORIN LEABU A DAT O LECȚIE COLEGILOR SĂI SPORTIVI.*

Ne întrebăm: *cîți profesori de educație fizică și sport, maeștri ai sportului la baschet sau foști jucători fruntași, se pot lăuda că au semănat în rîndul tineretului dragostea pentru sportul pe care l-au practicat cîndva? NU AR FI CAZUL APARIȚIEI UNUI PROCES DE CONȘTIINȚĂ LA CEI CARE, BENEFICIIND DE CONDIȚII EVIDENT MAI BUNE (bază materială, tradiție, element uman — vezi cazul Tg. Mureșului la băieți), ȘI-AU TRĂDAT VECHEA PASIUNE?* Ceea ce s-a realizat în comuna Bordușani, trebuie consemnat. Poate chiar numai în speranța că îi va face pe unii să roșească.

D. ASMARANDEI

Cristian Tudoran (Steaua) învingător în prima etapă a „Cupei 23 August"

BRAȘOV, 12 (prin telefon). Întrecerea inaugurală a cursei cicliste organizată de asociația **Dezrobirea** din localitate și dotată cu trofeul „Cupa 23 August" s-a desfășurat miercuri pe un traseu scurt, dar destul de dificil, avînd în vedere serpentinele Poienii: **Brașov — Ozun — Poiana Brașov,** 63 km. Cei 30 de concurenți, prezenți la start, și-au susținut cu ardoare șansele, dînd loc la o dispută atractivă, echilibrată. Victoria în etapă a revenit unui reprezentant al clubului **Steaua,** CRISTIAN TUDORAN, care a etalat reale calități de cățărător și sprinter. El a trecut primul linia de sosire în fruntea unui pluton format din V. Burlacu (Steaua), St. Suciu și M. Bădilă (Dezrobirea), Fr. Gera (Metalul Plopeni) — toți fiind cronometrați cu 1h 34:45.

Joi are loc etapa a II-a, Brașov — Fundata — Brașov — Poiana Brașov (101 km), cu startul festiv la ora 14,00 — din fața Casei Armatei.

C. GRUIA-coresp. principal

SCHIMBURI ÎNTRE FOTBALIȘTII GRECI ȘI ROMÂNI

CU DAN GHEORGHIADIS ȘI OLYMPIAKOS PIREU LA POIANA BRAȘOV

La Brașov, oaspeții „Steagului roșu", fotbaliștii echipei Olimpiakos Pireu
Foto: GH. BĂNUȚĂ

Se știe din presa sportivă că echipa Olympiakos Pireu din prima ligă de fotbal elenă se află în pregătire la Poiana Brașov. Vizita ei se înscrie în cadrul unui schimb de experiență cu echipa Steagul roșu Brașov care, la rîndu-i, în pauza de iarnă a campionatului, va efectua un stagiu similar de pregătire (20 de zile) la Pireu.

Ceea ce se cunoaște mai puțin este — poate — faptul că antrenorul echipei oaspete nu este altul decît DAN GHEORGHIADIS, brașovean la origine, care nu mai are nevoie de prezentare. Tentația era mare, așa că ne-am căutat un loc în tribunele stadionului din Poiana spre a urmări unul dintre antrenamentele oaspeților. La început, dacă n-am fi zărit cîteva mingi alb-negre ce se odihneau pe gazon, n-am fi știut că ne aflăm la un antrenament de fotbal. Pregătirea părea alcătuită pentru atleți. Era devreme, de dimineață, se lucra pe îndelete și cu migală cu fiecare jucător pentru **pregătirea fizică. S-a** lucrat pentru brațe, pentru torace și abdomen, pentru mobilitate articulară, pentru viteză și forță și abia după aceea s-a trecut și la silabisirea primelor loviri ale mingii.

În pauza dinainte de prînz i-am adresat antrenorului cîteva întrebări.

— Ce v-a adus la Poiana, d-le Gheorghiadis?

— Amintirile, prietenii, ambianța, schimbul cu Steagul roșu și posibilitățile foarte bune de pregătire.

— Ați găsit schimbări?

— Enorme. În bine. Chiar dacă ar fi să mă refer strict la munca noastră, ca unii ce colindăm multe din orașele Europei, n-aș fi crezut să găsim o atmosferă și condiții de lucru atît de bune.

— Sînteți pentru tehnică sau pentru pregătirea fizică?

— Pentru amîndouă. Cine pledează numai pentru una greșește. Vin după 15 ani de experiență în America de Sud și doi ani în Grecia. Și de aceea vorbesc cu convingere despre tehnică și pregătire fizică.

— Ce părere aveți despre fotbalul românesc?

— N-a dat încă ceea ce putea și este de așteptat să dea.

— Națională noastră ați văzut-o. Credeți că a atins apogeul sau se va realiza în continuare?

— Depinde de multe. De pregătire, de jucători...

— Care credeți că a fost cea mai mare calitate a echipei noastre naționale în Mexic?

— Organizarea jocului, spre a nu primi multe goluri în meciurile din grupă.

— Cel mai mare defect?

— Teama că n-ar putea realiza ceea ce ar fi vrut și ar fi putut să realizeze.

— Ați vrea să spuneți ceva jucătorilor români înaintea noului an fotbalistic?

— Da. Bineînțeles, le doresc mult, mult succes și... curaj.

Interviu realizat de
Mihai BÎRA

Cum va fi organizată viitoarea ediție a C. M.?

UN MEMORANDUM ȘI 4 PROPUNERI

ZURICH, 12 (Agerpres) — Federația internațională de fotbal (FIFA) a dat publicității un memorandum conținînd cele patru propuneri (sugerate de președintele FIFA, Stanley Rous) cu privire la organizarea campionatului mondial de fotbal din anul 1974. Memorandumul a fost adresat Comitetului de organizare a Campionatului, Federației vest-germane și celor 140 de federații membre ale FIFA.

Memorandumul cuprinde următoarele propuneri:

Adoptarea aceluiași sistem ca și la Campionatul mondial din Mexic, cu 16 finaliste împărțit în patru grupe, apoi cu sistem eliminatoriu începînd din sferturile de finală.

2. Adoptarea aceluiași sistem proiectat pentru turneul olimpic din 1972 — turneu cu 16 echipe împărțite în patru grupe, urmat de o fază în care opt echipe calificate în prima etapă sînt împărțite în alte două grupe de patru. Cîștigătoarele acestor două grupe își dispută finala, iar echipele clasate pe locul II joacă pentru locurile III—IV.

3. Mărirea numărului de finaliste la 24 sau 32 de echipe cu o combinație de sistem — turneu și cupă.

4. Mărirea numărului de finaliste la 20, cu turneu preliminar pînă rămîn 16 echipe, după care se joacă în același sistem ca și la campionatul din 1970.

Răspunsurile la memorandumul FIFA urmează să fie date pînă la 1 septembrie a.c.

Stabilirea sistemului va avea loc în ianuarie 1971, cu prilejul reuniunii Comitetului Executiv al FIFA.

Dincă Schileru, antrenor în Turcia

Antrenorul Dincă Schileru este actualmente în posesia unui contract, deocamdată pe timp de un an, la echipa turcă Boluspor, promovată anul acesta în prima ligă a campionatului Turciei.

Orașul Bolu, cu o altitudine de aproximativ 750 de metri, este situat la jumătatea distanței dintre Ankara și Istambul și, prin excelenta sa poziție geografică, este un centru de antrenament preferat de foarte multe dintre echipele turce în perioada de vară. Terenul echipei Boluspor este cel mai bine gazonat din întreaga țară.

Dincă Schileru succede la cîrma echipei Boluspor (o echipă tînără, cu reale capacități de afirmare) fostului internațional turc Lefter, devenit antrenor.

ECHIPA DE JUNIORI „U" CLUJ — LOCUL SECUND ÎN TURNEUL DE LA KOSICE

„Cadeții" universitarilor clujeni, sub conducerea antrenorilor V. Băluțiu și Silviu Avram, au participat între 6 și 11 august la un turneu internațional de juniori organizat la Kosice (Cehoslovacia). În finalul competiției, obținînd următoarele rezultate: 2—1 cu Lokomotiv Kosice (campioana de juniori a Cehoslovaciei), 6—0 cu V.S.S. Kosice și 0—1 cu V.S.Z. Kosice, „U" Cluj s-a clasat pe locul secund. Doi dintre jucătorii clujeni au primit cupe speciale: C. Ștefan, pentru cel mai bun portar al turneului, și Viorel Mureșan, golgeterul acestei competiții (6 goluri).

Tr. BARA, coresp.

VULTURII TEXTILA LUGOJ — NAVROVO NOVISAD (IUGOSLAVIA) 2-0 (1-0)

Marți, la Lugoj, echipa gazdă a obținut — în această partidă amicală — o victorie meritată, după un joc bun. Au marcat: Damian (min. 15) și Stoian (min. 70).

C. OLARU — coresp.

JIUL PETROȘANI ÎN IUGOSLAVIA

Ieri, echipa Jiul Petroșani a plecat în Iugoslavia, dînd curs invitației primite de la clubul METALAȚ VALJEVO. Jucătorii de la Jiul vor susține 4 meciuri în decurs de 14 zile la Valjevo, Lazarovac și Angelovac.

fotbal

OBLIGAȚII SPORITE ÎN FOTBALUL ROMÂNESC (II)

În numărul nostru de ieri, am publicat partea I a acestui articol, în care autorul s-a ocupat de consolidarea organizatorică și financiară a cluburilor, de sporirea preocupărilor pentru lărgirea pepinierei proprii, în general, deci, de calitatea muncii cluburilor.

PROBLEMA ANTRENORILOR comportă, de asemenea, măsuri mai largi. În acest sens, s-au inițiat în ultimul timp unele cursuri de formare sau de specializare, fie pe lîngă Institutul de educație fizică și sport, fie conduse direct de F. R. Fotbal. Dar aceasta este încă puțin. Singura cale de urmat cu perseverență rămîne aceea de a intensifica eforturile pentru formarea de noi contingente de antrenori, recrutați din foștii fotbaliști, cu un grad acceptabil de școlarizare și instruire și de a le asigura acestora posibilitatea încadrării sigure, o dată cu absolvirea școlii respective, ceea ce, trebuie să recunoaștem, nu este de loc ușor, avînd în vedere situația financiară precară a echipelor din categoriile inferioare la jocurile cărora deseori spectatorii plătitori sînt de ordinul zecilor.

UN FENOMEN ÎNGRIJORĂTOR *și cu profunde implicații în calitatea și mai ales continuitatea procesului de instruire o constituie fluctuația antrenorilor.* Schimbările dese ale acestora, uneori la bunul plac al unor conducători incompetente, care cred că schimbarea antrenorului poate aduce minuni peste noapte, au nu numai implicații de ordin tehnic, ci și de ordin social, deoarece mulți antrenori neavînd siguranța angajamentului, deci a meseriei lor, depinzînd deseori în exclusivitate de poziția în clasament (care este determinată de foarte mulți factori), refuză să se încadreze cu normă întreagă, preferînd terenul mai puțin supus capriciilor seismelor din alte domenii de activitate.

Pentru a remedia această stare de lucruri necorespunzătoare, *F. R. Fotbal va introduce pentru actualul campionat contractul antrenorului, care prevede serioase penalizări materiale pentru părțile contractante, în cazul denunțării contractului în timpul anului competițional.*

În tot cazul, problema încadrării de antrenori salariați la divizia C și la echipele de juniori este complexă, iar rezolvarea ei necesită timp, ea neținînd numai de bune intenții sau de măsuri organizatorice ci și de mijloacele materiale ale cluburilor și asociațiilor sportive.

PERFECȚIONAREA CONTINUĂ *a procesului instructiv-educativ* este cheia de boltă a ridicării nivelului valoric al jocului de fotbal și, implicit, al unei mai bune reprezentări pe plan internațional atît în competițiile inter-țări cît și în cele inter-cluburi. Recenta consfătuire a antrenorilor divizionari a dezbătut principalele carențe din acel domeniu și a stabilit unele sarcini pentru perioada următoare, avînd la bază indicațiile cursului de la Snagov, din anul 1968, concluziile oferite de campionatul 1969—1970, precum și învățămintele furnizate de C.M. Dintre aceste indicații subliniem:

- perfecționarea sarcinilor duble pentru toți jucătorii (atac și apărare), „universalizarea" lor (în sensul de a forma jucători mai completi).
- Îmbinarea mai judicioasă a antrenamentului colectiv cu cel individual, în vederea valorificării optime a calităților jucătorilor (fizice, tehnice și psihice).
- O mai bună corelare a volumului de lucru (care a sporit în ultimul timp) cu intensitatea antrenamentului care mai lasă de dorit.
- Folosirea mai variată, mai ingenioasă a momentelor fixe în joc, care la noi constituie o formalitate și timp irosit, astfel că eficiența lor tehnico-tactică este departe de ce s-a văzut la echipele „mari", în special sud-americane, a căror măiestrie ne-a încîntat și la acest capitol.

★

O sarcină de mare răspundere revine cluburilor angajate în competițiile europene: U.T.A., STEAUA, DINAMO și UNIVERSITATEA Craiova, aceasta cu atît mai mult cu cît unele, anul trecut, au avut, după cum se știe, evoluții modeste (Steaua și Universitatea Craiova) sau penibile (U.T.A. și Rapid) și cu atît mai mult cu cît cota de prestigiu sporit al fotbalului nostru pretinde acum o altă comportare. În acest sens, F. R. Fotbal a luat unele măsuri pentru a intensifica asistența tehnică necesară, precum și îndrumarea pregătirilor.

★

Desigur că cele expuse în prezentul articol reprezintă numai cîteva din problemele actuale ale fotbalului nostru.

Comandamentul major pentru realizarea acestor deziderate: *ridicarea nivelului performanțelor românești în acest domeniu,* sarcină deosebit de dificilă avînd în vedere valoarea unor țări cu fotbal dezvoltat și cu care dorim să ne confruntăm, nu se poate realiza numai exprimînd dorințe. Ea cere muncă perseverentă, pricepere, răbdare, disciplină și pasiune.

Și nu trebuie uitat că cele mai perfecte îndrumări nu valorează nimic, dacă nu vom ridica nivelul muncii și al exigențelor în secția de fotbal, adică acolo unde se decide valoarea măsurilor, prin competența, pasiunea și răspunderea jucătorilor, antrenorilor și conducerilor secțiilor.

Dorim cu toții ca noul campionat, care bate la ușă, să marcheze o nouă etapă în dezvoltarea fotbalului românesc.

Ion BALAȘ
vicepreședinte al F.R. Fotbal

GHIȚĂ REIA „MECIUL" CU RĂDUCANU ȘI ADAMACHE

(Urmare din pag. I)

BEI, SORIN AVRAM, FLOREA, V. CONSTANTIN.

— Așadar, și nume noi.

— Da. S-a întors acasă Sorin Avram, de la care așteptăm mult. Echipa și noi, antrenorii, îl vom ajuta. Dar, totul depinde de el. După cîteva luni de suspendare a revenit în lot Rugiubei, care, credem, nu ne va mai da bătăi de cap. Cred că s-a convins unde duce viața nesportivă. Mai sînt în vederile noastre Pruteanu, Maghiar și Cernat, rămași să se pregătească la Bacău, cu echipa de tineret.

— Unde este Ene Daniel?

— A plecat fără dezlegare. Îl știam pe la Rapid, dar am auzit că acum este la Dinamo București.

— Ce obiective aveți pentru zilele următoare?

— Antrenamente intense. Echipa a terminat slab campionatul, în special după perioada de întrerupere care, se pare, n-a fost folosită așa cum ar fi trebuit. Vom susține la Brașov meciuri de verificare cu Tractorul, Steagul roșu și F.C. Argeș, iar la Bacău cu Politehnica Iași.

— Ce părere aveți despre noile înscrieri în „G.E.T."?

— Sîntem supărați pentru că Dinamo Bacău a fost omisă în acest an. S-a avut în vedere, probabil, locul din clasament, deși F.C. Argeș, cea de-a treia echipă propusă de federație, se află sub noi. Dar s-a uitat că în anul său de debut într-o întrecere de nivel european, Dinamo Bacău a ajuns în turul IV al acestei competiții. Știm, am deziluzionat în dubla întîlnire cu Arsenal, care avea să cîștige apoi „Cupa". Eliminasem, însă, o echipă de forța și renumele lui Kilmarnock, care a fost, în ciuda acestui eșec, înscrisă din nou — și în acest an — în competiție. Și apoi, acumulasem o oarecare experiență. Nu ne rămîne decît să urăm succes lui Dinamo București și Universității Craiova. Și poate să sperăm că federația își va aduce — totuși — aminte de noi măcar cu prilejul înscrierilor în „Cupa balcanică" sau în vreo altă competiție internațională.

★

Ce spun jucătorii? I-am așteptat la antrenamentul de după-amiază, pentru a afla părerea unora dintre ei despre propria lor evoluție și aceea a echipei în noul campionat.

GHIȚĂ: „Fac două antrenamente cu echipa, și unul specific portarului. Știu că la doi pași de aici *(n.n. tot în Poiană)* Adamache se pregătește și el cu gîndul la națională. Am avut un final de sezon mai slab. Atunci, simțeam urmele ghipsului purtat două luni la degetul fracturat, mă apăsa nesansa pe care am avut-o de a nu apăra la campionatul mondial. Dar am uitat de toate. Mă voi strădui să revin la forma mea cea mai bună".

SORIN AVRAM: „Nu uitați că acum voi juca în orașul unde am făcut primii pași în fotbal. Băieții m-au primit cu căldură. E rîndul meu să le răspund. Cred că Dinamo Bacău va avea o comportare onorabilă în viitorul sezon".

★

Aici, am întrerupt dialogurile noastre. Antrenorii V. Neagu *și* C. Rădulescu *au chemat echipa la un nou „ciclu" de exerciții grele, de eforturi intensive.* Dinamoviștii vor să revină în plutonul fruntaș al fotbalului nostru și, cu acest obiectiv în față, nu evită eforturile. *Nici „veteranii", nici tinerii care bat la poarta consacrării. Cap de pluton, acest Ghiță, exemplu de conștiinciozitate, de dîrzenie.*

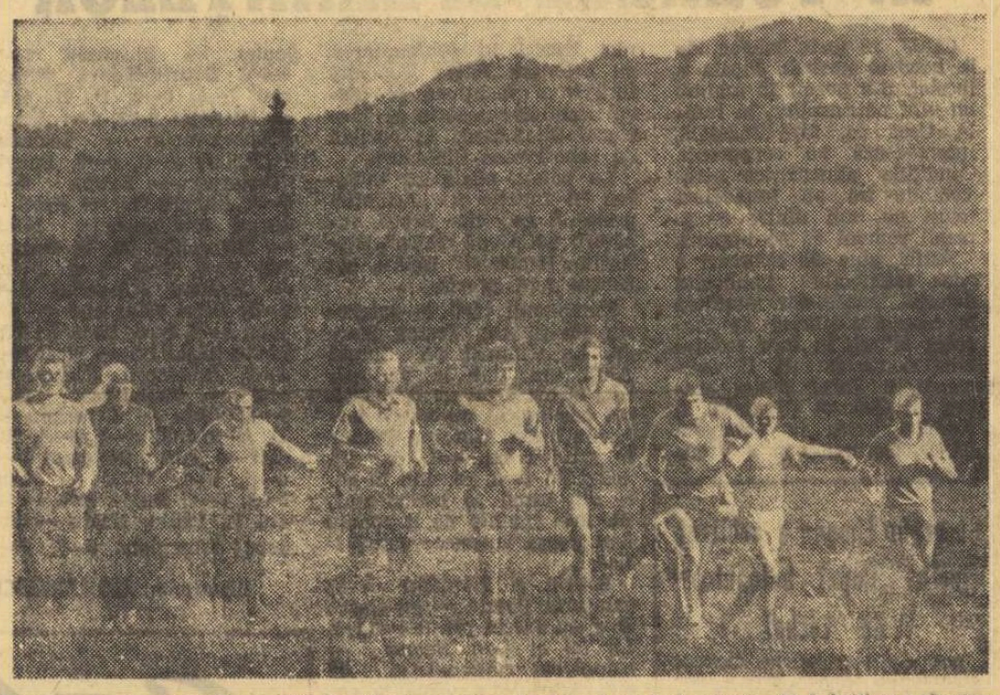

După orele de odihnă, pregătirile dinamoviștilor băcăuani au fost reluate. Mai întîi cu o alergare ușoară, de acomodare.
Foto: V. BAGEAC

Azi, la Brașov

STEAUA BUCUREȘTI — CARPAȚI

În cadrul pregătirilor pe care le efectuează în vederea noului campionat, Steaua București va evolua astăzi în compania divizionarei C — Carpați Brașov. Partida va avea loc pe terenul Carpați, de la ora 16.

MECI DE BARAJ PENTRU PROMOVAREA ÎN DIVIZIA C

Prin hotărîrea Biroului federal, meciurile de baraj pentru promovarea în divizia C dintre **Viitorul Vaslui și Olimpia Rm. Sărat** au trebuit să fie rejucate. În primul dintre aceste meciuri, la Vaslui, cele două echipe au terminat la egalitate: **0—0.**

Returul va avea loc duminică 16 august, la Rm. Sărat.

PROGRAMUL CAMPIONATULUI DIVIZIEI C — EDIȚIA 1970/1971

SERIA A VII-a

ETAPA I, 24 AUGUST

Topitorul Baia Mare — Someșul Satu Mare
Someșul Beclean — Unirea Dej
C.I.L. Gherla — Foresta Năsăud
Dermata Cluj — Constructorul Baia Mare
C.I.L. Sighetul Marmației — Unirea Zalău
Minerul Baia Sprie — Victoria Carei
Arieșul Turda — Metalul Salonta
Bradul Vișeul de sus — Chimistul Baia Mare

ETAPA A II-A, 6 SEPTEMBRIE

Victoria Carei — C.I.L. Gherla
Metalul Salonta — Topitorul Baia Mare
Someșul Satu Mare — Someșul Beclean
Unirea Dej — Bradul Vișeul de sus
Constr. B. M. — C.I.L. Sighetul Marmației
Unirea Zalău — Arieșul Turda
Chimistul Baia Mare — Dermata Cluj
Foresta Năsăud — Minerul Baia Sprie

ETAPA A III-A, 13 SEPTEMBRIE

Arieșul Turda — C.I.L. Sighetul Marmației
Minerul Baia Sprie — Someșul Satu Mare
Topitorul Baia Mare — Unirea Zalău
Victoria Carei — Dermata Cluj
Metalul Salonta — Unirea Dej
C.I.L. Gherla — Chimistul Baia Mare
Foresta Năsăud — Bradul Vișeul de Sus
Someșul Beclean — Constr. Baia Mare

ETAPA A IV-A, 20 SEPTEMBRIE

Dermata Cluj — Metalul Salonta
Chimistul Baia Mare — Arieșul Turda
C.I.L. Gherla — Minerul Baia Sprie
Bradul Vișeul de Sus — Unirea Zalău
Someșul Beclean — Foresta Năsăud
Constructorul B. M. — Topitorul Baia Mare
C.I.L. Sighetul Marmației — Victoria Carei
Unirea Dej — Someșul Satu Mare

ETAPA A V-A, 27 SEPTEMBRIE

Victoria Carei — Chimistul Baia Mare
Minerul Baia Sprie — Unirea Dej
Bradul Vișeul de Sus — CIL Sighetul Marm.
Foresta Năsăud — Topitorul Baia Mare
Unirea Zalău — Dermata Cluj
Someșul Satu Mare — Metalul Salonta
Constructorul Baia Mare — C.I.L. Gherla
Arieșul Turda — Someșul Beclean

ETAPA A VI-A, 4 OCTOMBRIE

Dermata Cluj — Foresta Năsăud
Unirea Zalău — Constructorul Baia Mare
Chimistul B. M. — Someșul Beclean
Arieșul Turda — Someșul Satu Mare
Topitorul B. M. — Bradul Vișeul de Sus
C.I.L. Sighetul Marm. — Min. Baia Sprie
Metalul Salonta — Victoria Carei
Unirea Dej — C.I.L. Gherla

ETAPA A VII-A, 11 OCTOMBRIE

Constructorul Baia Mare — Unirea Dej
Someșul Satu Mare — Victoria Carei
Bradul Vișeul de Sus — Metalul Salonta
Min. Baia Sprie — Chimistul Baia Mare
Someșul Beclean — Unirea Zalău
Dermata Cluj — C.I.L. Sighetul Marmației
C.I.L. Gherla — Topitorul Baia Mare
Foresta Năsăud — Arieșul Turda

ETAPA A VIII-A, 18 OCTOMBRIE

Arieșul Turda — Minerul Baia Sprie
Someșul Beclean — Bradul Vișeul de Sus
Someșul Satu Mare — Foresta Năsăud
Victoria Carei — Unirea Zalău
Chimistul B. M. — Constructorul B. M.
Metalul Salonta — C.I.L. Gherla
C.I.L. Sighetul Marmației — Unirea Dej
Topitorul Baia Mare — Dermata Cluj

ETAPA A IX-A, 25 OCTOMBRIE

Victoria Carei — Someșul Beclean
Minerul Baia Sprie — Dermata Cluj
Arieșul Turda — Constructorul Baia Mare
Metalul Salonta — Foresta Năsăud
Unirea Dej — Topitorul Baia Mare
Unirea Zalău — Someșul Satu Mare
C.I.L. Gherla — Bradul Vișeul de Sus
Chimistul B. M. — C.I.L. Shighetul Marm.

ETAPA A X-A, 1 NOIEMBRIE

Unirea Zalău — C.I.L. Gherla
C.I.L. Sighetul Marm. — Someșul Beclean
Topitorul B. M. — Min. Baia Sprie
Bradul Vișeul de Sus — Arieșul Turda
Constr. Baia Mare — Metalul Salonta
Foresta Năsăud — Victoria Carei
Someșul Satu Mare — Chimistul B. M.
Dermata Cluj — Unirea Dej

ETAPA A XI-A, 8 NOIEMBRIE

Bradul Vișeul de Sus — Dermata Cluj
Unirea Dej — Foresta Năsăud
Victoria Carei — Arieșul Turda
C.I.L. Sighetul Marm. — Topitorul B. M.
C.I.L. Gherla — Someșul Satu Mare
Minerul Baia Sprie — Constr. B. M.
Someșul Beclean — Metalul Salonta
Chimistul Baia Mare — Unirea Zalău

ETAPA A XII-A, 15 NOIEMBRIE

Minerul Baia Sprie — Someșul Beclean
Constr. Baia Mare — Victoria Carei
Someșul S. M. — Bradul Vișeul de Sus
Arieșul Turda — Unirea Dej
Topitorul B. M. — Chimistul Baia Mare
Met. Salonta — C.I.L. Sighetul Marmației
Foresta Năsăud — Unirea Zalău
Dermata Cluj — C.I.L. Gherla

ETAPA A XIII-A, 22 NOIEMBRIE

Bradul Vișeul de Sus — Constr. B. M.
Someșul Satu Mare — Dermata Cluj
Foresta Năsăud — C.I.L. Sighetul Marmației
Metalul Salonta — Chimistul Baia Mare
Unirea Zalău — Minerul Baia Sprie
C.I.L. Gherla — Arieșul Turda
Topitorul B. M. — Someșul Beclean
Unirea Dej — Victoria Carei

ETAPA A XIV-A, 29 NOIEMBRIE

C.I.L. Sighetul Marmației — Someșul S. M.
Chimistul Baia Mare — Unirea Dej
Someșul Beclean — C.I.L. Gherla
Min. Baia Sprie — Bradul Vișeul de Sus
Constr. Baia Mare — Foresta Năsăud
Victoria Carei — Topitorul Baia Mare
Unirea Zalău — Metalul Salonta
Arieșul Turda — Dermata Cluj

ETAPA A XV-A, 6 DECEMBRIE

Foresta Năsăud — Chimistul Baia Mare
Dermata Cluj — Someșul Beclean
Unirea Dej — Unirea Zalău
C.I.L. Gherla — C.I.L. Sighetul Marmației
Topitorul Baia Mare — Arieșul Turda
Met. Salonta — Minerul Baia Sprie
Bradul Vișeul de Sus — Victoria Carei
Someșul Satu Mare — Constructorul B. M.

LOTO-PRONOSPORT

AUTOTURISMELE OFERITE LA TRAGERILE ȘI CONCURSURILE OBIȘNUITE

Vă reamintim că la toate tragerile și concursurile obișnuite din luna august la LOTO, PRONOSPORT și PRONOEXPRES se atribuie — săptămînal — autoturisme la alegere dacă valoarea unitară a premiului obținut pe o variantă de 5 lei la LOTO, de 6 lei la PRONOEXPRES sau pe orice fel de bilet sau buletin jucat la PRONOSPORT este egală sau mai mare decît valoarea unuia dintre autoturismele oferite.

La tragerile și concursurile obișnuite din luna august a.c. se acordă următoarele autoturisme: Moskvici 408 cu caroserie 412 (57.700 lei), Dacia 1100 (55.000 lei), Moskvici 408 cu 4 faruri și radio (54.500 lei), Skoda S. 100 (53.090 lei), Skoda 1000 M.B. (49.300 lei), Fiat 850 (45.800 lei).

Iată o bogată listă, din care participanții cîștigători își pot alege marca autoturismului dorit.

Pentru a deveni și dv. cîștigător este bine să nu lipsiți de la tragerea LOTO de mîine, care va avea loc la București în sala din strada Doamnei nr. 2 cu începere de la ora 19. Tragerea va fi radiodifuzată după care va urma un film artistic. ASTĂZI ESTE ULTIMA ZI PENTRU PROCURAREA BILETELOR!

NUMERELE EXTRASE LA CONCURSUL PRONOEXPRES NR 33 DIN 12 AUGUST 1970

EXTRAGEREA I: 34 42 35 4 40 16

FOND DE PREMII: 376 609 lei, din care 40 005 lei report la categoria I.

EXTRAGEREA a II-a: 36 30 24 38 13 18 4 22.

FOND DE PREMII: 337 401 lei, din care 38 778 lei report la categoria A.

Plata premiilor la acest concurs se va face astfel:

În Capitală începînd de la 20 august pînă la 26 septembrie 1970;

În țară începînd de la 24 august pînă la 26 septembrie 1970.

A X-a sesiune a Academiei Olimpice Internaționale

OPȚIUNEA PENTRU SPORT — UN „SUPLIMENT SUFLETESC" INDISPENSABIL

OLIMPIA, (prin telefon, de la trimisul nostru special). Sfîrșitul primei săptămîni de lucrări i-a proiectat pe participanții la a X-a sesiune a Academiei Olimpice Internaționale în viitor. Era și firesc să se întîmple așa, deși — de data aceasta — hazardul a jucat rolul principal, materializat în conferința **dr. Henri Pouret (Franța)** intitulată sugestiv **„Ce așteaptă oamenii din partea olimpismului?".** Acest titlu, sugerînd delegației române o propunere, a îndemnat chiar conducerea Academiei să mediteze dacă tema următoarei sesiuni, din 1971, n-ar trebui să fie: **„Prospectiva olimpică, o incursiune a anticipatorilor în viitorul sportiv".**

Compoziția eterogenă dar și cvasi-universalitatea delegațiilor prezente aici impun o asemenea manieră de gîndire. Profesoara de gimnastică din Ploiești și amatorul de culturism din Lyon, metodistul din Budapesta și studentul din Kenya, activistul U.I.S.P. din Bologna și contestatarul din Berlinul Occidental, arheologul debutant din Grecia și antrenorul de natație din Olanda, acești tineri din 23 de țări, de pe toate continentele (cu excepția Australiei) pot avea păreri divergente într-o mulțime de domenii, dar este sigur că **în materie de sport ei sînt în primul rînd și unanim preocupați de ziua de mîine.**

Or, aici, la Olimpia, li se vorbește despre prezent, mai ales despre trecut, ceea ce nu este rău, dar e insuficient pentru o generație care se pregătește nu numai să învețe ci și să trăiască. **Prof. Cleanthis Paleologos (Grecia)** a conferențiat despre **„Pregătirile pentru Jocurile Olimpice în Grecia antică",** iar compatriotul său, arheologul **Nicolaos Yalovris,** despre **„Statul Elis și sanctuarul de la Olimpia". Gaston Meyer (Franța)** a încheiat această serie de lecții de istorie cu prodigiosul său **„Roman al atletismului".**

Abia după aceea a venit tulburătoarea disertație a **dr. Pouret,** care a cerut participanților printr-un efort de imaginație să nu ia în considerare fața îngrijorătoare a revoluției tehnico-științifice la care asistăm, ci să adopte optimismul. Într-o lume dominată de știința nucleară, cibernetică și informatică, de ordinatoare și roboți, opțiunea pentru sport, pentru olimpism ca stare de spirit, poate constitui „suplimentul sufletesc" care însoțește fenomenele musculare, de care oamenii nu se pot dispensa niciodată și de care vor avea nevoie, mai ales în viitor.

Participanții la această sesiune își mobilează momentele de relaxare cu interesante concursuri sportive (înot, volei, baschet, șah, tenis de masă) în cursul cărora delegația română și-a demonstrat capacitatea organizatorică, fiind felicitată în acest sens.

Victor BANCIULESCU

C.M. baschet (juniori)

Spania — România 71-69

ATENA, 12 *(Agerpres).* — În campionatele europene de baschet rezervate juniorilor, echipa Spaniei a întrecut cu 71—69 formația României, în timp ce echipa U.R.S.S. a dispus cu 80—47 de formația Turciei.

sportul în lume

ASTĂZI DUPĂ AMIAZĂ, PE STADIONUL REPUBLICII, ÎNCEP

JOCURILE BALCANICE DE ATLETISM

(Urmare din pag. 1)

— Pregătirea unei astfel de probe cere, fără doar și poate, eforturi considerabile. Cam cîți kilometri parcurgeți săptămînal la antrenament?

— În general, 250, adică 1 000 km de alergare pe lună.

— Este o cifră fantastică! Probabil, însă, că ea vă asigură succesele pe care le obțineți în această probă și pe care v-am ruga să ni le reamintiți.

— Am participat pînă acum la 40 de curse de maraton, dintre care 5 le-am alergat în acest an. În cariera mea am cîștigat 5 mari concursuri, două balcaniade și 3 internaționale desfășurate în Turcia (Ankara, 1970), Grecia și Pakistan. La 30 de ani pot nutri însă speranțe într-o îmbunătățire simțitoare a palmaresului.

— Vă dorim din toată inima!

Pentru cititorii noștri să adăugăm că Ismail Acsay este principalul favorit al maratonului de astăzi, că el este de profesie ofițer de poliție în Ankara și, în sfîrșit, că este un interlocutor deosebit de plăcut și amabil.

Pentru a-l descoperi pe maratonistul iugoslav **Radovan Scociaici** a trebuit să facem o adevărată... cursă de urmărire. L-am căutat pe toate străzile din Cotroceni, din împrejurimile Operei, pe hipodrom. L-am descoperit, într-un tîrziu, alergînd pe malul Dîmboviței. Marcat evident de efortul antrenamentului, el a acceptat să „pozeze", dar n-am îndrăznit să-i solicităm o declarație. Antrenamentul dur ne spunea și așa că se pregătește cu maximum de seriozitate pentru o medalie. Care dintre ele?

Atleții și atletele lotului iugoslav au ales, de data aceasta, un drum cu totul inedit pentru ei. După cum ne-a informat conducătorul echipei, Stevan Lenert, sportivii s-au reunit marți la Belgrad și miercuri dimineață au pornit cu... vaporul pe Dunăre pînă la Turnu Severin, de unde și-au continuat călătoria cu trenul la București.

— A fost puțin cam obositor, nu e vorbă, a spus Stevan Lenert (fost participant balcanic la lungime și prăjină) *dar a meritat din plin. Am văzut multe locuri noi și frumoase, am văzut gigantul hidro-energetic de la Porțile de Fier, pe care-l construiesc în comun popoarele noastre. În ceea ce privește concursul sînt convins că se va desfășura la un nivel valoric ridicat, poate cel mai ridicat din istoria competiției.*

Delegația iugoslavă cuprinde pe cei mai în formă sportivi la ora actuală, în frunte cu recordmana lumii în proba de 800 m, Vera Nikolici. Disputa ei cu Ileana Silai se anunță a fi un adevărat moment de vîrf al actualei ediții a Balcaniadei. Și un amănunt interesant: Nikolici și Silai au făcut parte, anul trecut, din echipa Europei care a întîlnit la Stuttgart formația Americii. Atunci, în întîlnire directă, a învins campioana noastră. Și tot Silai a cîștigat și la Jocurile Balcanice de la Sofia, dar la „europenele" de la Atena a fost rîndul alergătoarei iugoslave să ocupe un loc mai în față. Cum va fi acum?

La ora 13,30 am luat drumul Otopeniului în așteptarea „charterului" care trebuia să aducă, de la Atena, reprezentativa Greciei, așa cum se comunicase. Dar la ora amintită, pe aeroportul internațional nu se cunoștea nimic de orarul de zbor al avionului „Olimpic", așa că am făcut calea întoarsă. Avionul a decolat abia spre seară și urma să aterizeze la București după ora de închidere a ediției noastre. Din acest motiv, cerem scuze cititorilor că nu putem spune nimic despre formația greacă și nici despre cea bulgară, care urma să vină, tot pe calea aerului, spre miezul nopții. O vom face însă în numărul nostru de mîine.

O parte a echipei iugoslaviei în sosirea la Gara de Nord
Foto: A. NEAGU

Corespondență pentru ziarul SPORTUL

ÎNOTĂTORII BULGARI, ÎN EVIDENT PROGRES, VIZEAZĂ LOCUL I LA BALCANIADĂ

Înotătorii bulgari au progresat foarte mult în acest an. O dovedește, în primul rînd, seria de rezultate promițătoare, unele dintre ele noi recorduri ale țării, cu care au luat sfîrșit recentele campionate naționale. Multe dintre acestea vor fi cu siguranță îmbunătățite la Jocurile Balcanice de la Atena, unde selecționata de înot a Bulgariei va concura serios — și cu șanse apreciabile — formațiile Iugoslaviei și României la locul I în clasamentul general. Performera acestui an pare să fie tînăra Hrișka Pelceva, triplă campioană națională la 100 m (62,4), 200 m (2:18,0) și 400 m liber (4:54,9) — toate noi recorduri ale Bulgariei. Alături de ea, Janet Slavceva 69,7 — 100 m delfin și Svetlozara Ignatova 1:12,0 — 100 m spate și 2:36,1 — 200 m spate au șanse mari de a cuceri titlurile balcanice la aceste probe. Antrenorii au mari speranțe și în tînărul Toni Statelov, cronometrat la 200 m liber în 2:04,4 și 400 m liber în 4:26,1 — ambele noi recorduri.

Lotul care va reprezenta Bulgaria la J.B. de la Atena are următoarea alcătuire:

MASCULIN — **100 m liber:** Stoev 56,9, Konstandinov 57,7; **200 m liber:** Statelov 2:04,4, Rusev 2:06,0; **400 m liber:** Statelov 4:28,1, Gheorghiev 4:32,5; **1 500 m liber:** Gheorghiev 18:13,3 (record), Encev 18:17,6; **100 m spate:** Rusev 65,0, Iankov 65,9; **200 m spate:** Ceakirov 2:23,8, Iankov 2:25,8; **100 m bras:** Ceakirov 1:12,4, Fesciev 1:14,5; **200 m bras:** Ceakirov 2:38,7, Nikolov 2:42,6; **100 m delfin:** Dobrev 61,7, Hristov 62,4; **200 m delfin:** Dobrev 2:19,6, Hristov 2:25,1; **200 m mixt:** Ceakirov 2:18,4, Rusev 2:19,6; **400 m mixt:** Ceakirov 5:03,0, Dobrev 5:13,8.

FEMININ — **100 m liber:** Pelceva 62,4, Slavceva 63,9; **200 m liber:** Pelceva 2:18,0, Neikova 2:21,2; **400 m liber:** Pelceva 4:54,9, Neikova 5:05,2; **800 m liber:** Neikova 10:19,4 (record). Barakova 10:31,8; **100 m spate:** Ignatova 1:12,0, Dineva 1:17,2; **200 m spate:** Ignatova 2:36,1, Dineva 2:42,7; **100 m bras:** A. Nikolova 1:23,4, Treneva 1:24,8; **200 m bras:** A. Nikolova 2:59,2, Treneva 3:01,0; **100 m delfin:** Slavceva 69,7, M. Nikolova 1:12,0; **200 m delfin:** Slavceva 2:41,2 (record), M. Nikolova 2:50,9; **200 m mixt:** M. Nikolova 2:41,1, Pelceva 2:41,5; **400 m mixt:** M. Nikolova 5:49,4, Naneva 5:57,4.

Esua ALMALEH
redactor la „Narodeн Sport" Sofia

★

A FOST ALCĂTUIT LOTUL ÎNOTĂTORILOR ROMÂNI PENTRU J.B.

A fost alcătuit lotul de înotători care va reprezenta țara noastră la J. B. de la Atena: Cristina Balaban, Agneta Șterner, Lucia Radu, Daniela Corolu, Carmen Cehanzuc, Anca Groza, Anca Georgescu, Rodica Petruică, Georgeta Cerbeanu, M. Slavic, V. Costa, A. Covaci, D. Naghi, A. Petelei, S. Cosmescu, E. Hempel, I. Miciăuș, Z. Oprițescu, Gh. Lupu, M. Movanu și M. Nicodim. Surprinde absența din acest lot a cîtorva dintre campionii de seniori și juniori ai țării, printre care M. Hoholu, L. Copcealău, O. Resler, Liliana Burlacu, Gyongy Sovago, Liliana Dan și Eugenia Cristescu.

TENISMANII ROMÂNI SE IMPUN ÎN TURNEUL SPERANȚELOR

CLUJ, 12 **(prin telefon, de la trimisul nostru).** Ploaia a încetat. S-a pornit în schimb un vînt pătrunzător, în rafale. Ceea ce, fără îndoială, incomodează pe concurenți. Condițiile atmosferice nefavorabile nu au împiedicat totuși pe unii dintre tenismanii români să se impună.

Astfel, ziua de miercuri a adus satisfacție publicului datorită succeselor obținute la categoria tineret de Florența Mihai, în fața redutabilei Domschka (R. D. Germană), a Verei Dudaș asupra lui Graczol (Ungaria), a Aureliei Trifu la Lehmann (R. D. Germană) și a Virginiei Ruzici în confruntarea cu poloneza Pilzic. Tot aici însă vom menționa și eșecul destul de categoric al Marianei Simionescu în partida cu cehoslovaca Simonova.

La băieți, odată cu intrarea în funcție a „artileriei grele" a cadeților noștri, jucătorii de „Cupa Galea", victoriile românești capătă un contur mai precis.

Campionul țării la categoria 15—16 ani, Traian Marcu, l-a eliminat pe turcul Altimkaya, dar la un scor mai strîns decît ar fi justificat adevăratul raport de forțe din teren. Marcu a condus în setul I cu 4—1, dar l-a cedat cu 6—8, reușind în cele din urmă să izbîndească, nu însă înainte de a comite numeroase inconsecvențe tactice.

Sotiriu și Hărădău — la categoria tineret — au trecut și ei cu succes primele etape. La fel și Dan Nemeș — campionul național la 17 ani. Acesta din urmă la capătul unei partide dificile cu cehoslovacul Strnadel.

Tot dintre români, vom sublinia evoluția lui Gabriel Neacșu (în turneul juniorilor), foarte combativ împotriva cehoslovacului Slusarcik.

În ce-i privește pe oaspeți, este de consemnat evoluția maghiarului Bannyk (titular în echipa de „Cupa Galea" a țării sale), unul dintre pretendenții la primul loc.

O dată cu jocurile de joi se vor produce primele clarificări.

Rezultate. **Simplu juniori** — turul II: Krupa (Cehoslovacia) — Gh. Giurgiu 6—3, 3—6, 6—3, Traian Marcu — Altimkaya (Turcia) 6—8, 6—4, 6—2, Neacșu — Slusarcik (Cehoslovacia) 6—3, 7—5. **Simplu junioare** — turul II: Ruzici—Kövendi 6—3, 6—3, Takacs — Denov 6—0, 6—3. **Simplu tineret** — turul I: Nemeș - Strnadel (Cehoslovacia) 6—3, 3—6, 6—1, turul II: Niedwiecki (Polonia) — Slusarcik 7—5, 6—4, Sotiriu-Konya (Ungaria) 7—5, 6—2, D. Hărădău — Mitrache 6—3, 6—1, Stenci (Cehoslovacia) — Lapimaa (U.R.S.S.) 7—5, 6—3, Banyik (Ungaria) — Krupa 6—4, 6—2. **Simplu tineret** (fete) — turul preliminarii: Mihai — Domschka (R. D. Germană) 3—6, 6—4, 6—4, Dudaș — Graczol (Ungaria) 8—6, 7—5, Barsi (Ungaria) — Cotuna 6—2, 6—3, turul I: Zinkevici (U.R.S.S.) — Nosa 6—0, 6—2, Simonova (Cehoslovacia) — Simionescu 6—0, 6—3, Trifu — Lehmann (R. D. Germană) 6—1, 6—4, Ruzici — Pilzic (Polonia) 9—7, 4—6, 6—1, Balaj — Mihai 6—2, 6—4. **Dublu fete** — turul I: Bădin, Hagiu — Stoleru, Ghergioiu 6—3, 6—4.

Constantin COMARNISCHI

Gheorghe Limona a arbitrat finala „Cupei balcanice" de fotbal

Ieri s-a înapoiat în Capitală arbitrul Gh. Limona, care a condus prima manșă a finalei „Cupei balcanice", dintre Beroe Stara (Bulgaria) și Partizan Tirana (Albania). 15 000 de spectatori aveau să plece decepționați de la această partidă, nu din cauza jocului, ci a rezultatului, puțin promițător pentru gazde: 1—1 (0—1).

Cum cea de-a doua manșă se joacă la Tirana — tot un arbitru român va fi la centru: Aurel Bentu — șansele par să încline în favoarea fotbaliștilor albanezi, care au jucat bine și la Stara Zagora.

Presa și comentatorul postului de radio care a transmis meciul au apreciat favorabil arbitrajul lui Gheorghe Limona.

Federația franceză de șah exclusă din F.I.D.E.

STOCKHOLM, 12 (Agerpres). — Potrivit unei știri transmise de agenția *FRANCE PRESSE, federația franceză de șah a fost exclusă din rîndul membrelor Federației internaționale de șah* (F.I.D.E.). Motivul? Neplata la timp a cotizațiilor către forul internațional de șah.

Milton Caffey și-a... pierdut capul! Pentru o infimă fracțiune de secundă (care n-a scăpat ochiului de Argus al fotoreporterului) mingea de baschet înlocuiește capul jucătorului din echipa Universității Baker. Imaginea a fost luată în timpul meciului pentru campionatul universitar al S.U.A., meci disputat între echipele Baker și Cherokee

PRINTRE CULOARE

● *După cum am mai anunțat televiziunea română va face transmisii în direct de la J.B.A. Programul acestora este următorul: vineri, de la ora 18,00 la 19,30, simbătă, de la 17,00 la 18,15 și duminică, de la 17,30 la 19,40.*

● *Federația română de atletism a stabilit juriul de arbitri pentru concurs. Directorul reuniunii este Florian Lasłău, judecător arbitru — Gheorghe Georgescu, judecător arbitru pentru alergări — Dumitru Eremia, judecător arbitru pentru sărituri — Eugen Lupașcu, judecător arbitru pentru aruncări — Dumitru Dobrescu.*

● *Telesidul, aparatul de construcție românească pentru înregistrarea sosirilor va fi din nou prezent la datorie, ca la toate marile concursuri de atletism organizate în țara noastră. Utilizarea lui face exclusă orice greșeală în stabilirea exactă a ordinii sosirilor și a diferențelor de zecimi dintre alergătorii de viteză.*

● *Cele mai vechi participante la întrecerile J.B. sînt atletele române Lia Manoliu și Ana Sălăgean, nelipsite de la competiția feminină inaugurală (Atena, 1957) și pînă astăzi. „Veteranii" întrecerilor masculine sînt atleții bulgari Todor Artarski (disc) și Dimiter Hlebarov (prăjină) fiecare cu cîte 13 participări la Balcaniadă.*

Caleidoscop

BAZIN... MOBIL

În orașul Nantes din Franța a avut loc inaugurarea unui bazin de înot, care — după afirmațiile presei locale — poate înlocui o sută de alte bazine. Despre ce este vorba? Bazinul din Nantes e... mobil: trei luni „stă" într-un oraș, alte trei, în altul ș.a.m.d. Dimensiunile sale sînt, e adevărat, destul de mici — 11×6 metri — dar specialiștii afirmă că el este un bazin ideal pentru învățarea înotului în tot timpul anului. Firma B.A.M., care l-a proiectat, a anunțat că se pot construi 100 de asemenea obiective cu aceiași bani pe care-i necesită un bazin acoperit.

LA 83 DE ANI

Numele medicului Hans Schnabel (83 de ani) este foarte cunoscut în R. D. Germană. El e un înfocat adept al sportului și afirmă că exercițiile fizice constituie cel mai bun remediu împotriva oricărei boli. După ce termină munca la spital, doctorul Schnabel își vizitează pacienții la domiciliu mergînd pe bicicletă. În toată perioada sezonului cald, el aleargă zilnic 8—10 km. De asemenea, dr. Schnabel participă în fiecare an la întrecerile veteranilor (peste 55 de ani), care au loc în orășelul Bad-Birkenau.

În acest sezon, cel mai bun rezultat al său pe distanța de 5000 m a fost de 31:21,0.

FOTO — RYUN

Recordmanul mondial în probele de 1 500 m plat și o milă, americanul JIM RYUN, a devenit fotograf profesionist. După cum se știe el a abandonat temporar activitatea competițională. În cadrul unui interviu Ryun a declarat că anul viitor va fi din nou prezent la startul marilor concursuri atletice. Recordmanul mondial a confirmat participarea sa la J. O. de la München din 1972.

CANADIENII IUBESC FOTBALUL

Fotbalul devine din ce în ce mai popular în Canada. În ultimii cinci ani, numărul cluburilor de fotbal din această țară a crescut de la 1685 la 2720, iar cel al jucătorilor — de la 25765 la 47720.

PREA MIC PENTRU UN RECORD ATIT DE MARE

Una din surprizele semifinalei Cupei Europei la atletism care a avut loc la Zürich a fost înfrîngerea campionului european la săritura în înălțime V. Gavrilov de către francezul H. Elliott. Acesta, rămas singur în concurs a cerut arbitrilor ridicarea stachetei de la 2,16 la... 2,30! Arbitrii au refuzat pur și simplu acceptînd în cele din urmă înălțimea de 2,29, superioară totuși cu 1 cm recordului mondial al lui V. Brumel. Cele trei încercări au fost ratate net, dar interesant este faptul că atletul francez (1,75 m înălțime) nu ajungea la stachetă decît ridicîndu-se pe vîrful picioarelor! Elliott se poate compara totuși cu Brumel dacă ne gîndim la numărul de centimetri, adăugați propriei înălțimi, pe care a reușit să-l sară: 43 pentru Brumel (2,28 și 1,85) și 42 pentru Elliott (2,17 și 1,75).

CONCURSUL ATLETIC DE LA KÖLN

Lia Manoliu pe locul trei (54,30 m)

În concursul internațional atletic de la Köln nu s-au înregistrat recorduri din cauza unei ploi torențiale. Principalele rezultate: *MASCULIN:* 400 m.g. — Steele (S.U.A.) 51,0; 100 m — Hart (S.U.A.) 10,2; 800 m — Kemper (R.F.G.) 1:49,6; ciocan — Beyer (R.F.G.) 70,40 m; 110 m.g. — Hill (S.U.A.) 13,6; înălțime — Pecham (Australia) 2,13 m; suliță — Wolfermann (R.F.G.) 82,25 m; *FEMININ:* 800 m — Keizer (Olanda) 2:04,6; 400 m — Hammon (S.U.A.) 53,1; 100 m — Iris Davis (S.U.A.) 11,4; 100 m.g. — Kilborn (Australia) 13,2; disc — Westermann (R.F.G.) 60,41 m. Lia Manoliu a ocupat locul trei cu 54,30 m.

„Un sincer și fructuos schimb de păreri"

Ecouri după vizita în România a delegației sovietice

MOSCOVA, 12 (Agerpres). — Ziarul „SOVIETSKI SPORT" publică o informație în legătură cu recenta vizită făcută în România de o delegație sovietică. Ziarul menționează, între altele, că: **„Delegația a vizitat baze sportive bucureștene, centre de cercetări în domeniul sportului și medicinei educației fizice, precum și alte obiective social-culturale. Între cele două părți a avut loc un sincer și fructuos schimb de păreri".**

Echipa R.D. Germane a cîștigat turneul internațional de polo

R.D.G.—SEL. STUDENȚEASCĂ A ROMÂNIEI 5—5 (1—1, 1—2, 2—1, 1—1). Tînăra noastră selecționată studențească a făcut în compania redutabilei reprezentative a R.D.G. cea mai bună partidă din acest turneu, reușind în fine, un nesperat rezultat de egalitate (5—5). Și dacă Cornel Rusu nu ar fi ratat o lovitură de la 4 m și nu ar fi șutat în bară la scorul de 3—3, nu ar fi fost exclus să fi asistat la o surpriză de proporții. În orice caz, elevii lui Vladimir Agarici au demonstrat că formează un team puternic, cu o mare putere de luptă în componența căruia se află cîțiva jucători de valoare. Au înscris: **Fülöp 2, C. Rusu, Kroner, D. Popescu** pentru selecționatei studenților români, respectiv **Herzog, Hessbacher, Schuler, Lange** și **Zein.**

ROMÂNIA—SEL. STUDENȚEASCĂ A UNGARIEI 10—4 (4—0, 2—2, 1—1, 3—1). După felul în care au început partida cu Selecționata studențească a Ungariei ,tricolorii păreau puși pe fapte mari. Combinațiile rapide și pline de fantezie purtate de Blajec, Popa și Szabo au încîntat pur și simplu tribunele. Nici tabela de marcaj nu a rămas insensibilă la acest joc de mare spectacol și, la pauză, ea a indicat scorul de 4—0 pentru reprezentativa noastră, dar, spre surprinderea tuturor, o dată cu începutul reprizei secunde a început și... caruselul erorilor din serile precedente. Studenții maghiari, surprinși de căderea inexplicabilă a poloiștilor noștri, au prins curaj și au echilibrat jocul, reușind să termine reprizele a II-a și a III-a la egalitate. Abia spre finalul ultimei reprize, jucătorii români au reușit să se desprindă din nou de modeștii lor adversari terminînd învingători la scor. Au marcat: **Culineac 3, Popa 2, Blajec 2, Szabo 2, Claudiu Rusu** — pentru gazde, respectiv **Kucsera 3** și **Lehoczky.** Clasament final: 1. R. D. Germană 5 p; 2. România 4 p; 3. Sel. stud. a Ungariei 2 p; 4. Sel. stud. a României 1 p.

D.V.

Telex • Telex • Telex

În turneul internațional de tenis de la Moscova, Iudith Dibar (România) a pierdut cu 6—3, 6—8, 1—6 partida cu Zinina (U.R.S.S.).

■

Din cele 492 de automobile care au luat startul în raliul Paris — Kabul — Paris, 380 s-au prezentat la punctul de control de la Teheran. Caravana motorizată este așteptată joi la Herat (Afganistan).

Meciul dintre selecționata olimpică de baschet a S.U.A. și reprezentativa Poloniei, disputat la Varșovia, s-a încheiat cu scorul de 70—63 (37—32) în favoarea sportivilor americani. Cei mai buni realizatori ai oaspeților au fost Julius Irving și Cyril Baptiste (12 p).

■

La Tel Aviv se desfășoară cel de-al 17-lea campionat mondial studențesc de șah. În clasament conduce echipa Angliei cu 12½ p, urmată de S.U.A. — 9½ p, Finlanda — 8½ p, Elveția — 8 p, Israel și Islanda — 8 p, Austria — 7½ p, Suedia — 7 p, R.F.G. — 4½ p, Scoția — 3 p, Grecia — 1 p.

■

A început turneul de tenis (open) al Canadei, la Toronto. La simplu bărbați, în primul tur, egipteanul Ismail El Shafei l-a învins cu 6—3, 6—4 pe canadianul Bob Puddicombe. Americanul Ron Holmberg a dispus cu 4—6, 6—4, 6—4 de sud-africanul Ray Moore.

-ultimele știri-ultimele rezultate-ultimele știri-

HAMBURG: *Țiriac și Năstase au pornit bine la dublu*

HAMBURG, 12. — În cadrul campionatelor internaționale de tenis ale R. F. a Germaniei au început și întrecerile în proba de dublu bărbați. În primul tur, perechea română Ion Țiriac—Ilie Năstase a învins cu 6—4, 6—2 cuplul vest-german Korpas-Kurucz. Alte rezultate: Roche, Davidson (Australia)—Brenner (R. F. G.), Tajnar (Cehoslovacia) 6—2, 6—1; Franulovici (Iugoslavia), Kodes (Cehoslovacia) — Kreinberg, Kube (R.F.G.) 6—0, 2—6, 6—3; Alexander, Dent (Australia) — Mayer, Gondrella (Franța) 6—3, 2—6, 6—2.

În turul al doilea la simplu bărbați, Ilie Năstase a dispus de cehoslovacul Hrebec cu 6—2, 6—0, 6—1. Alte rezultate: Pilici — Hagen (R.F.G.) 6—4, 6—4, 6—4, Gulyas—Stilwell 3—6, 6—4 6—2, 1—6, 6—2, Elschenbroich — Kary 6—3, 8—6, 8—6, Kodes—Patison 6—2, 7—5, Cox—Dent 6—2, 1—6, 8—6, 6—0, Davidson—Gotschalk (R.F.G.) 7—5, 7—5, 3—6, 7—5.

DUPĂ 20 MINUTE, ALL STAR—ROMÂNIA 32-20

PLOIEȘTI, 12 (prin telefon, de la trimisul nostru). **Norii negri care înconjurașeră după-amiază orașul s-au adunat spre seară și din ei a început să cadă o ploaie torențială. Din această cauză, întîlnirea de baschet dintre echipa României și selecționata universitară a S.U.A. nu s-a disputat decît pe jumătate. După prima repriză, ploaia a făcut imposibilă continuarea întrecerii, care s-a încheiat, deci, după numai 20 de minute de joc, cu scorul de 32—20 pentru oaspeți. Faptul că s-a jucat pe zgură și la panouri de lemn a dezavantajat ambele formații, dar mai cu seamă pe sportivii noștri, mai puțin tehnici. Deși au luptat din răsputeri, ei nu au putut pătrunde sub panoul advers, iar aruncările de la semidistanță au fost ratate în majoritatea cazurilor. Nici baschetbaliștii americani nu s-au simțit în largul lor (de altfel, ei au declarat că joacă pentru prima dată pe zgură), dar plusul de talie, robustețe și tehnică și-a spus cuvîntul, atît în atac, prin reluări și voleibolări, cît și în apărare, unde cîteva capace i-au făcut pe reprezentanții noștri să fie mai reținuți în aruncările la coș. Scorul s-a menținut strîns jumătate din repriză (13—13 în min. 10), după care elevii lui Bob Davis s-au distanțat.**

Au înscris: Mc Daniels 10, Mc Ginnis 4, Ford 1, Meugelt 6, Parker 3, Smith 6, Davis 2 pentru All Star, respectiv Georgescu 2, Chivulescu 8, Tarău 2 și Popa 7. Au arbitrat O. Smuckler (S.U.A.) și M. Aldea (România).

Astă-seară, de la ora 20,15, pe terenul Floreasca (în caz de timp nefavorabil în sală), se dispută ultima întîlnire dintre selecționata României și All Star University.

— d. st. —

TURNEUL FEMININ DE BASCHET DE LA SOFIA

SOFIA, 12 **(Agerpres).** În localitate a început un mare turneu internațional de baschet feminin la care iau parte 10 reprezentative. Echipa României, care nu a jucat în prima zi, face parte din seria B, alături de formațiile iugoslaviei, Poloniei, R.S.S. Lituaniene și selecționata universitară a Bulgariei. Iată primele rezultate: R.S.S. Lituaniană — selecționata Universitară a Bulgariei 62—48 (54—20), Franța — Cuba 50—33 (23—17).

Noi succese ale călărețului Vasile Pinciu

La concursul de călărie desfășurat recent la Aachen (R.F.G.), la care au participat călăreți din Belgia, Bolivia, Chile și R.F. a Germaniei călărețul român VASILE PINCIU a obținut rezultate excepționale: locul I în proba de categorie mijlocie (130 concurenți) cu calul Dux; locul I în proba de categorie semigrea (150 concurenți) cu calul Anette.

În urma acestor rezultate, el a obținut locul I în clasamentul general al concursului. În continuare, Vasile Pinciu va concura la Bruxelles și Luxemburg.

Tiparul I. P. „Informația", str. Brezoianu nr. 23—25, București

40368

PROLETARI DIN TOATE ȚĂRILE, UNIȚI-VĂ!

Redacția și administrația: str. Vasile Conta nr. 16, tel. 11.10.05, interurban 72 și 286. Telex sportrom buc. 180.

sportul

4 pagini 30 bani

Anul XXVI — Nr. 993 (6427) ZIAR AL CONSILIULUI NAȚIONAL PENTRU EDUCAȚIE FIZICĂ ȘI SPORT Vineri 14 august 1970

JOCURILE BALCANICE DE ATLETISM

FRUMOASA DUPĂ AMIAZĂ INAUGURALĂ DE PE STADIONUL REPUBLICII

Astăzi se vor decerne 11 titluri de campioni

Momentul solemn al depunerii jurămîntului

Foto : A. NEAGU

Deși mereu aceeași, festivitatea de deschidere a Balcaniadelor de atletism ni se pare de fiecare dată inedită, fiind totdeauna la fel de emoționantă. Ca și aceea de ieri după-amiază de pe stadionul Republicii, cînd după defilarea echipelor participante la cea de a XXIX-a ediție a Jocurilor Balcanice (**Bulgaria, Grecia, Iugoslavia, Turcia și România**), delegațiile au luat loc pe gazonul stadionului. Au fost intonate imnurile și s-au înălțat steagurile țărilor respective. Apoi a luat cuvîntul tov. **ing. Mihail Florescu**, președintele Federației române de atletism, care a declarat deschise întrecerile.

Pe un catarg special a fost înălțat steagul albastru cu inițialele J.B.A. Macheta acestuia a fost executată, în urmă cu zece ani, de graficianul român Radu Veluda, maestru al sportului.

Recordmanul României în proba de triplusalt, **Carol Corbu**, a urcat pe un podium special și a rostit Jurămîntul în numele competitorilor la această ediție a Jocurilor, după care fete, în frumoase costume naționale, au oferit buchete de flori conducătorilor celor cinci echipe.

A trecut cîtăva vreme din momentul în care atleții au părăsit stadionul și toată lumea a rămas în așteptarea concurenților maratoniști. Așteptarea n-a fost însă de lungă durată și ropote de aplauze au întovărășit intrarea pe pistă a celui mai rapid dintre alergători, apoi a celorlalți. Fiecare dintre ei s-a bucurat de o primire la fel de caldă ca aceea rezervată învingătorului.

Hüseyin Aktaș (Turcia) — primul campion al celei de a 29-a Balcaniade

La ora 17 s-au prezentat la start concurenții în proba de maraton: **Hikmet Rassimov** și **Ivan Mitev** (Bulgaria), **Radovan Skocajic** și **Ibisi Nedzmedin** (Iugoslavia), **Ismail Akcay** și **Hüseyin Aktas** (Turcia), **Aurel Scolobiuc** și **Ovidiu Lupu** (România). În afară de concurs: **Hamza Canavar** (Turcia). După cum se vede, Grecia — „țara maratonului" — n-a avut reprezentanți în această probă...

După ce starterul le dă cale liberă, concurenții parcurg un tur și jumătate pe stadion. Favoritul cursei, turcul **Ismail Akcay** face chiar după primele sute de metri, fiind încă pe pistă, cîteva mișcări greșite și cade. Este probabil ca în această cădere să se fi accidentat ușor, deoarece pe parcursul cursei el n-a fost în plenitudinea forțelor. Micul pluton străbate străzile Capitalei, încurajat fiind de spectatori ocazionali. Din grup rămîn pe bd. Magheru concurenții **Skocajic, Lupu** și **Mitev**. Cellalți continuă să mențină

Romeo VILARA
Hristache NAUM

(Continuare în pag. a 4-a)

CLASAMENTUL DUPĂ PRIMA ZI:

1. Turcia 8 p, 2. Bulgaria 6 p, 3. România 4 p, 4. Iugoslavia 3 p, 5. Grecia 0 p.

MARATONUL

Maratonul nu este spectaculos...

Atleții părăsesc stadionul, se înșiruiesc pe străzi și pe șosea, printre pietoni distrați și autoturisme grăbite. Spectatorii lor cei mai fideli sînt arbitrii de concurs, agenții de circulație și ziariștii care descriu cursa făcînd în general apel la imaginație și metafore.

Maratonul nu este estetic...

Atleții se angajează într-o alergare nemiloasă, privesc înainte cu ochi absenți și fețe imobile. Îți face impresia că parcă ar număra ceva în gînd, poate miile de pași dureroși pe care trebuie să-i facă.

Maratonul nu este generos...

Marii săi campioni rămîn de obicei anonimi, sînt mult mai puțin cunoscuți sau răsplătiți de cît, să zicem, un jucător de fotbal chiar și mediocru.

Și totuși, maratonul este sublim...

Pentru că el cinstește, în felul său, un act de eroism și o faptă de arme săvîrșită în antichitate de un ostaș, cu prețul vieții, în numele jurămîntului dat patriei.

Pentru că maratonul reprezintă cel mai frumos elogiu care se poate aduce efortului gratuit, acela absolvit de interese, patimă sau cupiditate.

Pentru că această alergare solitară este mai mult decît o probă sportivă, este un dialog aspru pe care atletul îl face cu propria sa conștiință și o confruntare cu eterna slăbiciune omenească.

I-am urmărit ieri pe cei 9 alergători (au lipsit, din păcate, atleții greci, din țara în care s-a născut maratonul!) și am înțeles din nou de ce această probă, fără să fie spectaculoasă, fără să fie estetică, fără să fie generoasă rămîne totuși (poate tocmai de aceea) sublimă.

Așa cum sportul nu poate fi conceput fără atletism, atletismul — la rîndul său — nu poate fi conceput fără maraton.

Valeriu CHIOSE

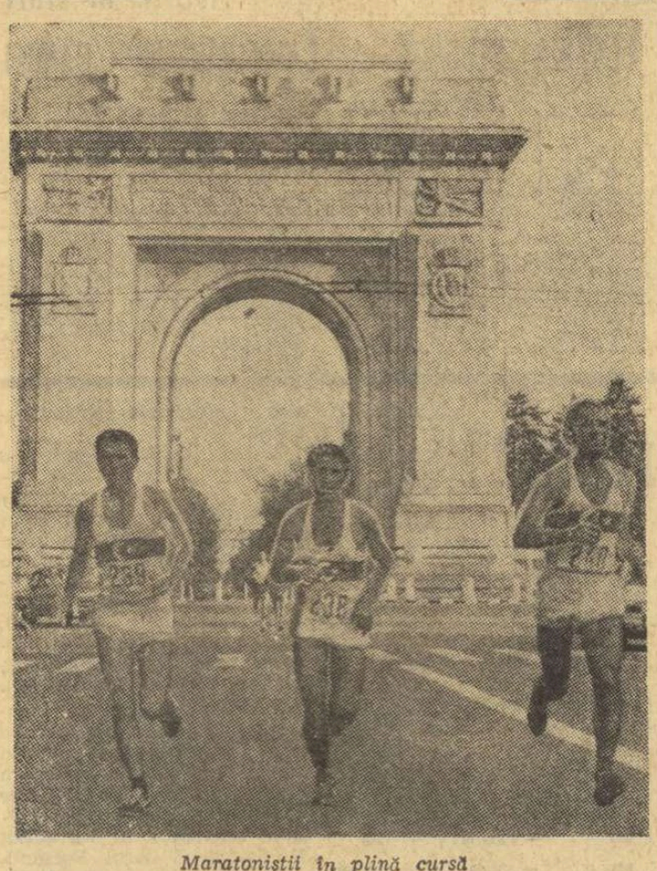

Maratoniștii în plină cursă

„Cupa Mării Negre" la yahting

În acest an, întrecerea internațională de yahting dotată cu „Cupa Mării Negre", care s-a desfășurat între 9 și 13 august pe apele Siutghiolului, a reunit sportivi din orașele Varna și Constanța. Iată clasamentele: cl. finn 1. Petkov Gramatikov (Varna) 6 p, 2. Peter Encev (Varna) 8,7 p, 3. Gh. Nicolcioiu (Constanța) 19,7 p; cl. F.D. 1. Ion Apostol + Dan Nicolescu (C-ța) 0 p, 2. Nic. Leonte + Nic. Constantinescu (C-ța) 14,7 p, 3. Atanas Kolev + Boris Borisov (Varna) 17,4 p. Clasamentul final arată astfel: 1. Constanța 56,1 p, 2. Varna 68,1 p.

N. ENACHE—coresp.

Baschetbalistele românce învingătoare: 56-53 cu R. S. S. Lituaniană

SOFIA, 13 (*prin telefon*). Reprezentativa feminină de baschet a României a debutat cu un frumos succes în turneul internațional găzduit de sala Universiada din localitate. Evoluînd excelent, sportivele românce au dispus cu scorul de 56—53 (21—27) de puternica echipă a R.S.S. Lituaniene care învinsese, în prima întîlnire, selecționata universitară a Bulgariei. Condusă în prima repriză, echipa României a găsit resurse pentru ca în următoarele 20 de minute să aplice o apărare om la om deosebit de agresivă, datorită căreia a interceptat multe mingi și a lansat contraatacuri soldate în majoritatea cazurilor cu coșuri înscrise.

SPORTIVII CINSTESC MAREA SĂRBĂTOARE

„TRACTORIADA" — COMPETIȚIA MIILOR DE SALARIAȚI AI MARII UZINE BRAȘOVENE

23 August 1944-1970

De mai mulți ani, în cinstea aniversării Eliberării, salariații Uzinelor Tractorul din Brașov participă la o atractivă competiție de masă, cunoscută sub denumirea „TRACTORIADA". Anul acesta ea se află la cea de a VII-a ediție și se bucură de un mare interes, ca și în anii precedenți. Peste 1 200 de salariați, tineri și vîrstnici, din toate sectoarele uzinei, sînt prezenți la aceste întreceri. Cîte 12 echipe, reprezentînd tot atîtea sectoare de muncă, își dispută întîietatea la fotbal, volei, și handbal. Asemenea lor, și participanții la întrecerile de șah și tenis de masă sînt animați de dorința obținerii unor bune rezultate, avînd și ei același scop: cucerirea de puncte pentru secțiile pe care le reprezintă.

Între 17 și 22 august vor avea loc întrecerile finale.

Aceste întreceri sportive, sprijinite de conducerea clubului Tractorul, ca și de comitetul sindical și organizația U.T.C., vin să confirme, din nou, modul judicios în care sînt atrași în activitatea sportivă miile de salariați ai marii uzine brașovene. În plus, în afară de **„Tractoriadă"**, salariații uzinei vor mai participa și la alte competiții, între care și un mare concurs popular de orientare turistică, în masivul Bolnoc, programat pentru ziua de 24 august.

Așadar, salariații Uzinei Tractorul Brașov, pe lîngă frumoasele realizări din producție, obțin importante succese și în domeniul sportiv, activitate în care participă cu viu interes.

Carol GRUIA
coresp. principal

Dobrin, în căutarea elixirului miraculos: capacitatea de efort

La F. C. Argeș — 19 jucători luptă pentru titularizare

Primele informații pentru reportajul de față — și veți vedea și dv. că sînt destul de prețioase — aveau să ne parvină de la o persoană care n-are nici cea mai mică legătură cu fotbalul. De la Elena Turlea, responsabila noului complex turistic de la „Trei Brazi", unde mi se spusese că-i pot găsi pe fotbaliștii de la F.C. Argeș.

— Da, aici sînt, mi-a confirmat responsabila complexului construit în acest colț de rai, dominînd panorama Predealului datorită unui plus de înălțime de aproape 200 de metri. Și, fără s-o întrebăm, ne-a pus în fața unor noutăți reconfortante: *„N-am primit cu prea multă bucurie vestea că fotbaliștii de la F.C. Argeș vor veni aici. Mi-era teamă că vor transforma acest loc de odihnă într-un local de petrecere, cu șuițete prelungite, cu jocuri de cărți, cu zgomote pînă în zorii zilei, cu incidente mai mari sau mai mici, Rar am întîlnit un grup de tineri care să manifeste atîta seriozitate, atîta grijă și respect față de cei din jur".*

În posesia unor asemenea informații, am socotit de prisos, zece minute mai tîrziu, cînd aveam să mă întîlnesc cu primul antrenor al arge-

Jack BERARIU

(Continuare în pag. a 3-a)

În fața obiectivului fotografic, nimeni nu... mișcă! Fotbaliștii de la F.C. Argeș nu puteau face o excepție.

Foto : V. BAGEAC

Aseară, o nouă demonstrație de baschet

Selecționata română — All stars University 58-76

Jucătorii noștri în posesia mingii, dar...

Foto : TH. MACARSCHI

Spre deosebire de prima întîlnire desfășurată în Capitală, selecționata baschetbaliștilor studenți din S.U.A. a dominat aseară cu autoritate partida care i-a opus din nou pe purtătorii tricourilor naționalei române, scorul final de 76—58 (40—34) exprimînd în mod elocvent raportul de forțe din teren. Oaspeții au impresionat prin calitățile lor atletice, prin ușurința cu care mînuiesc balonul (**McGinnis** este, de altfel, un virtuoz al acestui joc), demonstrînd că orice echipă ce beneficiază de asemenea atuuri este foarte aproape de ceea ce înseamnă baschetul modern. Acțiunile lor, pe cît de simple, pe atît de precise, au urmărit în permanență coșul advers.

Cum s-au comportat reprezentanții noștri de această dată? Echipa s-a bazat mai mult pe posibilitățile tehnice ale lui **Chivulescu, Atanasiu, Popa**, pe dîrzenia lui **Moraru** și **Tarău** încadrate într-o riguroasă disciplină tactică. Părerea noastră este însă că antrenorul **Al. Popescu** pretinde la această oră prea mult (în domeniul tacticii) acestor tineri jucători, care mai au destul pînă la completarea bagajului de cunoștințe tehnico-tactice. Aceștia par tot timpul obsedați în teren de diferitele scheme tactice, neglijînd un pas corect, driblingul scurt și eficace și aruncarea la coș din cea mai bună poziție.

EXPERIMENTE

Revitalizarea sportului de masă — acțiune desfășurată în ultima vreme ceva mai energic și cu un plus de convingere — a început să se manifeste în planuri diferite, acoperind și acele zone care, deși extrem de importante, păreau a fi uitate. O observare atentă a măsurilor elaborate în această direcție ne arată nu numai intervenția operativă într-un domeniu cu o problematică vastă și întotdeauna de actualitate, ci și o anume îmbunătățire — am spune și adaptare — a stilului de muncă al multor organisme sportive.

Edificator în acest sens este, după opinia noastră, interesantul experiment al sistemului competițional întreprins în satele județelor Dîmbovița, Suceava, Bacău, Argeș și Ilfov. Așadar, se caută — prin soluții care refuză, sau care, în orice caz, nu acordă exclusivitate „ideilor de birou" — **impulsionarea activității sportive sătești, cu toate particularitățile pe care aceasta le prezintă în raport cu sportul școlar, universitar etc.**

Se intenționează, astfel, prospectarea interesului și preocupărilor pentru practicarea exercițiilor fizice și sportului, cunoașterea ramurilor de sport spre care se îndreaptă — în funcție de specificul județelor — preferințele tineretului și care au reale perspective de dezvoltare. În sfîrșit, să notăm că experimentele despre care vorbim urmăresc să răspundă și la întrebarea vitală pentru sportul sătesc: **cum poate fi asigurată CONTINUITATEA COMPETIȚIONALĂ?**

Ar fi, însă, greșit dacă în județele amintite experimentele — mai ales în etapa avansată la care ele se află acum — ar prilejui doar concluzii de ordin competițional. Este nevoie ca finalul acestei utile acțiuni să consemneze (și sînt de pe acum semne că așa se va întîmpla) **o reală consolidare a colaborării organelor sportive cu alte organe și organizații, în special cu cele ale U.T.C., întărirea organizatorică a asociațiilor sportive sătești, lărgirea bazei materiale a acestora.** Așa cum, de exemplu, putem vorbi despre rezultatele obținute în județul Dîmbovița pînă acum, cu numai o zi înaintea finalelor campionatului sătesc, programat sîmbătă și duminică la Tîrgoviște.

Rămînem, deci, în așteptarea finalelor de la Tîrgoviște și a celorlalte din județele beneficiare ale acestor experimente pentru — subliniem — îmbunătățirea activității sportive la sate ÎN TIMPUL VERII. **Sugerăm, totodată, ideea studierii și pregătirii unui experiment care să aibă în vedere caracteristicile acestei activități** ÎN PERIOADA LUNILOR DE IARNĂ.

Dan GÂRLEȘTEANU

În „Turneul speranțelor" la tenis

DOAR FOCURI DE ARTIFICII?

CLUJ, 13 (**prin telefon, de la trimisul nostru**). — Evoluții contradictorii, răsturnări de favoriți, iată pe scurt caracteristica celei de a patra zi a concursului internațional de tenis **„Turneul speranțelor"**. Tirul „artileriei grele" la care ne așteptam din partea jucătorilor noștri de Cupa Galea s-a transformat într-un simplu foc de artificii. Dintre cei patru titulari ai reprezentativei de tineret, doar unul — **Viorel Sotiriu** — a rămas încă în cursă la categoria respectivă, iar Traian Marcu, învins de Schneider (R.D.G.), se va mai întîlni o dată cu același adversar, dar la categoria juniori.

Dumitru Hărădău a decepționat în partida cu polonezul Rogulski. Bine clădit și înzestrat cu multă putere de luptă, tenismanul român s-a dovedit totuși lipsit de forță în lovituri. El așteaptă să-i parvină mingea în rachetă, nu iese în întîmpinarea ei. Din această cauză, Hărădău nu poate imprima un ritm susținut jocului, acționează lent. Rogulski, fără a lăsa o impresie deosebită, a fost mai incisiv în lovituri decît adversarul său.

În fața unui jucător — Schneider — foarte sigur de pe linia de fund a terenului, Traian Marcu s-a angrenat în acțiunile de regularitate ale oaspetelui, iar uneori — prea nerăbdător — brașoveanul a încercat să atace cu mingi în apropierea liniilor, lucru riscant pe o vreme cu vînt extrem de puternic.

Dan Nemeș, emotiv și inconstant, a fost eliminat la ambele categorii.

Singur Viorel Sotiriu a corespuns pînă acum. După un început timid, în meciul cu talentatul Emmrich (R.D.G.), sportivul nostru și-a revenit, a pus stăpînire pe joc și — prin procedee tehnice variate — a cîștigat apoi detașat.

Dintre ceilalți competitori, o evoluție bine apreciată a avut Gabriel Neacșu — învingător asupra sovieticului Lapimaa. La fel de tenace ca și în partidele precedente, Neacșu a desfășurat un joc în plină mișcare, cu dese atacuri la fileu. Din rîndul oaspeților, maghiarul Janos Bannyk întrunește multe sufragii, datorită eleganței jocului său, care ni-l amintește pe faimosul Asboth de pe vremuri.

În concursul feminin, elevele antrenorului Aurel Segărceanu au reușit victorii concludente: **Virginia Ruzici** a învins neașteptat pe colega sa de club Aurelia Trifu, ca și pe Lehmann (R.D.G.), iar **Mariana Simionescu** a depășit pe maghiara Graczol. Atît Virginia Ruzici (fața de Trifu), cît și Mariana Simionescu (în comparație cu Graczol) sînt mult mai tinere decît învinsele.

Prima jucătoare a obținut, de altfel, un succes remarcabil — acela de a se califica în semifinale la cele două categorii de vîrstă.

REZULTATE: simplu junioare, turul II Simionescu—Graczol 6—4, 4—6, 6—4, Lehmann—Barsi (Ungaria) 6—1, 6—2, Damschka (R.D.G.) — Stoleru 6—0, 6—1, Simonova (Cehoslovacia) — Hagiu 6—0, 6—3; **sferturi de finală** Komarova (U.R.S.S.)—Simionescu 6—2, 6—0, Ruzici — Lehmann 6—3, 6—2; **simplu juniori, turul II** Schneider—Cerneanu 6—3, 6—4, Emmrich—Vilcioiu 6—4, 6—3, Konya (Ungaria) — Nemeș 7—5, 2—6, 7—5, **sferturi** Krupa (Cehoslovacia) — Almăjan 6—4, 6—1, Neacșu—Lapimaa 6—3, 6—4; **simplu fete (tineret) turul I** Takacs—Altimkaya (Turcia) 6—0, 6—0, Valhrachova (Cehoslovacia) — Barsi 6—3, 6—1, Komarova—Dudaș 6—2, 5—7, 6—3; **sferturi** Simonova — Takacs 6—3, 6—1, Ruzici—Trifu 7—5, 6—8, 8—6, Balaj — Zimkevici (U.R.S.S.) 7—5, 6—4; **simplu băieți (tineret), turul II** Schneider — Marcu 3—6, 7—5, 6—4, Emmrich—Lange (U.R.S.S.) 6—4, 4—6, 7—5, Rogulski — Nemeș 6—2, 2—6, 6—1; **sferturi** Niedwiecky (Polonia) — Schneider 6—1, 6—1, Sotiriu — Emmrich 2—6, 6—2, 6—2, Rogulski—Hărădău 2—6, 7—5, 6—4, Bannyk — Stenel (Cehoslovacia) 6—1, 6—3.

Constantin COMARNISCHI

ÎNAINTEA J. B. DE NATAȚIE DE LA ATENA

TOTUL VA DEPINDE DE COMPORTAREA ÎNOTĂTOARELOR

Săptămîna viitoare, piscina olimpică din Atena va găzdui cea de a II-a ediție a Jocurilor Balcanice la înot, polo și sărituri. Anul trecut, la Izmir, sportivii români au repurtat un succes categoric la toate cele trei discipline, cucerind 18 titluri de campioni balcanici din cele 31 puse în joc.

Cu ce șanse participă înotătorii români la această ediție? Am cerut părerea, în această problemă, antrenorului federal AUREL URMUZESCU, care a urmărit pregătirile sportivilor noștri în ultima vreme și a participat direct la selecția lor.

— declară antrenorul federal Aurel Urmuzescu, apreciind șansele echipelor românești la Balcaniadă

— Cum considerați evoluția selecționabililor în ultimele lor concursuri?

— Presa, și ziarul Sportul mai ales, a subliniat pe parcursul campionatelor naționale de seniori și juniori o serie de rezultate mai slabe ale celor chemați să ne reprezinte la Atena. Este foarte adevărat, nu au mai fost valuri de recorduri ca în alți ani, dar nu trebuie uitat că cei mai mulți dintre campionii noștri și-au propus să atingă forma optimă la Balcaniadă. În primăvară s-a întîmplat la fel; în cadrul „internaționalelor" de la București nu am înregistrat cifre deosebite, dar zece zile mai tîrziu, în cadrul meciului cu Cehoslovacia, majoritatea reprezentanților noștri au evoluat la adevăratele lor posibilități, concretizate în cifre de bună valoare. Am toate motivele să cred că lucrurile se vor repeta întocmai.

— Credeți că înotătorii vor repeta succesul de la Izmir?

— În orice caz plecăm să cîștigăm din nou acest concurs. Din păcate însă echipele pe care le vom alinia prezintă cîteva defecțiuni pe care nu le-am putut prevedea. În primul rînd este vorba de Eugen Almer, care a fost bolnav în ultima săptămînă, și care a trebuit să se întoarcă acasă la Reșița. Lipsa sa din echipă ne va costa în mod cert două-trei titluri balcanice și un minus de 30—35 de puncte cu care pornim din start.

Cîștigarea întrecerilor de înot va depinde în cea mai mare măsură de comportarea sportivelor. Spun acest lucru pentru că am mare încredere în puterea de mobilizare a înotătorilor pentru un concurs decisiv. Slavic, Costa, Covaci, Naghi și ștafetele noastre de băieți au șanse mari și un avantaj de 40—45 de puncte în fața Iugoslaviei și Bulgariei (la probele masculine) nu este de loc exclus. Efortul lor va fi însă complet inutil, dacă fetele nu se vor bate cu toată ambiția și capacitatea de care dispun pentru a reduce avantajul net pe care-l pot lua selecționatele feminine din cele două țări. În acest sens, probele de craul, spate și mixt vor fi decisive.

— Aveți convingerea că selecționerii au apreciat în mod obiectiv posibilitățile actuale ale candidaților la un loc în echipa națională?

— Nimeni nu putea bănui indisponibilitățile survenite peste noapte și, ca atare, nici nu ne-am gîndit la eventualele înlocuiri. De asemenea — considerînd întreaga evoluție din acest an — nu ne-am putut imagina că L. Copcealău, G. Sovago sau L. Burlacu vor putea realiza în vară un asemenea salt calitativ. Cît privește pe ceilalți eventuali candidați, personal, am o mai mică încredere într-o serie de rezultate obținute într-un singur concurs, și care apoi nu sînt confirmate. Și am avut suficiente asemenea exemple în anii trecuți. Acum, nu ne mai rămîne decît să procedăm cu multă chibzuință la desemnarea oamenilor pe probe (o vom face la fața locului, în funcție de adversarii prezenți la Atena) și, dacă vom reînvia atmosfera de luptă de la Izmir, cred că ne vom reîntoarce cu fruntea sus.

Primii campioni la sărituri

LA BĂIEȚI: ION GANEA — INDEPENDENȚA SIBIU
LA FETE: SORANA PRELPICEANU (12 ANI) — CRIȘUL ORADEA

Întrecerile continuă astăzi, la ștrandul Tineretului

Ieri au început, la ștrandul Tineretului din Capitală, campionatele naționale ale sărilor seniori. 20 de sportivi și sportive dintre cei mai buni din țară și-au disputat întîietatea în prima probă a campionatelor: sărituri de la trambulina de 1 metru. Dacă la băieți campionul se anticipa în persoana lui Ion Ganea, în schimb la fete, prin lipsa de la startul întrecerilor a Melaniei Decuseară, accidentată, disputa a fost mai pasionantă, titlul de campioană fiind hotărît de-abia la ultima săritură. Noua campioană este Sorana Prelpiceanu, în vîrstă de numai 12 ani.

Iată ordinea primilor șase clasați. **Băieți:** Ion Ganea (Independența Sibiu) 474,25 p, 2. Constantin Nedelcu (Cl. sp. șc. Buc.) 461,90 p, 3. Dumitru Popoaie (I.E.F.S.) 389 p, 4. Ion Ilieș (Progresul Buc.) 375,60 p, 5. Liviu Lăzău (Crișul Oradea) 349,45 tp, 6. Vasile Nedelcu (Cl. sp. șc Buc.) 341,60 p. **FETE:** 1. Sorana Prelpiceanu (Crișul Oradea) 319,60 p, 2. Ildico Csiky (Crișul Oradea) 314 p, 3. Măriuca Isăcescu (Progresul Buc.) 312,90 p, 4. Irinel Popescu (Cl. sp. șc. Buc.) 307,10 p, 5. Ecaterina Dumitriu (Cl. sp. șc. București) 306,80 p, 6. Mariana Voinea (Cl. sp. șc. Buc.) 306,20 p.

Astăzi dimineață, cu începere de la ora 10, și după-amiază de la ora 17, întrecerile continuă cu săriturile de la platformă pentru senioare și trambulină pentru seniori.

(GH. RANGU).

Cristian Tudoran (Steaua) învingător și în a doua etapă a „Cupei 23 August"

A doua etapă a cursei cicliste dotată cu „Cupa 23 August" (Brașov — Fundata — Brașov — Poiana Brașov, 101 km) a fost deosebit de disputată, în ciuda traseului greu, cu numeroase denivelări. Serpentinele de la Fundata și, apoi, cele care duc spre Poiana Brașov au constituit pentru cei 30 de concurenți un examen dificil, trecut cu succes de majoritatea cicliștilor. Confirmînd buna sa pregătire, Cristian Tudoran (Steaua) s-a impus cu autoritate pe serpentinele Poienii Brașov, desprinzîndu-se din grupul celor 14 cicliști fruntași, cîștigînd la o diferență apreciabilă. El a parcurs distanța în 2h 34:05. Plutonul din care s-a desprins a sosit la 3 minute și 52 de secunde, sprintul fiind cîștigat tot de un stelist, Ștefan Ene. În clasamentul general, după două etape, conduce Cristian Tudoran cu 4h 08:50. Azi are loc ultima etapă, Brașov — Rupea — Brașov (120 km), cu startul festiv la ora 14, tot din fața Casei Armatei.

Carol GRUIA
coresp. principal

Corespondență pentru ziarul Sportul

Toate stelele natației iugoslave vor fi la Atena

Iugoslavia va alinia la Balcaniada de la Atena tot ce are mai bun natația din țara noastră la această oră. Nu vor lipsi de la start Djurdja Bjedov, campioană olimpică în Mexic, Mirjana Segrt fostă recordmană europeană la 200 m liber, Zdenka Gasparac, Ana Boban, Nenad Kuridza, Slavko Kurbanovici, frații Miloș și ceilalți performeri ai echipelor iugoslave.

La încheierea recentelor campionate naționale de la Ljubljana, care au servit drept selecție pentru J. B., Bogdan Nenadovici, secretarul general al federației de specialitate declara: „La polo vom prezenta cea mai bună echipă, care nu va avea în mod practic o concurență serioasă. Și la înot, selecționatele noastre (fără nici o defecțiune) au cele mai mari șanse de a învinge la o diferență de aproximativ 30—40 de puncte. Este drept, România mai păstrează avantaj în probele masculine, dar fetele noastre — cu posibilități certe de a cîștiga 11 din cele 13 titluri — ne vor asigura victoria finală. De altfel, rezultatele de la Ljubljana (unde au lipsit Segrt și Gasparac care se pregătesc în R.F. a Germaniei), chiar dacă nu se ridică la o valoare deosebită, sînt de natură să mă liniștească. Sînt convins că la Atena frații Miloș, Kurbanovici, Rogusici, Kuridza, Djurdja Bjedov sau Ana Boban vor concura la un nivel superior pentru a-și pune în buzunar biletele de avion spre C.E. de la Barcelona".

Iată și cele mai bune rezultate înregistrate la Ljubljana: MASCULIN — **100 m liber:** Kuridza 56,0, Kovacici 57,4; **400 m liber:** Rogusici 4:35,8; **100 m spate:** P. Miloș 61,8 (rec.), N. Miloș 63,0; **200 m spate:** N. Miloș, 2:15,8, P. Miloș 2:16,5, **100 m bras:** Kurbanovici 1:13,6; **200 m bras** Kurbanovici 2:40,8; **100 m delfin:** Kuridza 60,8, Mladasici 62,4; **200 m delfin:** Rogusici 2:20,2, Mladasici 2:27,0.

FEMININ — **100 m liber:** Mirjana Segrt 61,8, Ana Boban 63,4; **200 m liber:** Mirjana Segrt 2:13,5, Ana Boban 2:21,0; **400 m liber:** Segrt 4:48,5, Boban 5:01,8; **800 m liber:** Boban 10:35,8, Bjedov 10:41,4; **100 m spate:** Zdenka Gasparac 69,5, **200 m spate:** Zd. Gasparac 2:32,5, Pilici 2:35,0; **100 m bras:** Djurdja Bjedov 1:21,0, Katia Mandelici 1:23,0; **200 m bras:** Bjedov 2:52,6, Svarc 2:55,8; **100 m delfin:** Segrt 67,0; **200 m delfin:** Segrt 2:27,9, **200 m mixt:** Bjedov 2:40,6, Boban 2:41,6.

Drago MAROVICI
Zagreb, august 13.

Djurdja Bjedov, campioana olimpică a probei de 100 m bras.

ȘCOALA ȘI STADIONUL

La Năvodari — 4000 de copii într-o singură serie!

Am ales Năvodarii pentru motivul că acolo, într-o singură serie, se bucură de vacanță, fac mișcare și sport, participă la interesante activități cultural-educative peste 4 000 de copii, pionieri și școlari. Socotind că seriei de acum, a IV-a, îi urmează alte două, ajungem la o cifră globală impresionantă: aproape 25 000 de reprezentanți ai tinerei generații au fost, sînt sau vor fi beneficiarii unei etape de odihnă organizată în acord perfect cu toate preferințele.

Ca și în celelalte tabere de odihnă ale elevilor, sportul este și aici omniprezent. La 7 dimineața, toți participanții, grupați pe detașamente și unități, se află la înviorare. O armonie de mișcări executate într-o impresionantă simultaneitate, cu interes, aș sublinia, chiar cu deosebită plăcere.

După micul dejun, întîlnire cu marea. Pe o porțiune a Litoralului, care atinge un kilometru, bine aleasă, ferită de curenți, cu nisip fin și apă puțin adîncă, cei 4 000 de copii de la Năvodari își petrec dimineața între exerciții de gimnastică de ansamblu, jocuri distractive de apă, concursuri de înițiere în înot, concursuri atletice (un biatlon — alergare și săritură în lungime). Este lesne de înțeles că cele aproape trei ore de plajă trec într-o clipă, cum ținea să remarce elevul Gabriel Bîrzu de la Liceul „Bacovia" din Bacău. Doar ademenitorul prinz, pregătit cu migală și artă de bucătarii taberei, alungă regretul de a nu mai putea prelungi programul de pe plajă.

După un somn reconfortant, începe activitatea cultural-sportivă. Terenurile pentru jocuri se dovedesc insuficiente, astfel că, fortuit, copiii transformă aleile în locuri pentru miuțe. Ar fi nu știu cum ca cele cîteva sute de mingi aflate în inventarul taberei să stea în magazie. Sălile care adăpostesc mesele de șah și tenis sînt și ele neîncăpătoare.

În fine, serile, timpul se deapănă și el pe nesimțite între concursuri de cîntece și poezie (repetiție pentru **„Festivalul mării"**, care marchează finalul fiecărei serii în tabără) între completări ale „jurnalului de zi" și între fixarea unor proiecte. Și așa, timp de 14 zile...

— Ce ți-a plăcut mai mult în tabără? Întrebarea am adresat-o unor copii cu gusturi și preferințe dintre cele mai diverse. Răspunsul însă a fost aproximativ același, fie că mi l-a dat **Zsolt Meder** din Oradea, un virtuos șahist, **Tatiana Paraschiv** din Olănești, printre fruntașe în concursurile atletice, sau **Vasile Haș** din Rîmnicu Vîlcea, un viitor Gruia: **„Faptul că mai bine de 80 la sută din activitatea de tabără a fost orientată pe sport. Și asta, într-un mod cît mai plăcut, care să climine monotonia, plictiseala. Sport înțelegînd și drumețiile și excursiile".**

De altfel, preocuparea pentru activitatea sportivă este confirmată și de proiecte: la Năvodari se va construi, începînd chiar din acest an, un complex sportiv, prevăzut cu terenuri pentru jocuri, pistă de atletism, o arenă de popice. O tribună cu o capacitate de 4 000 de locuri va completa inventarul acestei construcții fără egal pe Litoral. Va spori, totodată, și capacitatea taberei — de la 4 200 în prezent, la aproape 6 000. Ca dovadă — noile construcții de vile aflate acum la „roșu", în imediata vecinătate a plajei. Cu alte cuvinte, Năvodari-1971 promite să fie gazdă primitoare pentru și mai mulți copii din întreaga țară.

Subliniind toate acestea, să remarcăm, în încheiere, solicitudinea de care dă dovadă, în toate ocaziile, față de elevi, conducerea taberei, în speță **prof. Traian Cartacai** și **prof. Eugenia Bargan.** Și, la fel, marea majoritate a comandanților de unități și detașamente, care se străduiesc să dea viață tuturor sugestiilor, propunerilor de întocmire a programului, venite chiar de la participanți...

Tiberiu STAMA

Al patrulea trimestru... ÎN VACANȚĂ — CAMPIONATE, TABERE, EXCURSII ȘI DRUMEȚII

A intrat în tradiție ca cel de-al patrulea trimestru, cum este denumită sugestiv marea recreație a vacanței, să reprezinte corolarul unei activități multilaterale, în sfera căreia sportul, atît de îndrăgit de către elevi, să aibă ponderea cuvenită. Vacanța mare constituie, deci, o etapă de rodnice împliniri în domeniul practicării disciplinei sportive preferate, al drumețiilor și excursiilor, al taberelor.

Vacanța de vară 1970 n-a făcut, bineînțeles, excepție. De la mijlocul lui iunie, elevii fruntași — atleți, gimnaști, înotători, fotbaliști, handbaliști, voleibaliști — s-au avîntat în pasionante întreceri pentru desemnarea campionilor, completînd, reușit, și de data aceasta, o pagină densă în sportul de masă, dar lăsînd să se întrevadă și apariția unor muguri în cel de performanță.

Drept răsplată, celor care și-au adus contribuția la organizarea activităților sportive în școală, li s-a oferit prilejul de a-și petrece o parte din vacanță în tabere amplasate în perimetrul unora dintre cele mai pitorești localități, la munte sau la mare. Brașov, Cîmpulung Muscel și Timișoara au fost gazdele atleților, Bistrița i-a primit pe gimnaști, la Gheorghieni au făcut popas baschetbaliștii, la Curtea de Argeș fotbaliștii, la Snagov viitoriiași în minuirea padelei și pagaei. Litoralul, cu salbele-i de stațiuni, i-a reunit pe toți iubitorii de sport, indiferent de preferințe, ca de fiecare dată, într-o ambianță cuceritoare.

Dornic să surprindă cîteva aspecte din cuprinzătorul jurnal de vacanță, reporterul sportiv a poposit în aceste zile pe malul mării, la Năvodari...

Dimineața, înainte primului contact cu apa, școlarii și pionierii din tabăra de la Năvodari efectuează cîteva exerciții (binevenite) de încălzire. Iată-i, așa cum i-a surprins fotoreporterul Ion Mihăică...

ACTIVITATEA AUTOMOBILIȘTILOR

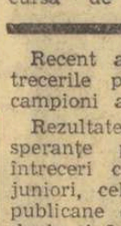

Dacă pentru majoritatea sportivilor vacanțele sînt rare și scurte, pentru automobiliști ele se lungesc cu mult peste necesitate și dorință.

Așa a fost anul trecut, așa este și anul acesta, deși programul inițial „îmbrăcase" calendarul din aprilie pînă în octombrie. Iată însă că după reducerea mai mult sau mai puțin justificată a raliurilor, campionatul de viteză în coastă — care trebuia să-și dispute primele etape în august — suferă mereu amînări și este pus chiar sub semnul incertitudinii.

În ultima sa ședință Comisia sportivă națională auto (C.S.N.A.), cu mai mulți membri în vacanță sau absenți nemotivat, a hotărît o nouă „reașezare" a datelor de disputare a celor trei etape ale campionatului de viteză în coastă. El urmează să se dispute astfel:

5—6 septembrie cursa de la Hula-Mediaș; 3—4 octombrie cursa de la Feleac-Cluj; 17—18 octombrie cursa de la Mateiaș-Cîmpulung.

Din acest nou program reiese că una din etape a dispărut (Măgura—Bacău), în locul ei fiind inclusă cursa de pe Feleac, trecută și în programul F.I.A. ca o întrecere internațională.

Se pare că A.C.R. întîmpină unele dificultăți care pun sub semnul incertitudinii întregul campionat de viteză în coastă.

Tot în recenta ședință a C.S.N.A. s-a discutat și activitatea echipei reprezentative de raliuri. Nici programul ei nu este strălucit, deși rezultatele obținute în raliul Dunării îndreptățea un efort pentru asigurarea participării ei și la alte întreceri internaționale. Echipa noastră nu va fi însă prezentă decît la Raliul balcanic (24—27 septembrie, în Bulgaria), renunțîndu-se la raliul Cordatic care se disputa la sfîrșitul acestei luni în Ungaria și care, fără îndoială, ar fi putut fi un excelent prilej de verificare și pregătire a echipei noastre.

Astăzi, la Brăila

START ÎN „CURSA DE MARE FOND PE DUNĂRE"

O competiție care a cunoscut, cu mulți ani în urmă, un binemeritat succes de popularitate — **„Cursa de mare fond pe Dunăre"** — este reluată astăzi prin cea de **a IX-a ediție.** Întrecerile dedicate, de data aceasta, numai echipajelor de **dublu caiac** sînt eșalonate pe 3 zile, pe un traseu redus **(între Brăila și Sulina)**, numărînd 214 km. Concursul organizat de Secția pentru activitate cultural-educativă și sportivă a Consiliului Central al U.G.S.R., în colaborare cu federația de specialitate, își păstrează caracterul de masă, fiind rezervat selecționatelor județene compuse din sportivi legitimați la diferite asociații și cluburi. Pot participa însă și echipe ale secțiilor fruntașe. Fiecare selecționată va lua startul cu cîte 3 echipaje. Se va întocmi un clasament general pe echipe și un clasament individual, pe ambarcațiuni. Numeroase cupe, diplome și premii stau la dispoziția concurenților. Startul va fi dat astăzi după-amiază. **Programul competiției** este următorul: **vineri,** etapa I: **Brăila—Măcin—Galați** (40 km); **sîmbătă,** etapa a II-a: **Galați—Tulcea,** cu semietapă la Isaccea (84 km.); **duminică,** etapa a III-a: **Tulcea—Sulina,** cu semietapă la Maliuc (90 km.).

Astăzi. la start

FLOTILA SECUNDĂ A CAIACULUI ȘI CANOEI

Începînd de astăzi, pe culoarele balizate ale lacului Snagov, sute de tineri se vor alinia la startul campionatelor republicane de caiac-canoe rezervate juniorilor. Dimineața va fi dedicată seriilor eliminatorii, iar de la ora 16, fondiștii, apoi juniorii II viteziști își vor disputa întîietatea în 13 din cele 23 de finale ale concursului. Așadar, ediția din acest an a întrecerilor pune în joc 23 de titluri naționale: 13 pentru juniori I și 8 pentru juniori II.

Ieri, în preziua întrecerilor, toți competitorii (peste 450) au ieșit pe lac, impresionînd cu teribila lor flotilă, întreg Snagovul. A fost ultimul antrenament dinaintea confruntării. Delegații și antrenorii echipelor participante s-au reunit și ei la Baza Veche, stabilind în cadrul obișnuitei ședințe tehnice seriile eliminatorii ale întrecerilor de astăzi și de mîine dimineață. În rezumat: TOTUL GATA PENTRU MAREA COMPETIȚIE!

Juniorii promit!

Recent au luat sfîrșit întrecerile pentru titlurile de campioni ai țării la juniori.

Rezultatele obținute ne dau speranțe pentru apropiatele întreceri continentale pentru juniori, cele 9 recorduri republicane depășite (6 individuale și 3 pe echipă) și mai ales evoluțiile foarte bune și bune ale lui S. Safta (la probele de culcat), Marina Vasiliu, N. Coliban (la armă cu aer comprimat), Anișoara Matei (la pistol aer comprimat), I. Corneliu, M. Stan (la pistol sport) și I. Codreanu (cîștigător a trei titluri de campion) fiind frumoase promisiuni pentru viitor.

Totodată campionatele au fost și un prilej de remarcare a muncii depuse în unele secții de tir (din păcate puține) ca: Dinamo — care a prezentat cel mai numeros număr de participanți (19 din 60) și a cucerit 7 titluri de campioni, Steaua — care a cucerit 12 titluri republicane Activul Brașov — 6, C.F.R. Arad — 2.

Întrecerile au mai relevat și alți juniori care ne dau încrederea că pot ocupa un loc în reprezentativă. Menționăm pe Adriana Nuțiu și L. Ilovici (Activul Brașov), Angela Tudorică, S. Cucu și L. Stoian (Dinamo), T. Florescu (Medicina Cluj).

Comparînd rezultatele de anul acesta cu cele ale anilor trecuți, se observă că la majoritatea probelor din programul europenelor sîntem în creștere, singura excepție constituind-o proba de armă standard 3x20.

Proba	Cifra cu care s-a cîștigat			Media primilor șase		
	1968	1969	1970	1968	1969	1970
armă standard culcat 60 f.	558	592	593	585	581,33	582,66
armă standard 3×20 f.	554	555	552	548,33	551,16	546,16
armă aer comprimat 40 f.	—	358	357	—	353,50	368
pistol sport 30+30 f.	—	559	568	—	550,50	559,33
pistol aer comprimat 40 f.	—	—	379	—	—	368,13

Campionatul juniorilor a scos în evidență și unele lipsuri.

Astfel apare surprinzător faptul că la probele de pușcă secțiile de performanță ale I.E.F.S., C.P.M.B., U.T.A., Petrolul Ploiești, Voința Iași, Cutezătorul, nu au prezentat nici un junior, iar secțiile de la Olimpia București, Metalul București, Medicina Iași, C.S.M. Cluj, Institutul Pedagogic Oradea au prezentat un număr foarte redus sau la un nivel valoric foarte scăzut. Pe de altă parte la probele de pistol au participat numai 7 juniori din secțiile de la Dinamo și Steaua. Ce se întîmplă cu grupele de pistol ale secțiilor de tir a cluburilor I.E.F.S., Olimpia, U.T.A. și Metalul, care sînt nominalizate pentru aceste probe?

Un alt aspect negativ l-a constituit prezența unor juniori cu o slabă pregătire tehnico-tactică, juniori care au realizat rezultate la nivelul normei de categoria a III-a, deși baremul de participare a fost norma de categoria I (exemple: țintașii D. Lucachi, V. Ciurea, Ana Cosovschi de la Medicina Iași, Liliana Cion — Oradea etc).

În sfîrșit trebuie să menționăm atitudinea nesportivă a unor antrenori și sportivi care prin mijloace în afara eticii sportive caută să ridice sau să denatureze unele rezultate. Exemplul ni l-a oferit E. Satală (Viitorul Focșani).

Învățămintele trase de la acest campionat trebuie să constituie pentru toate cadrele tehnice un mijloc important de îmbunătățire a activității în secții privind aplicarea metodicii elaborate de federație (instruire neîntreruptă, pregătire specifică cu un volum mai sporit și în special o exigență mai mare în selecția juniorilor).

Paul GORETI
antrenor

fotbal

PREGĂTIRI... PREGĂTIRI...

ÎNAINTEA STARTULUI ÎN DIVIZIA „B"

Duminică se va da startul într-o nouă ediție a campionatului diviziei B. Miercuri și joi, multe dintre echipe au susținut ultimele meciuri de verificare.

Metalul București — Progresul (tineret-rezerve) 2-1 (2-1)

Antrenorii ambelor formații au încercat să ruleze în întregime loturile aflate la dispoziție. Spectacolul a fost plăcut, mulțumind cele cîteva mii de spectatori, în special în prima repriză, cînd Metalul, în formație completă, a jucat cu mult aplomb, a pasat bine și a și înscris două goluri de toată frumusețea prin *E. Dumitru* (min. 4) și *Georgescu* (min. 30). Pentru Progresul a înscris *Dumitru Popescu* (min. 43). În repriza secundă, a doua garnitură a Progresului a atacat mai mult, dar a trecut pe lîngă o egalare meritată, în min. 85, cînd Rotaru a ratat incredibil, de la numai 4 m. Arbitrul *R. Stîncan* (Buc.) a condus excelent.

La sfîrșitul meciului, *Paul Popescu* — antrenorul principal al echipei Metalul — ne-a declarat: *„Așteptăm cu încredere noul campionat. Avem speranța că vom reuși ceea ce încercăm, adică clădirea unei echipe noi, de perspectivă, în care, pe lîngă mai cunoscuții S. Gabriel și G. Stan, să se afirme și alți tineri, ca M. Savu, Rădulescu și Bucaru".*

D. GRAUR

MINERUL BAIA MARE — BRADUL VIȘEUL DE SUS 1—1 (0—0). Minerii au dat dovadă de ineficacitate. Autorii golurilor: Doboș (min. 71) pentru Minerul și Covaci I (min. 83) pentru Bradul. (**V. Săsăranu**, coresp.).

Fază din meciul amical Metalul — Progresul (tineret)

Rapid (tineret) — Sportul studențesc 2-1 (1-1)

După ce miercuri a învins pe UREAMOS cu 4—1, Sportul studențesc a susținut ieri pe stadionul Giulești ultima partidă de verificare înaintea startului în divizia secundă a campionatului, în compania formației de tineret-rezerve a clubului Rapid. Meciul a fost specific de antrenament, fiind rulați numeroși jucători. De aceea, nu se pot trage concluzii cu privire la stadiul pregătirii echipelor după un astfel de joc. Totuși, putem spune despre cadeții Rapidului că nu le lipsește talentul fotbalistic.

Cît privește echipa studenților bucureșteni, ea pare, ceea ce e foarte important, destul de omogenă.

Au marcat Apostol (min. 38 și 83) pentru Rapid și Georgescu (min. 20) pentru formația studențească.

G. R.

GLORIA BISTRIȚA — DERMATA CLUJ 4—2 (2—0). Golurile au fost realizate de Mureșan 2, Ciocan și Gogan respectiv Cristea și Fülop. (**Ion Toma**, coresp.).

A.S. ARMATA TG. MUREȘ — VIITORUL GHEORGHIENI 6—0 (2—0). Au marcat: Fazekaș (min. 42,49,71), Szako (min. 44), Varadi (min. 70) și Ciutac (min. 71). (**S. Albu — coresp.**).

Echipa Metalul București (juniori) la Triest

În urma invitației primite, echipa Metalul București, campioană republicană de juniori, va participa între 7 și 13 septembrie la turneul „Pieri", care se va desfășura la Triest.

Meciuri amicale

DINAMO BACĂU — TRACTORUL BRAȘOV 5—2 (2—0)

Meciul s-a disputat miercuri la Brașov, în cadrul pregătirilor pe care dinamoviștii le efectuează în această localitate. Golurile au fost realizate de Rugiubei (min. 1), Dembrovschi (min. 43), Băluță (min. 75), Volmer (min. 80), Sănăuceanu (min. 81) pentru Dinamo, Vîntu (min. 67), Vătav (min. 87) pentru Tractorul.

C. GRUIA, coresp. principal

POLITEHNICA IAȘI — NICOLINA IAȘI 12—1 (6—0)

Jocul, disputat miercuri, a fost tot timpul la discreția formației studențești. Au marcat: Cuperman 5, Moldoveanu 3, Marica 3, Lupulescu, respectiv Gherini.

D. DIACONESCU
coresp. principal

La Bușteni

Petrolul și Universitatea Craiova au susținut meciuri de verificare

BUȘTENI, 13 *(prin telefon)*. Astăzi, pe stadionul din localitate, s-au disputat două meciuri de verificare a unor divizionare A, în vederea noului sezon.

În prima partidă, *Petrolul*, întîlnind propria formație de tineret, a cîștigat cu 2—0, (1—0) prin golurile înscrise de Dincuță și Grozea.

Apoi, *Universitatea Craiova* a evoluat în compania echipei *Caraimanul*. Scor: 7—0 (1—0). În prima repriză, Țarălungă și Oblemenco s-au întrecut în ratări. După pauză, Niță, intrînd în joc, a înscris trei goluri. Celelalte puncte ale craiovenilor au fost realizate de Oblemenco, Pareșcura și Velea (2).

Victor ZBARCEA
coresp.

5 minute cu Gil Mărdărescu

— V-ați schimbat optica, preferînd din nou munca practică, în locul celei de antrenor federal?

— Nu poate fi vorba de o schimbare. Pentru că față de cei 18 ani de activitate neîntreruptă în mijlocul jucătorilor, „pauza" din cadrul federației n-a făcut decît să-mi consolideze convingerea că munca de bază pentru ridicarea fotbalului nu poate fi dusă în afara cluburilor.

— Ce ați găsit, cu ochiul proaspătului venit, la clubul ieșean?

— Orice element nou polarizează mai lesne atenția celor cu care lucrează. Astfel îmi explic „priza" la jucători, simpatizanți — avem participare la antrenamente aproape ca la jocuri — conducători. Rămîne de văzut în ce măsură această atenție se va transforma într-o relație de conduită permanentă sau se va dilua... În ceea ce privește alegerea Politehnicii Iași cred că nu m-am înșelat. După o nouă ședință de pregătire am constatat că majoritatea jucătorilor se pot încadra în disciplina de pregătire. În afară de aceasta, valoarea jucătorilor se întrevede a fi superioară celei arătate pînă în prezent.

— Acesta să fie motivul pentru care nu v-ați întărit lotul?

— Parțial, da. Noi mizăm, însă, pe orientarea deja aplicată de a da posibilitate Iașului să nască fotbaliști. Fiindcă centrul de copii și juniori este bine organizat și instruit, echipa de tineret are elemente talentate, iar media de vîrstă a lotului de seniori oferă premisa progresului.

— Sînteți convins că Politehnica Iași poate evada, în sfîrșit, din zona mediocrității, a luptei împotriva retrogradării?

— E foarte greu de presupus că cineva se dpucă să facă o treabă scontînd o nereușită. Cu atît mai mult cu cît îmi dau seama că jucătorii vor să încerce o ascensiune. Întrevăd o formă bună la mai mult de 11 jucători. Și este bine să ai de unde alege. Și noi avem de ales între Cizic și Iordache, Incze și Marica, Lupulescu și Goliac, Pall și Gavrilă, Lupea și Andrioaie.

— Dar niște „soliști" nu aveți?

— Soliștii, de multe ori, încurcă pronosticul. Dar sper că la noi Cuperman, Ianul și Moldoveanu, care pînă în prezent dau deplină satisfacție, vor confirma calculul probabilităților.

— p. sl. —

CUM JUDECĂ „TRIBUNALUL SPORTIV" ABATERILE FOTBALIȘTILOR?

Interviu cu ing. ȘTEFAN SOCACIU, președintele Comisiei centrale de competiții și disciplină a F. R. F.

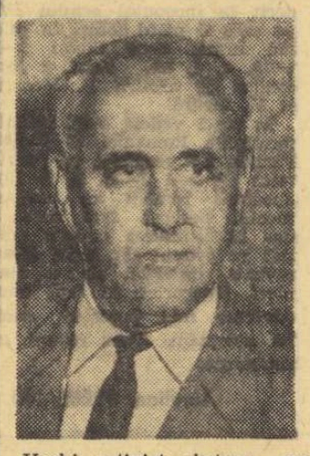

Vechi activist obștesc pe tărîmul sportului, inginerul Ștefan Socaciu se bucură de stima și simpatia tuturor celor ce slujesc fotbalul românesc. Cu o vigoare ce sfidează cei 60 de ani pe care îi are, „nea Socu", cum s-au obișnuit oamenii să-i spună, muncește cu aceeași pasiune ca acum patru decenii, cînd se ocupa în cadrul Federației de fotbal, de campionatul de juniori, apoi în primii ani de după 23 August 1944, cînd a fost chemat să-și aducă contribuția la consolidarea tinerei organizații a sportului popular. Azi, ing. St. Socaciu este membru al biroului federal și președintele Comisiei centrale de competiții și disciplină a F.R.F. L-am rugat să ne acorde interviul de față, a cărui temă este activitatea acestei comisii, urmărită cu interes mai ales cînd ea trebuie să judece cazurile de indisciplină, pe autorii lor.

— Mai întîi, vă rugăm să ne furnizați, pentru cititorii noștri, cîteva amănunte despre componența comisiei și menirea ei.

— Comisia centrală de competiții și disciplină este formată din 17 membri. Are un președinte, un vicepreședinte — tov. N. Popescu, activist al U.G.S.R., un secretar — P. Olaru, salariat al F.R.F. Printre membrii săi, care, cu o singură excepție, sînt toți activiști obștești, se numără foștii internaționali Constantinescu-Grecu, Mircea David, antrenorul Augustin Botescu, foștii arbitri A. Rădulescu și I. Pișcarac, precum și trei juriști de meserie, oamenii legii, cum le spunem noi, M. Botez, M. Tănăsescu și M. Stoicescu, toți trei mari „microbiști". În cadrul comisiei activează și o subcomisie, formată din 7 membri, al cărei președinte este fostul arbitru internațional Mircea Crușescu și care are în responsabilitatea ei omologarea terenurilor.

— Opinia publică sportivă urmărește cu interes discutarea cazurilor de indisciplină, hotărîrile pe care le luați. Cum lucrează comisia dv?

— Ne întîlnim în fiecare joi, la ora 18, și discutăm toate cazurile petrecute în etapa precedentă. În general, abaterile se judecă în fața sportivilor și a delegaților echipelor respective. De cîtăva vreme, a apărut un regulament de organizare și funcționare a F.R.F., în care sînt cuprinse aproape toate cazurile de abateri. Aceasta este „cartea noastră de căpătîi". Sancțiunile prevăzute sînt destul de aspre: pentru protestele la deciziile arbitrului, 1—3 etape suspendare; lovirea adversarului fără balon, 3—6 etape; lovirea intenționată, chiar dacă balonul e în joc, 3—6 etape (dacă jucătorul accidentat devine indisponibil pentru mai multă vreme, autorul accidentului primește pînă la 8 etape suspendare); pentru insultarea arbitrului, gesturi nesportive, cuvinte jignitoare, 4—6 etape.

— Jucătorul eliminat de pe teren este suspendat automat, fără judecarea cazului?

— Nu. Fotbalistul eliminat, sau cel căruia arbitrul i-a reținut carnetul, are datoria să se prezinte la prima ședință a comisiei pentru a ajuta la lămurirea lucrurilor.

— Ce piese se folosesc la discutarea abaterilor?

— Foaia de arbitraj, raportul observatorului federal, ca acte de bază, apoi martorii, declarații de la persoane demne de luat în seamă, imparțiale.

— Presa nu vă ajută?

— Ba da. Colaborăm cu presa, fiindcă însemnările cronicarilor, chiar și cele ale corespondenților locali, ne sînt de folos.

— Ne spuneați că acum, datorită regulamentului apărut, se știu precis sancțiunile în toate cazurile ivite. Totuși, pentru aceeași abatere Grozea a primit 4 etape, iar Lupescu una. E. Dembrovschi a primit doar 3 etape pentru un lucru grav, lovire. Toate acestea au creat unele discuții. Ce ne puteți spune?

— Mai întîi, o precizare: cînd se discută un caz, se ține seama dacă jucătorul este sau nu recidivist. Or, Grozea și Tătaru sînt unii dintre aceștia. Pînă la această abatere, la meciul de la Oradea, Lupescu nu a mai apărut niciodată în fața comisiei. În cazul lui Dembrovschi, comisia a greșit, acordîndu-i circumstanțe atenuante pentru evoluția lui bună de la campionatul mondial. Trebuia sancționat mai aspru.

— Nu vrem să luăm partea jucătorilor, să dăm apă la moară celor indisciplinați. Uneori, însă, și arbitrii se întrec în a greși. Ce părere aveți de sancțiunile dictate „cavalerilor fluierului", care au greșit grav?

— De aceștia se ocupă Colegiul central al arbitrilor. Sînt de acord că, în cazul unora, sancțiunile nu au fost la fel de exigente ca în cazurile jucătorilor. Între cele două organe ar trebui să existe o colaborare rodnică, un punct de vedere comun.

— Sînteți mulțumiți de atmosfera de pe stadioane?

— În general, da. E îmbucurător faptul că în provincie se joacă și se arbitrează acum în condiții satisfăcătoare.

—Cum apreciați instituirea — de către ziarul nostru — a „Trofeului Petschowschi" pentru public?

— E o idee excelentă, un element stimulatoriu cu care publicul a fost atras în întronarea disciplinei pe stadioanele noastre. Întrecerea dintre spectatori, în acest sens, nu poate decît să ajute fotbalul.

Constantin ALEXE

Dobrin în căutarea elixirului miraculos

(Urmare din pag. 1)

senilor, Bazil Marian, și cu vicepreședintele clubului, Puiu Rapaport, să mai întreb dacă băieții sînt disciplinați, dacă vin la antrenamente, dacă se antrenează temeinic pentru noul sezon etc. Nu-mi rămînea decît să aflu unele noutăți legate strict de munca de pregătire. Iată ce ne-a spus Bazil Marian, în această privință:

— Din cauza pauzei extrem de scurte dintre cele două campionate — cel vechi și cel nou — a trebuit să forțez pregătirea, în toate direcțiile, programînd aproape de la început cîte două antrenamente pe zi. Dimineața, facem pregătire tehnico-tactică pe stadionul din Bușteni, iar după-amiază nu mai coborîm, ci rămînem aici, aproape de cer, ne umplem plămînii cu aer de munte, efectuăm alergări, acumulăm rezistență, dezlegăm tainele suppleții și mobilității. Și, fiindcă știm că cel mai bun antrenament este... meciul, concomitent băieții sînt puși și în condiții de joc. Am și susținut o întîlnire, cu Caraimanul din Bușteni, care le-a oferit gazdelor satisfacția rezultatului, 2—2, iar nouă pe aceea de a fi realizat o verificare complexă. Viitorii noștri parteneri vor fi echipele brașovene Politehnica și Tractorul.

— Echipa de bază este schițată?

— N-am ajuns încă în faza selecției, măcar temporare. În momentul de față, cei 19 membri ai lotului sînt în egală măsură titulari și rezerve, fiecare din ei putînd să facă, pînă la începerea campionatului, un pas înainte sau înapoi. Bineînțeles, prefer să-l fac înainte TOȚI, chiar dacă aceasta complică viața unui antrenor, existînd cîte doi pretendenți pentru un loc, într-o lume plină de susceptibilități, ambiții și orgolii. Jucători deja cunoscuți ca fiind ai Argeșului, sînt următorii: NICULESCU, VINTILA — PIGULEA, OLTEANU, VLAD, IVAN II, PREPURGEL, ȘTEFANESCU, DUMITRU ȘTEFAN, RADU, CÎRCIUMARESCU, ROȘU, DOBRIN și JERCAN. Acestora li se alătură cei 5 fotbaliști care au semnat, recent, pentru noi: FRAȚILA, fostul golgeter al lui Dinamo București și al campionatului, care speră să trăiască la Pitești a doua tinerețe fotbalistică, MARIAN POPESCU, creator de iluzii și deziluzii, în care mai arde, totuși, flacăra ambiției, DOBRESCU, CRACIUNESCU și MITROI.

— Iubitorii fotbalului așteaptă, desigur, un cuvînt în plus despre Dobrin. Mărturisim că și noi sîntem curioși să-l ascultăm.

Bazil Marian nu face nici o pauză. Este evident că nu l-am pus în fața unui subiect delicat.

— Mai este necesară și opinia mea, că el reprezintă una din cele mai remarcabile apariții din fotbalul nostru? Știu, el rămîne jucătorul cel mai controversat, contestatorii și susținătorii lui fiind gata să lupte, unii cu alții, pe baricade. Ca antrenor, ca pedagog, am stat mult de vorbă cu el, în orele de răgaz, cînd i-am descoperit neașteptate arderi sufletești. M-am întîlnit, întîi, cu un excelent „pater familias", care-l adoră pe Dănuț al lui. Mi-am dat seama apoi că Dobrin nu vrea să se mai uite înapoi, ci numai înainte, fără a mai cîntări cît este vinovat el și cît alții. El vrea acum să fie capabil să joace 90 de minute, cu aceeași forță, cu acea capacitate de efort specifică fotbalului de astăzi. Într-un cuvînt, el vrea să domine mijlocul terenului, zona unde se plămădește, de fapt, golul, nu numai prin tehnica sa excepțională, ci și printr-o vitalitate puternică. Și face totul, vă asigur, ca să ajungă aici.

Am stat de vorbă și cu jucătorii, i-am adunat în fața obiectivului fotografic. Am putea reproduce, desigur, și cîteva din declarațiile lor. Ar semăna însă între ele. Pentru că toți vor să pună umărul pentru a readuce Argeșul printre echipele fruntașe. Și a vrea este egal de multe ori cu a putea.

Aprobat, neaprobat

Perioada de depunere a cererilor de transferare s-a încheiat săptămîna trecută. Serviciul de legitimări al F. R. Fotbal a înregistrat încă 118 cereri sosite prin poștă, astfel că numărul lor a crescut la 966 (117 pentru divizia A, 118 — divizia B și 661 — divizia C). Firesc, cererile, în marea lor majoritate, au avut alături dezlegările respective și ele au fost sau sînt în curs de rezolvare.

De exemplu, foștii jucători ai Farului Constanța, **D. POPESCU** și **S. AVRAM**, au primit drept de joc pentru **Progresul București**, și, respectiv, **Dinamo Bacău**; ieșeanul **M. CONSTANTINESCU** va activa la **Dinamo București**; **BÖLONI** (fost la Chimia Tîrnăveni), component al echipei naționale de juniori, a trecut la **A. S. Armata Tg. Mureș**; **PAVLOVICI** (fost la Progresul București) — la **Metalul Tîrgoviște** ș.a.m.d. Dar, din cauza nerespectării unor condiții cerute de regulamentul de transferări, serviciul de legitimări al F.R.F. a fost nevoit să returneze cererea lui **DANIEL ENE** (Dinamo Bacău) — fiindcă nu a avut dezlegare — de a trece la **Dinamo București**, și să nu ia în considerare cererile lui **Sandu Gabriel** (Metalul București) și **Hajnal** (A. S. Armata Tg. Mureș). Ambii nu au dezlegarea conducerilor asociațiilor în care au activat pînă în prezent și cum au fost crescuți în centrele de juniori ale acestor asociații vor trebui să aștepte încă trei ani de la împlinirea vîrstei de 18 ani pentru a putea schimba echipa fără dezlegare.

Și aseară, Comisia centrală de competiții și disciplină a F. R. Fotbal a analizat mai multe cereri de transfer, care n-au fost conforme, în toate privințele, cu regulamentul de transferări. Iată cîteva:

— **CIUPITU**, de la Progresul Brăila, la **Petrolul Ploiești** cu drept de joc după un an;

— **ION CONSTANTIN**, de la Flacăra Moreni, a fost suspendat pînă la 1 noiembrie 1970 deoarece a depus două cereri de transfer (**Petrolul Ploiești** și **Dinamo Bacău**) și a rămas legitimat la Flacăra;

— **COMAN**, de la Dinamo București, la **Dunărea Giurgiu**, însă va avea drept de joc numai după terminarea suspendării sale de către clubul Dinamo (la data de 15 martie 1971), deoarece sancțiunea fusese ratificată de F.R.F. (Dunărea Giurgiu a fost sancționată cu avertisment pentru că l-a folosit într-un joc public: Sportul studențesc-Dunărea).

Două divizionare A față în față

AZI: PROGRESUL — POLITEHNICA IAȘI

Astăzi, la ora 17,30, pe terenul din str. dr. Staicovici, se va da fluierul de începere a unui meci de atracție: PROGRESUL — POLITEHNICA IAȘI. Cele două formații — comunicate de antrenorii V. Stănculescu și V. Mărdărescu — vor avea următoarea înfățișare:

PROGRESUL: Zamfir — Ad. Constantinescu, Rotaru, Grama, Dumbravă, Șt. Marinescu, Beldeanu, R. Ionescu, (I. Sandu), D. Georgescu (D. Popescu), Raksi, Matei.

POLITEHNICA: Cizic — Gavrilă, Ianul, Lupea, Romilă, Andrioaie, Simionaș, Incze IV, Marica, Cuperman, Moldoveanu.

● Miercuri, în meci de antrenament, Progresul a întîlnit echipa de categorie orășenească Triumf, pe care a învins-o cu scorul de 4—1 (3—0).

Consfătuire pentru definitivarea calendarului internațional

● **F. R. F. va face propuneri pentru viitoarea formulă de organizare a C. M.**

Biroul federal va organiza, în ziua de marți, 18 august, ora 12, la sediul federației, o consfătuire cu reprezentanții echipelor din campionatul diviziei A, pentru definitivarea calendarului internațional pe 1970 și 1971. Cu acest prilej, vor fi luate în discuție propunerile F.R.F. și ale cluburilor pentru organizarea, în această perioadă, de întîlniri internaționale.

*

Tot marți, Biroul federal va prezenta variantele sale privind propunerile referitoare la formula de organizare a Campionatului mondial — ediția din anul 1974.

Farul învins de Tasmania

Echipa Farul a evoluat în Berlinul Occidental unde a fost întrecută cu 2—1 (1—0) de echipa locală Tasmania. Hoff a deschis scorul în min. 22, după pauză Caraman a egalat (min. 56) apoi Gretzler a înscris golul victoriei pentru gazde (min. 71).

LOTO-PRONOSPORT

MECIURI DIN DIVIZIA B ÎN PROGRAMUL CONCURSULUI PRONOSPORT DE DUMINICĂ

Programul concursului Pronosport de duminică 16 august 1970 cuprinde 13 meciuri din etapa inaugurală a Diviziei B.

Dacă ținem seama că loturile echipelor nu sînt încă omogenizate, că noile achiziții au schimbat la multe echipe forța de joc și dacă mai adăugăm repartizarea în serii diferite a celor două echipe retrogradate din Divizia A: A.S.A. Tg. Mureș și Crișul Oradea, ajungem la concluzia că etapele de începere pot produce foarte multe rezultate surprinzătoare.

În concluzie un concurs interesant cu meciuri atractive. În continuare publicăm programul acestui concurs: I: Oțelul Galați—A.S.A. Tg. Mureș; II: Știința Bacău — Flacăra Moreni; III: C.F.R. Pașcani — Metalul Tîrgoviște; IV: Dunărea Giurgiu — Poiana Cîmpina; V. Metrom Brașov — Politehnica Galați; VI: Șantierul Naval Oltenița — Metalul București; VII: C.S.M. Reșița — Crișul Oradea; VIII: Metalurgistul Cugir — Politehnica Timișoara; IX: Gloria Bistrița — C.F.R. Arad; X: Olimpia Oradea — C.S.M. Sibiu; XI: U.M. Timișoara — Corvinul Hunedoara; XII: Electroputere Craiova — Gaz Metan Mediaș; XIII: Minerul Baia Mare — Olimpia Satu Mare.

Vă recomandăm ca înainte de a vă completa buletinele să consultați „Programul Loto-Pronosport" de marți 11 august 1970, care cuprinde amănunte asupra echipelor incluse în programul de concurs.

Astăzi și mîine sînt ULTIMELE ZILE pentru depunerea buletinelor la concursul PRONOSPORT nr. 33 de duminică 16 august 1970.

PROGRAMUL CAMPIONATULUI DIVIZIEI C—EDIȚIA 1970/1971, SERIA A VIII-a

ETAPA I, 24 AUGUST

Carpați Brașov — Vitrometan Mediaș
CFR Sighișoara — Chimia Făgăraș
Minerul Bălan — Torpedo Zărnești
Oltul Sf. Gheorghe — Chimia oraș Victoria
Colorom Codlea — Caraimanul Bușteni
Forestierul Tg. Secuiesc — Viitorul Gheorghieni
Lemnarul Odorheiul Secuiesc — Carpați Sinaia
Unirea Cristurul Secuiesc — Tractorul Bv.

ETAPA A II-A, 6 SEPTEMBRIE

Carpați Sinaia — Unirea Cristurul Secuiesc
Torpedo Zărnești — Oltul Sf. Gheorghe
Chimia oraș Victoria — Colorom Codlea
Tractorul Brașov — Minerul Bălan
Viitorul Gheorghieni — Lemnarul Odorheiul Secuiesc
Chimia Făgăraș — Carpați Brașov
Caraimanul Bușteni — Forestierul Tg. S.
Vitrometan Mediaș — CFR Sighișoara

ETAPA A III-A, 13 SEPTEMBRIE

CFR Sighișoara — Colorom Codlea
Caraimanul Bușteni — Chimia oraș Victoria
Minerul Bălan — Vitrometan Mediaș
Carpați Brașov — Torpedo Zărnești
Oltul Sf. Gh. — Tractorul Bv.
Unirea Cristurul Secuiesc — Viitorul Gheorghieni
Lemnarul Odorheiul Secuiesc — Chimia Făg.
Forestierul Tg. Secuiesc — Carpați Sinaia

ETAPA A IV-A, 20 SEPTEMBRIE

Viitorul Gheorghieni — Caraimanul Bușteni
Carpați Sinaia — Oltul Sf. Gheorghe
Unirea Cristurul Secuiesc — Forestierul
Minerul Bălan — CFR Sighișoara
Vitrometan Mediaș — Torpedo Zărnești
Tractorul Brașov — Chimia Făgăraș
Chimia oraș Victoria — Carpați Brașov
Colorom Codlea — Lemnarul Odorhei

ETAPA A V-A, 27 SEPTEMBRIE

Chimia oraș Victoria — Lemnarul Odorhei
Caraimanul Bușteni — Minerul Bălan
Torpedo Zărnești — CFR Sighișoara
Oltul Sf. Gheorghe — Colorom Codlea
Chimia Făgăraș — Unirea Cristurul
Forestierul Tg. Secuiesc — Vitrometan
Carpați Sinaia — Viitorul Gheorghieni
Carpați Brașov — Tractorul Brașov

ETAPA A VI-A, 4 OCTOMBRIE

Viitorul Gheorghieni — Tractorul Brașov
Vitrometan — Oltul Sf. Gheorghe
Carpați Brașov — Carpați Sinaia
CFR Sighișoara — Caraimanul Bușteni
Colorom Codlea — Torpedo Zărnești
Unirea Cristurul — Chimia oraș Victoria
Chimia Făgăraș — Forestierul Tg. Secuiesc
Lemnarul Odorhei — Minerul Bălan

ETAPA A VII-A, 11 OCTOMBRIE

Minerul Bălan — Oltul Sf. Gheorghe
Tractorul Brașov — Caraimanul Bușteni
Torpedo Zărnești — Lemnarul Odorhei
Colorom Codlea — Carpați Brașov
Viit. Gheorghieni — Chimia oraș Victoria
Carpați Sinaia — Chimia Făgăraș
Vitrometan Mediaș — Unirea Cristurul
CFR Sighișoara — Forestierul Tg. Secuiesc

ETAPA A VIII-A, 18 OCTOMBRIE

Forest. Tg. Secuiesc — Torpedo Zărnești
Chimia Făgăraș — Minerul Bălan
Tractorul Brașov — Colorom Codlea
Oltul Sf. Gheorghe — Viit. Gheorghieni
Caraimanul Bușteni — Carpați Brașov
Unirea Cristurul — CFR Sighișoara
Chimia oraș Victoria — Carpați Sinaia
Lemnarul Odorhei — Vitrometan Mediaș

ETAPA A IX-A, 25 OCTOMBRIE

Chimia Făgăraș — Oltul Sf. Gheorghe
Vitrometan Mediaș — Caraimanul Bușteni
Carpați Brașov — Viitorul Gheorghieni
Minerul Bălan — Colorom Codlea
Chimia oraș Victoria — Forestierul
Carpați Sinaia — Tractorul Brașov
CFR Sighișoara — Lemnarul Odorhei
Torpedo Zărnești — Unirea Cristurul

ETAPA A X-A, 1 NOIEMBRIE

Torpedo Zărnești — Chimia oraș Victoria
Carpați Brașov — Unirea Cristurul
Forestierul Tg. Secuiesc — Lemnarul Od.
Vitrometan Mediaș — Tractorul Brașov
Viitorul Gheorghieni — Minerul Bălan
Oltul Sf. Gheorghe — CFR Sighișoara
Colorom Codlea — Carpați Sinaia
Caraimanul Bușteni — Chimia Făgăraș

ETAPA A XI-A, 8 NOIEMBRIE

Lemnarul Odorhei — Carpați Brașov
Chimia Făgăraș — Viitorul Gheorghieni
Carpați Sinaia — Torpedo Zărnești
Colorom Codlea — Vitrometan Mediaș
Oltul Sf. Gheorghe — Caraimanul Bușt.
Unirea Cristurul — Minerul Bălan
Tractorul Brașov — Forestierul Tg. Secuiesc
CFR Sighișoara — Chimia oraș Victoria

ETAPA A XII-A, 15 NOIEMBRIE

Chimia oraș Victoria — Vitrometan Mediaș
Carpați Brașov — Oltul Sf. Gheorghe
Lemnarul — Unirea Cristurul Secuiesc
Minerul Bălan — Forestierul Tg. Secuiesc
Chimia Făgăraș — Colorom Codlea
CFR Sighișoara — Tractorul Brașov
Viitorul Gheorghieni — Torpedo Zărnești
Caraimanul Bușteni — Carpați Sinaia

ETAPA A XIII-A, 22 NOIEMBRIE

Colorom Codlea — Viitorul Gheorghieni
Forestierul Tg. Secuiesc — Carpați Brașov
Carpați Sinaia — CFR Sighișoara
Torpedo Zărnești — Caraimanul Bușteni
Tractorul Brașov — Lemnarul Odorhei
Minerul Bălan — Chimia oraș Victoria
Vitrometan Mediaș — Chimia Făgăraș
Unirea Cristurul — Oltul Sf. Gheorghe

ETAPA A XIV-A, 29 NOIEMBRIE

Torpedo Zărnești — Tractorul Brașov
Viitorul Gheorghieni — Vitrometan Mediaș
Carpați Sinaia — Minerul Bălan
Carpați Brașov — CFR Sighișoara
Chimia oraș Victoria — Chimia Făgăraș
Oltul Sf. Gheorghe — Lemnarul Odorhei
Colorom Codlea — Forestierul Tg. Secuiesc
Caraimanul Bușteni — Unirea Cristurul

ETAPA A XV-A, 6 DECEMBRIE

Lemnarul Odorhei — Caraimanul Bușteni
Unirea Cristurul — Colorom Codlea
Forestierul Tg. Secuiesc — Oltul Sf. Gh.
Tractorul Brașov — Chimia oraș Victoria
CFR Sighișoara — Viitorul Gheorghieni
Vitrometan Mediaș — Carpați Sinaia
Minerul Bălan — Carpați Brașov
Chimia Făgăraș — Torpedo Zărnești

În turneul internațional de volei masculin

România a învins Italia cu 3-1

TIMIȘOARA, 13. (prin telefon, de la trimisul nostru). Centrul voleibalistic de primă importanță, cu o nedesmințită faimă în ce privește organizarea unor mari competiții, Timișoara, își confirmă încă o dată renumele de gazdă ospitalieră, cu prilejul tradiționalului turneu masculin internațional de volei al României, care a luat startul azi (n. r. ieri) în sala Olimpia. Programul primei zile a fost deschis de partida R.D. Germană—Belgia. Cum era și firesc, victoria a revenit voleibaliștilor din **R.D.G.** cu **3—0** (5, 4, 4), după o oră de joc. Belgienii, antrenați de fostul internațional român Horațiu Nicolau, au arătat un progres față de evoluțiile lor anterioare (anul trecut la Constanța), deși înfrîngerea suferită a fost severă. Învingătorii, deși nu au fost solicitați prea intens, s-au dovedit bine pregătiți, excelînd îndeosebi în atac. Meciul a fost condus de E. Borghida (România) și G. Borghi (Italia).

Prima partidă a după-amiezii s-a disputat între formațiile **Poloniei** și cea a **selecționatei studențești a României.** Universitarii noștri au acționat neconvingător în primele două seturi, greșind la preluare, la blocaj (greoi și penetrabili) și în atac (lipsiți de vigoare). Polonezii au făcut un joc excelent, impresionînd prin ritmul rapid al acțiunilor, prin variația atacurilor (alternarea loviturilor puternice cu cele liftate, cu mingi „puse" în spațiile dintre cele două linii, cu atacuri eficace din pase scurte) și prin promptitudinea în acțiunile defensive.

În consecință, **formația Poloniei a cîștigat cu 3—1 (5, 7, —9, 9).** S-au remarcat Skorek, Bebel și Skiba (Polonia), respectiv Porosnicu, Marcel Popa și Burciu. Au arbitrat A. Goddard (Belgia) și K. Kiss (Ungaria).

În continuare s-au întîlnit echipele **Ungariei** și **R.F. a Germaniei.** Voleibaliștii vest-germani au avut un început surprinzător de bun, cîștigînd primul set. Apoi, jucătorii maghiari, profitînd de scăderea fizică a adversarilor, au cîștigat ușor seturile II și III, vest-germanii nerevenindu-și decît la începutul setului IV, pe care îl pierd totuși în cele din urmă. Scor final: **3—1** (—13, 6, 4, 10). Jocul a fost condus de arbitrii V. Moraru și V. Arhire.

În meci vedetă s-au întîlnit formațiile **României** și **Italiei.** Partida s-a terminat cu rezultatul de 3—1 (—13, 8, 5, 12). Jucătorii români au început meciul nervoși, fapt care a dus la comiterea citorva greșeli în primul set. Apoi și-au revenit, cîștigînd de o manieră categorică în fața unui adversar mai puternic decît ne așteptam. Vom reveni cu amănunte.

Aurelian BREBEANU

LA RUGBY: Farul—A.S. Mauleonais 9-9 (6-3)

CONSTANȚA, 13 *(prin telefon).* Primul meci în România al echipei franceze A. S. Mauleonais, desfășurat în localitate, în compania echipei de divizie A Farul, s-a încheiat la egalitate: 9—9, după ce la pauză gazdele au condus cu 6—3. A fost o partidă de un bun nivel tehnic, cu faze spectaculoase, cu multe acțiuni la mînă create îndeosebi de către liniile de treisferturi. A.S. Mauleonais, așa cum semnalase în prezentarea echipei oaspe, ziaristul francez André Abadie, s-a impus ca o echipă omogenă, cu o excelentă orientare în aruncările de la tușe, cu un sufocant joc în cîmp. La capitolul finalizare, însă, oaspeții au manifestat parțial unele carențe, atacurile lor fiind destrămate de sobra apărare a Farului.

Echipa gazdă a practicat un joc economicos și a avut o grămadă mai activă. În ciuda unor șarje foarte frumoase, Farul n-a putut finaliza decît prin lovituri de pedeapsă sau „drop". În aceste condiții, rezultatul este echitabil. De remarcat jocul bărbătesc practicat pe alocuri de Tănase, Tomescu, Celea, Brière, Camy și Morot.

Realizatori: Celea — lov. de pedeapsă (12 și 80) și drop (26), resp. Martin — lov. de pedeapsă (64 și 74) și Tafernaberry — încercare (22). A condus corect *Vasile Cișmaș* (București).

Cornel POPA, coresp. principal

sportul în lume

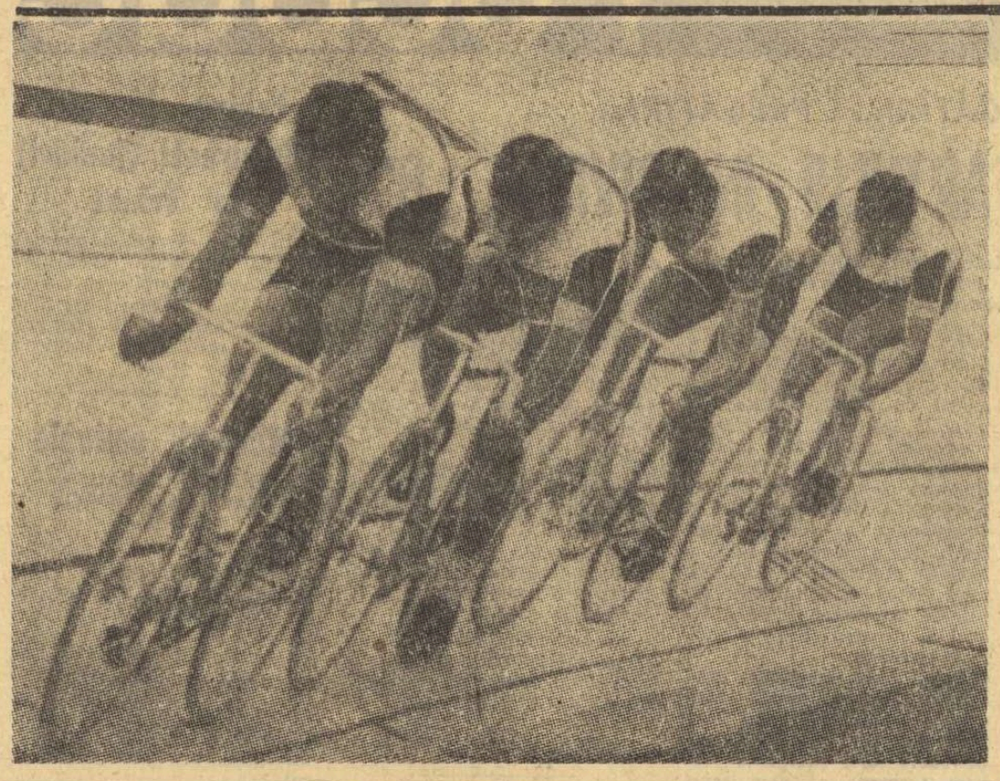

Echipa cicliștilor vest-germani, campioană mondială la urmărire, pedalînd pe pista velodromului din Leicester.

Telefoto: A. P. AGERPRES

Un teren de asfalt pentru finala interzonală a „Cupei Davis"

În urma protestului adresat Federației internaționale de către tenismanii spanioli, organizatorii finalei interzonale a „Cupei Davis" au anunțat că întrecerile vor avea loc pe un teren de asfalt din Düsseldorf. Inițial, meciul R. F. a Germaniei-Spania fusese programat pe terenul de fotbal de la Rheinstadion, din același oraș, unde — a susținut Manolo Santana — nu puteau exista condiții de joc perfecte. Totodată, a fost anunțat și arbitrul întîlnirii: belgianul **Pierre Geelhand de Merxen.**

TELEX

În cadrul turneului internațional feminin de baschet de la Tallin, echipa R.S.S. Estone a învins cu scorul de 67—47 (39—21) formația Cehoslovaciei.

■

În prezent se află în turneu, în Cehoslovacia, echipa feminină de volei a Italiei. În primul joc, voleibalistele italience au învins cu scorul de 2—1 (15—13, 11—15, 15—10) echipa Slovan Bratislava.

■

Au luat sfîrșit campionatele internaționale de tenis ale Portugaliei, desfășurate la Lisabona. În finala probei de simplu masculin, Jauffret l-a învins cu 6—4, 6—1 pe Mandarino.

■

La Toronto a continuat turneul internațional de tenis „open". Gonzales l-a învins cu 11—9, 6—4 pe Sharpe, Gimeno a cîștigat cu 6—2, 6—1 în fața lui Belkin, iar Barthés l-a eliminat cu 6—3, 6—2 pe Bedard.

■

Fostul campion mondial de box la cat. grea, Joe Louis, în vîrstă de 56 de ani, care a fost internat la un spital din Denver, este aproape restabilit. În cîteva zile, el urmează să părăsească spitalul.

■

În finala turneului internațional de tenis de la Hampton, Osborne (S.U.A.) l-a învins pe Holecek (Cehoslovacia) cu 7—5, 6—4.

■

Turneul internațional de handbal feminin de la Nitra (Cehoslovacia) a fost cîștigat de F.T.C. Ferencvaros Budapesta cu 9 p, urmată de Plastika Nitra 9 p, Zora Olomouc 5 p, Dimitrovo Sofia 3 p. În ultima etapă: Plastika — Ferencvaros 8—8 (7—4); V.I.F. Dimitrovo — Zora Olomouc 7—7 (4—3).

Valuri de recorduri în piscinele europene

Vedeta nr. 1 a campionatelor Suediei a fost în acest an Gunnar Larsson, care a cucerit patru titluri, anunțîndu-se printre marii favoriți ai „europenelor" din septembrie. Performanțele sale: 2:01,1—200 m, 4:11,5 — 400 m liber, 2:15,1 — 200 m spate și 2:16,6 — 200 m mixt. Alte rezultate de valoare: Bo Werstergren 60,1 — 100 m delfin; Elisabeth Berglund 62,1 — 100 m liber; Gunnila Jonsson 4:42,2 — 400 m liber (record); Yvone Bragge 2:47,4 — 200 m bras; Anita Zarnowiecki 2:33,9 — 200 m mixt (record).

REPETIȚIE GENERALĂ ÎN BAZINUL B. PICORNELL

Organizatorii campionatelor europene de la Barcelona au făcut o verificare generală a tuturor instalațiilor noii piscine olimpice unde și-au fixat rendez-vous-ul (peste trei săptămîni) cei mai buni înotători, săritori și jucători de polo de pe continent. Prilejul le-a fost oferit prin desfășurarea campionatelor Spaniei, întreceri încheiate cu cîteva noi recorduri: Pedro Balcells 69,7 — 100 m bras; Maria Paz Corominas 5:30,4 — 400 m mixt și Santiago Esteva 4:50,7 — 400 m mixt.

CLAUDE MANDONNAUD A AVUT DE DATA ACEASTA ȘANSĂ

Multipla campioană și recordmană a Franței, Claude Mandonnaud, a suferit zilele trecute un accident de mașină în drum spre piscina Georges Vallerey din Paris. Din fericire, talentata înotătoare franceză nu s-a ales decît cu cîteva zgîrieturi, care nu au împiedicat-o în după-amiaza aceleiași zile să stabilească un nou record național: 2:34,4 la 200 m mixt.

Australianul Gordon Johnson — noul supercampion al sprinterilor

Campionatele mondiale de ciclism (probele de velodrom) au luat sfîrșit la Leicester, cu disputarea probei de semifond cu antrenament mecanic, rezervată profesioniștilor (100 km). Victoria a revenit lui Rudolf Erhenfried (R. F. a Germaniei), cu timpul de 1 h 29:55,51 (medie orară 66,706 km).

Proba de urmărire pe echipe (amatori) s-a încheiat cu succesul echipei R. F. a Germaniei, cronometrată pe 4 000 m cu rezultatul de 4:35,75. Locul doi a fost atribuit echipei R. D. Germane — 4:38,68.

Tînărul ciclist australian Gordon Johnson, în vîrstă de 24 de ani, este noul campion al lumii în proba de viteză pentru profesioniști. Johnson a cîștigat în finală cele două manșe susținute în compania redutabilului alergător italian Sante Gaiardoni, fiind cronometrat pe ultimii 200 m cu timpurile de 12,12 și 11,51. Olandezul Loevesijn a ocupat locul trei.

Proba de tandem (amatori) a fost cîștigată de cuplul Jurgen Barth — Rainer Müller (R. F. a Germaniei).

Ieri a avut loc și proba de 100 km contratimp pe echipe. A cîștigat formația U.R.S.S. în 2 h 20:18, urmată de Cehoslovacia la 28 sec., Olanda 41 sec și Italia la 2:30.

FOTBAL — MERIDIANE

START ÎN CAMPIONATELE FRANȚEI, CEHOSLOVACIEI ȘI POLONIEI

În alte trei țări au început campionatele naționale de fotbal.

În Franța, prima etapă a programat o partidă de mare interes. Campioana țării, St. Etinne, a întîlnit, pe teren propriu, echipa Nantes, cîștigătoarea Cupei Franței. Surprinzător, St. Etinne a fost învinsă cu 3—2! Și alte echipe au fost învinse pe teren propriu: Bordeaux — Sochaux 1—2, Strasbourg — Marseille 1—2. Alte rezultate: Nîmes — Angoulême 3—1, Sedan — Angers 6—2, Metz — Bastia 1—0, Red Star — Valenciennes 3—2, Rennes — Reims 0—0, Nice — Lyon 2—0, Ajaccio — Nancy 5—0.

Și în Cehoslovacia, cîteva întîlniri s-au încheiat cu surprize. Campioana țării, Slovan Bratislava, a fost învinsă acasă de noua promovată Banik Ostrava cu 2—1! Skoda Plsen a pierdut pe teren propriu meciul cu V.S.S. Kosice. Alte rezultate: ZVL Zilina — SKLO Union Teplice 3—0, TZ Trinec — Sparta Praga 1—0, Dukla Praga — Lokomotiv Kosice 4—1, Jednota Trencin — Spartak Trnava 2—0.

În Polonia, cele mai bune formații n-au reușit decît scoruri egale. Campioana țării, Legia Varșovia, a terminat cu scor alb, acasă, cu Polonia Bytom, iar Gornik Zabrze a încheiat la egalitate partida cu GKS Katowice: 1—1. Alte rezultate: Rov (Rybnik) — Zaglembie 0—0; Szombierki — Gwardia Varșovia 1—1; Stal Melec (promovată anul acesta) — Wisla Cracovia 5—2; Ruch Chorzov — Pogon Szczecin 6—0.

ARBITRII MECIULUI FEIJENOORD — ESTUDIANTES

S-a stabilit ca meciul retur din cadrul „Cupei intercontinentale" să fie condus de următoarea brigadă de arbitri: Guillermo Velasques (Columbia) la centru, Ramon Baretto (Uruguay) și Carlos Roble (Chile), tușieri.

★

Zilele trecute, cu ocazia unui meci amical de fotbal, care a avut loc la Londra, în cursul unui scandal, au fost deferiți organelor de poliție 47 de spectatori certați cu etica sportivă.

Pe pistele de atletism

În ultima zi a campionatelor de atletism ale Ungariei, care au avut loc la Budapesta, cel mai bun rezultat a fost înregistrat de Kelemen. El a realizat la săritura în înălțime 2,14 m. Alte rezultate: 200 m plat — Farcas 21,0; 5000 m — Mecser 14:04,0; triplu salt — Kalocsai 16,18 m; suliță — Csik 82,72 m.

★

Pe stadionul „White City" din Londra au luat sfîrșit campionatele de atletism ale Marii Britanii. Cel mai bun rezultat din ultima zi a fost realizat de Hemery, care a parcurs 110 m garduri în 13,9. Alte rezultate: 400 m — Biham 46,6; 800 m — Carter 1:49,6; lungime — Lervill 7,64 m; suliță — Travis 76,93 m; 5000 m — Stewart 13:49,0.

JOCURILE BALCANICE DE ATLETISM

ZECE JUNIORI ROMÂNI ÎNCEARCĂ SĂ SE IMPUNĂ PE FIRMAMENTUL ATLETISMULUI BALCANIC

● În afara maratonului, desfășurat ieri, pe programul întrecerilor mai figurează încă 22 de probe la bărbați și 14 probe la femei.

● Pentru prima oară în istoria Jocurilor Balcanice de atletism, acum la București se vor face finale cu cîte 8 concurenți la toate probele, adică la sărituri și aruncări, dar și la alergările pe culoare. În felul acesta, la Balcaniadă se procedează ca la toate marile competiții atletice internaționale, cum sînt Jocurile Olimpice și campionatele europene etc.

● **Deși finalele vor fi de opt, totuși punctajul întrecerilor se va face, ca și pînă acum, pentru primele șase locuri. La J. B. A. se acordă următorul punctaj: locul I — 6 puncte, II — 5 p, III — 4 p., VI — 1 p, existînd astfel cîte 21 de puncte pentru fiecare probă în parte. Singurele excepții sînt cele de la cursele de ștafete, la care punctajul este dublu: I — 12 p, II — 10 p etc.**

Clasamentele se fac pentru întrecerile masculine și, separat, pentru cele feminine.

● Echipa României este cea mai tînără dintre reprezentativele participante la această a XXIX-a ediție a J. B. Sînt titulari, la diferite probe, nu mai puțin de 10 juniori (**Sorin Păsulă** — 200 m, **Francisc Gedeon** — 400 m, **Csaba Dosa** — înălțime, **Gheorghe Suha** — greutate, **Mariana Filip** — 200 și 400 m, **Rafira Fița** — 800 m, **Maria Lincă** — 1 500 m, **Natalia Andrei** — 1500 m, **Elena Mirza** — 100 mg și **Eleonora Monoranu** — 4×100 m). În afara acestora, încă 7 juniori figurează ca rezerve, iar alți 10 (între care **Cornelia Popescu, Doina Bădescu, Adalbert Darvas, Petre Lupan**) sînt în primul lor an de activitate ca seniori.

● **Georgios Babaniotis, campion balcanic în 1968, la Sofia, a venit hotărît să-și reediteze succesul. El a fost primul dintre participanții străini sosiți la București, unde a efectuat cîteva antrenamente. Babaniotis ne-a declarat că se simte foarte bine, că este în formă și că va realiza cel puțin 68 de metri la aruncarea ciocanului, performanță care-i poate asigura — după părerea sa — medalia de aur. Un singur obstacol vede în calea realizării proiectelor sale, bulgarul Mindov.**

● Competiția prilejuiește participanților posibilitatea de a stabili recorduri ale Jocurilor Balcanice. Mai există însă, separat, și recorduri balcanice, de fapt cele mai bune performanțe, care pot fi înregistrate în indiferent care ocazie.

● **La startul întrecerilor vor fi prezente cîteva personalități de marcă ale atletismului internațional: campioanele olimpice din 1968,** Viorica Viscopoleanu **și** Lia Manoliu **(România), recordmana lumii la 800 m,** Vera Nikolici **(Iugoslavia), campionul european la 3 000 m obstacole,** Mihail Jelev **(Bulgaria) etc. Sînt prezenți, de asemenea, numeroși campioni și recordmani ai celor cinci țări angajate în competiție.**

PROGRAMUL ZILEI

9,30	Decatlon B — 100 m 20 km marș — plecare	17,45	100 m B — serii
9,45	Pentatlon F — 100 mg	18,00	100 m F — serii Decatlon B — înălțime
10,10	Decatlon B — lungime 400 mg B — serii	18,10	800 m F — finală Ciocan
10,15	Pentatlon F — greutate	18,20	800 m B — finală
10,45	Pentatlon F — înălțime	18,30	100 m F — finală
17,00	Lungime F Înălțime B Decatlon B — greutate Disc F	18,35	100 m B — finală
		18,45	400 mg B — finală
		18,50	10 000 m B
		19,30	Decatlon B — 400 m

Congresul balcanic a stabilit calendarul competițiilor anului 1971

Delegații țărilor balcanice s-au reunit ieri dimineață la sediul C.N.E.F.S. cu ocazia congresului ordinar al Jocurilor Balcanice. Delegațiile au fost conduse de: **Todor Todorov,** președintele federației de atletism din Bulgaria, **Georgios Kounadis,** secretar general adjunct al federației elene de atletism, **Milos Velicovici,** președintele comitetului executiv al federației de atletism din Iugoslavia, **Jerfi Firatli,** președintele federației de atletism din Turcia, **Eugeniu Bran,** vicepreședinte al federației române de atletism. Au participat, de asemenea, **Victor Firea,** secretarul permanent al J.B.A. și **Jozsef Sir,** delegatul comitetului european din I.A.A.F.

Participanții la congres au fost salutați de **Marin Birjega,** vicepreședinte al C.N.E.F.S.

Mai înainte de a se trece la discutarea punctelor înscrise pe ordinea de zi, cu ocazia jubileului de 40 de ani de la prima ediție oficială a Balcaniadelor, fiecărei delegații i-a fost înmînată o cupă comemorativă.

Dintre hotărîrile Congresului, cele mai importante sînt următoarele: 1. La cererea SEGAS (federația de specialitate din Grecia) cea de a II-a ediție a mitingului balcanic pentru juniori și junioare a fost încredințată spre organizare tot forului atletic elen. Întrecerile vor avea loc la Atena între 31 iulie — 1 august. Congresul a stabilit ca, în viitor, această competiție să se desfășoare de regulă în ultimele două săptămîni ale lunii iulie. Începînd de la ediția a II-a a competiției, cursa de 1500 m obst. a fost înlocuită cu 2000 m obstacole; 2. Crosul balcanic din 1971 va avea loc în Bulgaria, la 21 martie, în localitatea Sliven, orașul natal al campionului european Mihail Jelev, acolo unde alergarea de cros se bucură de o deosebită popularitate; 3. Ediția a XXX-a a J.B. de seniori se va desfășura la Zagreb în zilele de 3—5 septembrie.

Hüseyin Aktaș (Turcia) — primul campion

(Urmare din pag. 1)

un ritm alert. La aeroportul Băneasa, în frunte se află **Akcay, Canavar, Aktaș, Scolobiuc și Rassimov** (timp 34:35), urmați la 10 s de **Nedzmedin,** la 1:40 de **Skocajic** și la 1:45 de **Mitev și Lupu.** Cursa începe să se contureze, deși mulți cred că este prematur. La km 15, din grupul fruntaș rămîne Canavar, iar diferențele între concurenți se măresc, Forțează puternic **Aktaș** și ceilalți se tem să-i stea în plasă. În dreptul aeroportului Otopeni (km 17) el a luat de-acum cursa pe cont propriu, distanțîndu-se cu peste 100 m de **Akcay, Scolobiuc și Rassimov.** De aici și pînă la capătul celor 42,195 m ai maratonului, **Aktaș** va fi șeful de orchestră. El merge într-un ritm constant, este proaspăt, nu dă nici un moment semne de oboseală.

Ne aflăm la km 20, în apropiere de jumătatea cursei, și notăm timpii comunicați de arbitri: **Aktaș** — 1.09:28, **Akcay, Scolobiuc și Rassimov** la 29 s, **Canavar** la 2:12, **Skocajic** la 2:28, **Nedzmedin** și **Lupu** la 4:01, **Mitev** la 5:53. Pe drumul de înapoiere, spre Stadionul Republicii, maratoniștii au vîntul din spate. Și chiar dacă nu-i ajută ca pe rutieri, în orice caz nu-i incomodează. Concurentul nostru **Ovidiu Lupu** dă evidente semne de oboseală. Merge cîteva sute de metri la pas, reia cursa, solicită la punctul de alimentare un burete îmbibat cu apă rece se șterge, face cîteva mișcări, continuă întrecerea, dar puțin timp după aceea își dă seama că forțele îi sînt secătuite și abandonează. Nici favoritul cursei, **Ismail Akcay** nu traversează o perioadă fericită. El rămîne din trio-ul care-l urmărește pe lider, încetinește vizibil ritmul lăsîndu-se (de nevoie, firește...) întrecut de **Skocajic** și de concurentul h. c. **Canavar.**

La km 35 notăm din nou ordinea: **Aktaș** 2. 01:50, **Scolobiuc** (care face o cursă excelentă) și **Rassimov** la 1:55.

Peste București se lasă înserarea cînd **Hüseyin Aktaș** trece linia de sosire cucerind titlul balcanic și medalia de aur. Pe ultima parte, **Rassimov** găsește resurse și într-un sprint prelungit cucerește locul II, înaintea lui **Aurel Scolobiuc** care aduce reprezentativei noastre o nesperată medalie de bronz. Iată clasamentul:

1. Hüseyin Aktaș (Turcia) **2.27:51,2 — campion balcanic; 2. Hikmet Rassimov** (Bulgaria) **2.31:02,0; 3. Aurel Scolobiuc** (România) **2.31:25,8; 4. Radovan Skocajic** (Iugoslavia) **2.34:11,6; 5. Ismail Akcay** (Turcia) **2.36:14,8; 6. Ivan Mitev** (Bulgaria) 2.50:43,0.

★

Regretabil faptul că spectatorii de pe Stadionul Republicii n-au fost informați despre desfășurarea cursei, că la sosire n-a existat tradiționalul și regulamentarul fir, iar pe concurenți nu i-a așteptat nimeni cu atît de utilul pled care să-i ferească de răcoarea serii.

ultimele știri • ultimele rezultate

Simbătă, la Brașov

STEAGUL ROȘU — OLYMPIAKOS PIREU

Amatorii de fotbal din Brașov au posibilitatea să asiste mîine după amiază la o atractivă întîlnire amicală între Steagul roșu și Olympiakos Pireu (Grecia).

Meciul se va disputa pe stadionul Municipal, cu începere de la ora 17.

Turneul de selecție al șahiștilor

După cinci runde, în turneul de selecție al șahiștilor situația este următoarea: Pavlov, Szabo și Mititelu 3 p (din 5 partide), Voiculescu și Stanciu 2½ p (din 4 partide), Drimer și Reicher 2 p (din 4 partide), Ghizdavu 1 p (din 4 partide), Segal 1 p (din 5 partide).

În turneul de tenis de la Hamburg

ȚIRIAC ELIMINAT DE HEWITT

În turneul de tenis de la Hamburg, **Ion Țiriac** a dispus de iugoslavul Bora Iovanovici cu 4—6, 6—1, 6—2, dar a fost eliminat în optimile de finală de sud-africanul **Bob Hewitt** cu 6—2, 6—4, 8—6. În sferturile de finală la simplu bărbați **s-a calificat** și **Tony Roche,** care a dispus de vest-germanul Plötz în trei seturi 6—4, 6—0, 6—3. Tot în optimi, Okker l-a eliminat pe Alexander cu 6—3, 6—3, 6—1, iar Pilici pe Mc Millan cu 6—4, 6—1, 6—1. **Ilie Năstase** nu a susținut ieri nici un meci.

Iată situația în alte probe. În sferturi la simplu femei s-au calificat **Judy Dalton-Helga Niessen, Fay Moore-Kerry Mellville, Evonne Goolagong-Laura Rosouw** și **Anette du Ploy-Helga Hösl.**

La dublu bărbați au continuat meciurile din turul al doilea: **Hewitt, McMilan-Menon, Misra** 7—5, 6—0, **Franulovici, Kodes — Jovanovici Howe** 6—2, 3—6, 6—2.

VEDETA SĂPTĂMÎNII

PETER KELEMEN

FIȘA PERSONALĂ

Vîrsta — 24 de ani.

A început activitatea la B.V.S.C. ca înotător.

Din 1964 activează la Ujpești Dozsa.

Profesiunea: laborant foto. În prezent, student al anului I la facultatea de științe juridice din Budapesta.

Mari performanțe: campion mondial de juniori în 1966; campion al Ungariei în 1969; campion mondial — 1970.

Peter Kelemen este numele noului campion mondial de pentatlon modern. După Ferenc Török, Istvan Nemeth, Istvan Mona și Andras Balczo, școala maghiară de pentatlon modern și-a îmbogățit palmaresul prin victoria repurtată la Warendorf (R.F.G.) de Peter Kelemen. Despre noul campion, Sven Thofelt, președintele Uniunii Internaționale de pentatlon modern, spune: **„Deși Balczo este încă pe primul plan al disciplinei noastre, de data aceasta el cedează întîietatea în favoarea compatriotului său Kelemen. Pentru multilateralitatea acestui excepțional sportiv, pot spune că titlul mondial este în mîini bune".**

La 16 ani, era unul dintre cei mai talentați tineri înotători ai Ungariei. Un an mai tîrziu, se dedică triatlonului (tir, înot, cros). Dovedind calități excelente și la scrimă și călărie, antrenorul echipei maghiare de pentatlon modern, dr. Imre Nagy, îl convinge să practice cele 5 probe clasice. În 1966, la Bratislava, cucerește titlul de campion al lumii la juniori. De atunci, Kelemen se afirmă puternic pe plan internațional. Totuși, în Ungaria este învins de 7 ori consecutiv de Balczo! Abia în 1969 reușește să-l întreacă pe cunoscutul campion olimpic și mondial, cucerind titlul național. Recent, cu cîteva săptămîni înainte de C.M. la campionatele naționale, Balczo reușește să-și recucerească titlul. La Warendorf, însă, a urmat marea revanșă. Kelemen îl învinge pe Balczo cu numai 9 puncte, situîndu-se în fruntea super-campionilor celor 5 probe.

O victorie care marchează și un schimb de generații.

Tiparul: I. P. „Informația", str. Brezoianu nr. 23—25, București

40308

PROLETARI DIN TOATE ȚĂRILE, UNIȚI-VĂ!

sportul

ZIAR AL CONSILIULUI NAȚIONAL PENTRU EDUCAȚIE FIZICĂ ȘI SPORT

Anul XXVI — Nr. 994 (6428) 4 PAGINI 30 BANI Sîmbătă 15 august 1970

JOCURILE BALCANICE DE ATLETISM

IERI, ÎN ZIUA A DOUA, CÎTE 4 MEDALII DE AUR PENTRU SPORTIVII ROMÂNI ȘI IUGOSLAVI

● Echipele noastre conduc în ambele clasamente ● Pentru prima oară 10,2 pe 100 m la București ● Mariana Goth bisează succesul de la Sofia ● Babaniotis în apropierea celor 69 de metri

Stadionul Republicii a fost ieri o gazdă excelentă pentru atleții și atletele din Balcani, cărora le-a oferit ambianța entuziastă și condițiile tehnice necesare obținerii unor rezultate de prim rang. Și se poate spune că sportivii au folosit la maximum aceste avantaje. Ei au realizat dispute palpitante și numeroase recorduri cu rezonanță internațională.

AL 6-LEA TITLU PENTRU CARAIOSIFOGLU!

Întrecerile de vineri au început dimineața. Singura probă care a dat un cîștigător a fost cea de 20 km marș. Disputată pe străzile Capitalei și încheiată pe stadionul Republicii, ea s-a soldat cu un net succes al reprezentanților noștri. Leonida Caraiosifoglu a dominat net, înscriindu-și în palmares cel de-al 6-lea titlu balcanic consecutiv obținut în această probă. El a fost secundat cu brio de Nicolae Maxim, care a cucerit medalia de argint. Astfel, seria succeselor românești, a titlurilor balcanice obținute la cea de a XXIX-a ediție a J.B.A. — serie pe care o dorim cît mai mare — a fost deschisă de mărșăluitori.

Rezultate: **1. Leonida Caraiosifoglu (R) 1.34:15,8**; 2. Nicolae Maxim (R) 1.36:02,2; 3. **Stanimir Stoikov (B) 1.37:46,2; 4. Ștefan Țukev (B) 1.41:48,4; 5. Rudolf Male (I) 1.41:48,8; 6. Vince Covici (I) 1.45:51,6.**

OLIMPIA CATARAMĂ REVINE DUPĂ 3 ANI

Învingătoare la J.B.A. de la Istanbul, cînd a și cucerit cupa pentru cea mai bună atletă a competiției, Olimpia Cataramă revine în fruntea clasamentului balcanic după o suită impresionantă de aruncări în concursul de ieri: 54,38 m, 57,00 m, 57,28 m, 56,26 m, dep., 57,00. În felul acesta ea a dominat clar întrecerea aruncătoarelor de disc, obținînd o victorie spectaculoasă, mult aplaudată. Secundantă valoroasă i-a fost recordmana balcanică Lia Manoliu, care a avut și ea cîteva încercări bune: 54,16 m, 53,48 m, 56,00 m, 55,86 m, 55,58 m, 54,10 m. Din desfășurarea probei am reținut, în afara superiorității reprezentantelor noastre, momentul în care, după încercarea a doua, atleta bulgară Vasilka Stoeva s-a aflat pe primul loc al clasamentului cu o aruncare de 54,66 m. Și încă un amănunt, acesta a fost cel mai „tare" concurs de disc din istoria Balcaniadelor.

Rezultate: 1. Olimpia Cataramă (R) 57,28 m, 2. Lia Manoliu (R) 56,00 m, 3. Vasilka Stoeva (B) 54,66 m, 4. Ivanka Hristova (B) 48,40 m, 5. Gordana Nincevici (I) 41,66 m, 6. Smilijka Vukovici (I) 41,52 m.

IMBATABILA VIORICA

De 6 ori a planat ca un pescăruș Viorica încîntînd miile de spectatori de la „Republicii". Și, de fiecare dată, zborul său a fost susținut de entuziaste aplauze. Tabela de rezultate n-a rămas niciodată insensibilă. Ea a marcat o impresionantă suită de performanțe care pot onora orice concurs desfășurat pe mapamond: 6,16 m, 6,27 m, 6,18 m, 6,35 m, 6,43 m, 6,31 m! Și Viorica Viscopoleanu a cîștigat o nouă medalie de aur (a cîta, în prodigioasa-i carieră!), îmbogățindu-și palmaresul ce poate fi ușor confundat cu un tezaur. Aflată pînă la a 4-a încercare pe locul 3, Nedialka Anghelova (Bulgaria), a obținut, la această

(Continuare în pag. a 4-a)

PERFORMERA ZILEI:

OLIMPIA CATARAMĂ

Pentru a treia oară campioană balcanică! După Belgrad — 1961 și Istanbul — 1967, ieri, pe dreptunghiul verde de la „Republicii", Olimpia Cataramă a triumfat din nou. Victoria ei asupra campioanei olimpice, Lia Manoliu, este cu atît mai valoroasă, cu cît la cel mai lung zbor al discului lansat de viguroasa noastră reprezentantă, arbitrii au măsurat 57,28 m, o performanță de bună valoare pentru orice concurs internațional.

Atleta musceleancă este una dintre cele mai vechi purtătoare a tricoului reprezentativei. Ea a încercat primele piruete în cercul de aruncări în 1956, sub îndrumarea prof. Emil Drăgan, și de atunci acest cuplu antrenor-sportiv a fost nedespărțit. Cu multă pricepere și răbdare, cunoscutul tehnician cîmpulungean i-a cizelat calitățile și i-a stimulat continuu ambiția, avînd azi satisfacția de a-și vedea eleva intrînd cu pași siguri în cercul de elită al discobolelor. Locul VIII la J. O. de la Tokio, locul VI la „europenele" de la Atena — atleta din Cîmpulung urcă încet, dar sigur, treptele măiestriei sportive. Visul ei — un loc pe podiumul de premiere la Olimpiada müncheneză. Pînă atunci însă, Olimpia va continua să atragă în orașul său tot mai mulți tineri pe stadion, să le explice secretele sportului ei favorit și să se gîndească mai departe la... viteza piruetelor, la micile amănunte de tehnică, atît de importante pentru fiecare centimetru, fiecare metru spre linia albă a celor 60 m.

Tribuna atletică

Concursul de atletism este un spectacol non-stop, alcătuit dintr-o multitudine de episoade, cu personaje diferite, în aparență fără nici o legătură unul cu celălalt.

Dar, numai în aparență!

Pentru că, cunoscuți ori nu, adorați sau aflați în umbra indiferenței, disimulînd atenția tribunelor din cauza concurenței de interes și preferințe, ei — eroii competiției sportive celei mai imaculate — înnoadă un fir comun și își aduc obolul de sudoare pentru un gînd care respiră de curățenie.

Concursul de atletism a proclamat, înaintea tuturor altora, sentimentul de modestie al victoriei și modul demn de a primi înfrîngerea. La atletism, îmbrățișarea dintre învingător și învins este totdeauna sinceră. Acest sport nu vrea să cunoască veninul insidios al patimei, el stîrnește numai aplauze și niciodată fluierături.

Prin filtrul de onestitate și fair-play al concursului de atletism n-au putut trece decît spectatorii care i-au înțeles pe deplin rosturile și apelul, din păcate puțini. Puțini, dar — în schimb — fideli și autentici. Tribuna atletică a rămas printre cele din urmă care n-a fost poluată de snobism, incorectitudine sau sentimentele vindicative. Tribuna atletică a rămas în oceanul furtunos al sportului o insulă imaculată.

Ieri, în ziua a doua a competiției balcanice, multitudinea probelor cuprinse în program s-a contopit, parcă, într-una singură PROBA PURITĂȚII.

Învingătorii ei au fost toți cei care, de dimineață pînă seara, s-au întrecut pe pistă, pe gazon sau pe caldarîm. În cinstea lor ar fi meritat să se intoneze un imn. Dar un astfel de cîntec n-a fost înscris încă pe portativ, deși fiecare dintre noi îl auzim și parcă îl fredonăm...

Valeriu CHIOSE

Cu un finiș impresionant Mariana Goth (în prim plan) trece victorioasă linia de sosire în cursa de 100 metri

Între 18 și 21 august, la Brașov

A XV-a EDIȚIE A „CUPEI VOINȚA" LA CICLISM

● Rutieri din 6 țări la startul cursei ● Un contratimp spre Poiana și etape de munte

Ponderea în activitatea ciclismului românesc s-a mutat, în ultima vreme, la Brașov. O suită de competiții rutiere au fost găzduite de orașul de la poalele Tîmpei și, peste cîteva zile, ca un corolar, tot acolo se va desfășura și cea de a XV-a ediție a competiției internaționale de fond „Cupa Voința". La start vor fi prezenți aproape 50 de alergători din țara noastră, în frunte cu membrii loturilor naționale, precum și formații din Italia, Bulgaria, Polonia, R.F. a Germaniei și Ungaria. Este probabilă și participarea unei echipe din Cehoslovacia.

Competiția se desfășoară între 18 și 21 august pe un traseu înscris pe șoselele din împrejurimile Brașovului. Itinerarul totalizează aproximativ 500 km. Iată etapele: marți — Brașov — Făgăraș — Brașov, 124,8 km; miercuri — Brașov — Rupea — Brașov, 122 km; joi — Brașov — Poiana Brașov, 13 km contratimp individual și Brașov — Tg. Secuiesc — Brașov, 112 km; vineri — Brașov — Rucăr — Brașov, 117,2 km.

Cabinele moderne ale noului teleferic brașovean admiră panoramicul Tîmpei.
Foto: GH. BĂNUȚĂ

SPORTIVII CINSTESC MAREA SĂRBĂTOARE 23 AUGUST 1944-1970

BRAȘOVUL STRĂLUCEȘTE

Telefericul de pe Tîmpa gata la termen

Integrat în pulsul viu, animat de entuziasm al întregii țări, Brașovul sportiv se străduiește prin realizări și acțiuni să se alinieze tuturor celorlalte sectoare ale economiei și culturii, care vin cu mîndrie să-și raporteze dinamismul concret al înfăptuirilor.

Referindu-ne la patrimoniul bazelor sportive care, în ultimii ani, a cunoscut o dezvoltare impetuoasă, în lanț, Brașovul își adaugă în aceste zile dinaintea marii aniversări **bijuteria tehnico-turistică a unui nou teleferic cu cabine pe muntele Tîmpa.** În acest fel se înfăptuiește o veche dorință a localnicilor, aceea de a da posibilitate tuturor celor ce-l vizitează, să îmbrățișeze dintr-o privire întreg perimetrul de muncă și frumusețe al istoricei cetăți industriale și culturale.

Un al doilea teleferic, similar în concepție și structură se află în faza avansată de construcție la Poiana Brașov dîndu-ne, astfel, certitudinea că mult înainte de sfîrșitul anului va galopa pe poteci de văzduh.

Tot aci, în această stațiune climaterică devenită prin excelență sportivă datorită dotărilor sale, se adaugă o nouă zestre: **cel mai modern și mai nou teren de handbal bituminizat ce se va inaugura cu prilejul manifestațiilor sportive în cinstea lui 23 August.**

Asociația sportivă Bratex (Brașov Textile) a pus la dispoziția sportivilor săi o frumoasă bază — chiar în incinta fabricii Partizanul — dotată cu popicărie, accesorii pentru tenis de masă și șah, urmînd în continuare să fie bituminizate terenurile de volei și tenis.

Și calendarul sportiv al acestor zile este deosebit de încărcat. La volei, de pildă, Consiliul județean al sindicatelor în colaborare cu C.J.E.F.S. a inițiat o largă acțiune de masă dotată cu „Cupa 23 August".

La handbal feminin, **„Cupa Eliberării"** — un turneu interesant, cu participare internațională: T.S.C. Berlin, Rulmentul Brașov, Liceul 2 Brașov, Chimia Făgăraș, Chimia Victoria și Universitatea București. Un alt turneu asemănător, pentru băieți, cu finala în ziua de 24 august, se va desfășura la Poiana, pe noul teren.

Ciclismul cunoaște zilele unei neobișnuite efervescențe: după „Cupa 23 August" — întrecere în trei etape pe șosea — urmează o mare întrecere internațională cu prezențe din 7 țări vecine și prietene, intitulată „CUPA VOINȚA" și care, de fapt, este un mic tur al României.

Mihai BÎRA

EFERVESCENȚA SECUNZILOR

Fotbalul își deschide porțile! Cele 32 de echipe ale diviziei B pornesc, începînd de mîine pe drumul lung și dificil al unei noi ediții competiționale, la capătul căreia nici una dintre ele nu știe ce va găsi: cupa dulce a victoriei sau, dimpotrivă, cea amară a înfrîngerii.

Începe a 31-a ediție a diviziei B. Înființată în anul 1934, ea a cunoscut de-a lungul anilor un interes crescînd, din unele puncte de vedere devenind o competiție tot atît de mult așteptată ca și întrecerea deschisă primelor echipe ale țării. Prin numărul de participante, prin cuprinderea unor zone tot mai largi de pe teritoriul țării, **divizia B a creat în jurul ei o mare efervescență,** la aceasta contribuind, firește, și faptul că răsplata strădaniilor depuse de către competitoare este promovarea a două dintre ele în „înalta societate" a echipelor din divizia A.

Dacă primul rol al diviziei B este acela de a aduce stimulentul competițional și în alte orașe decît cele care cunosc febra întrecerilor din divizia A, cel de al doilea, la fel de important, este a **forma noi contingente de jucători fruntași, care să apară în prima scenă fotbalistică.** De aceea, echipele din această categorie trebuie să tindă spre atingerea unui nivel cît mai ridicat de joc, spre șlefuirea unor jucători care să poată face cu ușurință pasul spre prima divizie. **În nici un caz divizia B nu trebuie să fie un loc de retragere a fotbaliștilor pe care forțele nu-i mai ajută să facă față cerințelor primei divizii.** Și, de multe ori, se întîmplă și așa.

De altfel, divizia B a încetat de mult de a mai fi o competiție secundară. Ea a marcat, mai ales în ultimul timp, progrese evidente sub raport calitativ, apropiindu-se tot mai mult de nivelul diviziei A. Distanța dintre ele trebuie să se micșoreze și mai mult, ceea ce ar contribui la asigurarea unei mase și mai largi de jucători valoroși, cu aspirații și posibilități nelimitate. Aceasta presupune, însă, și un proces de instruire mai exigent, o disciplină și mai riguroasă, sub toate aspectele.

Ediția 1970—71 a diviziei B începe sub auspicii promițătoare. **Divizia secundă începe să nu mai fie un ținut în care pasiunile oarbe anulează spiritul de sportivitate, de echitate.** Trebuie luptat și mai mult pentru ca progresul în această direcție să devină și mai pregnant, prin asigurarea unor condiții optime de întrecere, care să ducă la realizarea principiului ce trebuie să guverneze orice întrecere sportivă: **cel mai bun să învingă! SUCCES!**

I. MITROFAN

PUNCTE DE VEDERE

BAZELE SPORTIVE ÎN PERSPECTIVA SISTEMATIZĂRII AȘEZĂRILOR URBANE ȘI RURALE

I) Necesitatea prezenței reprezentanților consiliilor pentru educație fizică și sport în comisiile de sistematizare

Acum cînd ne aflăm în plină perioadă de intensificare a ritmului de elaborare a schițelor de sistematizare a municipiilor, orașelor și comunelor, consider utilă și o privire asupra unei probleme stringente pentru mișcarea sportivă. E vorba de asigurarea spațiilor necesare amenajării unui număr corespunzător de terenuri sportive și de joacă.

Legea cu privire la apărarea, conservarea și folosirea terenurilor agricole prevede că **amplasarea obiectivelor social-culturale, se face de regulă, pe terenurile situate în perimetrul construibil al așezărilor sau al vetrei satelor, precum și pe terenurile improprii producției agricole.** Legea cu privire la dezvoltarea activității de educație fizică și sport stabilește sarcini și concretizează răspunderea consiliilor populare, **de a include în planurile de sistematizare a orașelor și comunelor, în cartiere, pe lîngă școli și instituții de învățămînt superior, spațiile destinate amenajării bazelor sportive și terenurilor de joacă pentru copii.** Există și reglementări ale fostului Comitet de Stat pentru Construcții, Arhitectură și Sistematizare, care precizează și cît spațiu să se afecteze. Astfel, pentru orașe, **la un grup de locuințe de circa 25 000 m.p. locuibili se prevede o suprafață de circa 300 m.p.** așezată în cadrul teritoriului de locuit al microraionului și destinată copiilor. **La un grup de locuințe de circa 35 000 m.p. locuibili se prevăd circa 1 000 m.p., iar la un microraion de circa 60 000 m.p. locuibili, circa 3 500 m.p. pentru un teren de sport cu**

prof. Gh. VLADICA

(Continuare în pag. a 2-a)

Sorana Prelipceanu (Crișul Oradea), în vîrstă de numai 12 ani, pe cea mai înaltă treaptă a podiumului de premiere: campioană națională la sărituri de la trambulina de 1 m.

NAȚIONALELE DE SĂRITURI

Campionii de ieri — Ecaterina Dumitru și Ion Gane

Campionatele naționale de sărituri au continuat ieri la ștrandul Tineretului din Capitală cu desfășurarea probelor la platformă pentru senioare și la trambulină de 3 m pentru seniori. Ca și în prima zi, întrecerile au fost pasionante, departajarea finală a săritorilor făcîndu-se abia după ultimele încercări. La fete titlul a revenit fără prea multe dificultăți tinerei Ecaterina Dumitru de la Clubul sportiv școlar București (antrenor Pantelimon Decuseară), în vîrstă de numai 16 ani. Ea cucerește astfel primul titlu la senioare (este campioană de junioare), realizînd totodată și punctajul necesar pentru titlul de maestră a sportului. Multiplul campion Ion Ganea (Independența Sibiu) a avut de fapt un singur rival la săriturile de la trambulină în tînărul Constantin Nedelcu (17 ani). Cu un plus de experiență, Ion Ganea a cucerit și al doilea titlu, la o diferență de 20,25 p față de următorul clasat. Iată ordinea primilor clasați: SENIOARE. **Sărituri de la platformă:** 1. Ecaterina Dumitru (Cl. sp. șc. Buc.) 327,15 p; 2. Măriuca Isăcescu (Progresul) 233,40 p; 3. Mariana Voinea (Cl. sp. șc. Buc.) 222 p; **SENIORI sărituri de la trambulină 3 m:** 1. Ion Ganea (Independența Sibiu) 522,90 p; 2. Constantin Nedelcu (Cl. sp. șc. Buc.) 502,65 p; 3. Dumitru Popoaia (I.E.F.S.) 475,90 p;

Ultimele întreceri au loc astăzi la Ștrandul Tineretului începînd de la ora 10 dimineața și 16 după amiaza.

Gh. RANGU

Anul 1971 a fost declarat

ANUL ATLETISMULUI ȘCOLAR

(pag. a 2-a)

801

La propunerea C. N. O. P.

1971 — „Anul atletismului școlar"

România — gazdă a ediției jubiliare a Tetratlonului atletic internațional

Recent, s-au desfășurat la Sofia lucrările Conferinței Comitetului Executiv a celei de a XIV-a ediții a Tetratlonului atletic internațional la care au participat reprezentanți ai organizațiilor de pionieri și copii și ai revistelor de pionieri și copii din **Uniunea Sovietică, Bulgaria, Ungaria, Cehoslovacia, România, Polonia, R. D. Germană, Mongolia, Franța și Finlanda.**

La Conferință s-au dezbătut probleme de statut și organizare și s-a realizat un foarte util schimb de experiență în legătură cu mișcarea sportivă în rîndul copiilor. S-a apreciat, totodată, necesitatea sporirii eforturilor pentru găsirea a noi mijloace și căi de dezvoltare a atletismului în rîndul celor mai mici sportivi.

Conferința a stabilit ca organizarea ediției a XV-a a Tetratlonului atletic internațional, ediție jubiliară, să fie încredințată României, fapt care onorează mișcarea sportivă pionierească de la noi.

În acest context și pentru a marca cum se cuvine evenimentul sportiv nr. 1 din anul viitor, Consiliul Național al Organizației Pionierilor a hotărît să declare anul 1971 „ANUL ATLETISMULUI ȘCOLAR". Această măsură va avea drept echivalent o impulsionare a activității atletice în toate unitățile și detașamentele de pionieri, pornind de la amenajări sportive simple, la construcții de minicomplexe (în toate cazurile cu mijloace locale) și pînă la organizarea unor concursuri și competiții pentru desemnarea celui mai rapid alergător, a celui mai bun săritor în lungime sau în înălțime, pentru stabilirea campionilor pe clasă și pe școală. Apare evident faptul că **„Anul atletismului școlar"** va contribui, printr-o bună organizare, prin cointeresarea tuturor factorilor responsabili — la antrenarea marii mase a elevilor în practicarea celui mai accesibil sport.

La Sofia, cu prilejul ediției din acest an a Tetratlonului, atleții români, elevi și eleve de la Școala generală nr. 10 din Pitești, au reușit să înregistreze performanțe remarcabile, depășind cu 120 de puncte vechiul record al țării. Individual, **Dumitru Sandu** (279 p), **Andrei Iță** (273 p) **Viorica Gălan** (265 p) și **Melania Nicolae** (249 p) s-au situat printre cei mai buni. Este de așteptat ca frumoasa comportare a pionierilor români la Sofia să fie o promisiune și pentru anul viitor, la ediția jubiliară, cînd sperăm ca, cu toate eforturile de care sînt capabili (au dovedit-o, nu o dată) pionierii atleți din țara noastră să poată să se situeze pe primul loc.

prof. Dan MATEI
adjunct al șefului Comisiei sport-turism a C.N.O.P.

În campionatele juniorilor — 569 de concurenți!

Pe un timp splendid ieri, la Snagov, au început întrecerile din cadrul campionatelor naționale de caiac-canoe rezervate juniorilor. Concursul a debutat cu seriile eliminatorii și obligatorii — am adăuga noi — avînd în vedere numărul record de participanți: 569 CAIACIȘTI ȘI CANOIȘTI DIN 26 CLUBURI ȘI ASOCIAȚII SPORTIVE. Așadar, starturi din 5 în 5 minute, cu echipaje pe 8—10 și 13 culoare. Se înțelege, sita aspră a seriilor a triat pe cei mai buni și se pare că bucureștenii vor avea în „copiii Deltei" adversari de temut. Într-adevăr, reprezentanții secțiilor nautice din Brăila, Galați, Tulcea au cîștigat numeroase probe în „eliminatorii", confirmînd tradiția, popularitatea acestor sporturi în rîndul tinerilor din orașele dunărene amintite.

Finalele au fost deschise de fondiști. Întîi s-au aliniat la startul celor 5 000 m echipajele de K 4 care, însoțite, de pe mal, pe mai întreg traseul de o galerie puternică au imprimat cursei un tempo alert, învingătorii fiind cunoscuți abia pe linia de sosire. Au cîștigat steliștii cu un finiș mai bun, dunărenii — caiaciștii de la Delta și Ancora Galați — ocupînd locurile imediat următoare. Tot în proba de fond, pe 13 culoare, și-au disputat mult doritul titlu caiaciștii specialiști în proba de dublu. Au învins Ciutaru și Dobre de la clubul Steaua, la o diferență apreciabilă față de principalii urmăritori: C.S.Ș. București și Pescarul Tulcea. „Simpliștii" au încheiat ultima probă a întrecerilor de caiac fond. Pe primul loc, tot un sportiv de la Steaua — Lavrente Nichifor — urmat de H. Buhaev (Pescarul Tulcea).

Un scurt respiro și în focul disputei intră canoiștii. Întîi „fondul" la C 2, unde dinamoviștii Varabiev și P. Buhaev sînt declarați campioni, apoi canoea de simplu în a cărei probă Erofei (Steaua) conduce de la un capăt la altul al cursei, învingînd detașat. Așteptate cu mult interes, probele de viteză au... îndîrjit galeria, în această zi foarte numeroasă. Prima cursă — K 1, junioare I — este dominată de talentata caiacistă a clubului Dinamo București, M. Nichiforov. La K 4 (aceeași categorie) sportivele de la C.N.U. iau un start mai bun sosind în fruntea a 8 echipaje. Urmează una dintre cele mai aplaudate curse: K 2, junioare II. Primele care trec linia de sosire sînt sportivele de la Steaua, secondate de elevele de la C.S.Ș. O tînără de la Steaua va cîștiga și proba de simplu într-un pluton de 8 caiaciste. În sfîrșit, ultimele titluri de campioni naționali sînt adjudecate de către sportivii cluburilor Dinamo (C 1 și K 4, juniori II), Pescarul (C 2, jr. II), Steaua (K 1, jr. II), Delta (K 2, jr. II). În clasamentul general al întrecerilor conduce: Steaua 114 p, Dinamo 65 p, Pescarul Tulcea 52 p.

Campionii naționali din prima zi a finalelor: fond: K 4 — Steaua 16:18,0; K 2 — Steaua 18:19,1; K 1 — D. Nichifor (Steaua) 20:23,0; C 2 — Dinamo 19:15,0; C 1 — I. Erofei (Steaua) 21:38,1; junioare I (500 m): K 1 — M. Nichiforov (Dinamo) 2:18,0; junioare I: K 4 — C.N.U. 1:59,1; K 2 — Steaua 2:09,4; K 1 — M. Ivanov (Steaua) 2:21,8; juniori II: C 1 — V. Serghei (Dinamo) 2:14,0; C 2 — Pescarul 2:03,2; K 1 — B. Uzum (Steaua) 2:03,7; K 2 — Delta 1:50,9; K 4 — Dinamo 1:36,1.

V. TOFAN

GRECIA ȘI U.R.S.S. ÎN FINALA CAMPIONATULUI EUROPEAN DE BASCHET JUNIORI

ATENA, 14 (prin telefon). Finala celui de al IV-lea campionat european de baschet rezervat echipelor de juniori se va disputa între selecționatele Greciei și U.R.S.S. Gazdele s-au calificat întrecînd în meciul semifinal formația Italiei cu 65—64, iar selecționata sovietică a învins reprezentativa Iugoslaviei cu 86—64.

În turneul de consolare, echipa României a învins pe cea a Turciei cu 86—66 (42—36)

În turneul de la Sofia

Polonia—România 63-50 la baschet feminin

SOFIA, 14 (prin telefon). În sala Festivalnaia din capitala Bulgariei au continuat întrecerile marelui turneu internațional de baschet feminin, cea mai importantă confruntare pe plan continental înaintea „europenelor" de la Amsterdam.

În cel de al doilea meci susținut în cadrul acestui turneu, *echipa României a întîlnit selecționata Poloniei*, pe care o învinsese clar cu cîteva zile înainte, la București. De data aceasta însă, *victoria a revenit baschetbalistelor poloneze cu scorul de 63—50 (28—22).* După cum ne-a relatat secretarul general al F. R. Baschet, Octav Dimitriu, *formația română a jucat slab în această partidă.* Fără o conducătoare de joc, contraatacul a fost ca și inexistent, iar evoluția pivoților — neconvingătoare. De asemenea, precizia în aruncările de la semidistanță a lăsat mult de dorit.

Alte rezultate: Iugoslavia — Sel. studențească a Bulgariei 80—75 (30—32, 70—70); Cuba — Bulgaria 53—31 (24—19); Franța — Ungaria 56—45 (31—23); R.S.S. Lituaniană — Iugoslavia 73—53 (23—34). Cehoslovacia — Bulgaria 66—64 (35—39); Cuba — Ungaria 52—49 (28—19).

LOTUL LUPTĂTORILOR JUNIORI A PLECAT LA CAMPIONATELE EUROPENE

În localitatea suedeză Huskvarna vor avea loc săptămîna viitoare (18—23 august) întrecerile primei ediții a campionatelor europene de lupte greco-romane și libere, rezervate juniorilor. În acest scop, ieri au plecat în Suedia următorii sportivi români: **Gh. Stroe** (cat. 48 kg), **M. Boțilă** (cat. 56 kg), **Al. Szabo** (cat. 60 kg), **A. Popa** (cat. 70 kg), **I. Fiscuteanu** (cat. 75 kg) și **R. Codrean** (cat. +87 kg), la lupte greco-romane și **Gh. Dobrănel** (cat. 56 kg), **A. Șuba** (cat. 60 kg), **M. Pircălabu** (cat. 70 kg), **Șt. Popescu** (cat. 75 kg) și **V. Enache** (cat. +87 kg) la lupte libere. Juniorii noștri sînt însoțiți de antrenorii **Ion Lefter** și **Vasile Pătrașcu.**

Din tolba postașului

BUZĂU. La asociația sportivă Metalul a fost reluată o veche tradiție, aceea a desfășurării campionatului de casă. La întreceri au participat peste 120 de sportivi, din cele 6 secții ale întreprinderii. Pentru început, sportivii asociației noastre și-au disputat întîietatea la atletism și fotbal, dar, în viitor, vom extinde numărul ramurilor de sport. **(N. Cernat-coresp.).**

ODORHEIUL SECUIESC. Și în acest an se desfășoară în orașul nostru campionatul de fotbal inter-străzi. Întrecerea este organizată pe două categorii de vîrstă: 10—12 ani (4 echipe) și 13—16 ani (10 echipe). De subliniat că la această ediție participă, pentru prima dată, și o echipă provenită din mediul rural, cea a comunei Feliceni. Iată și primele rezultate: Blocul Uzinei — Metalul 8—0; Cuza Vodă — Pădurea rotundă 1—1; Racheta II—Arena 2—1. **(Bartha Balasz — coresp.).**

SATU MARE. Cea de a cincea ediție a „Cupei ziarelor județene", la fotbal, se află în plină desfășurare. O altă competiție organizată de ziarele „Cronica sătmăreană" și „Szastmári Hirlop" este cursa ciclistă dotată cu „Cupa ziarelor județene". La ediția din acest an au fost invitați cicliști din județele Alba, Arad, Bihor, Bistrița Năsăud, Cluj, Maramureș, Mureș, Sălaj, Timiș și bineînțeles, Satu Mare, iar traseul a fost mărit la peste 300 km. Întrecerea rezervată echipelor școlilor generale din întreg județul (pregătite de foști fotbaliști și profesori de educație fizică) a angrenat peste 500 de mini-fotbaliști. Competiția se va încheia în preajma marii sărbători a Eliberării. **(Șt. Vida — coresp.).**

GURA HUMORULUI. Recent, s-a încheiat campionatul orășenesc de fotbal, rezervat copiilor, la care au participat 9 echipe de stradă. Pe primele locuri s-au clasat, în ordine, formațiile străzilor. **Ștefan cel Mare, Vasile Alecsandri** și **Mihail Eminescu.** Iată și numele cîtorva dintre fotbaliștii care s-au impus în mod deosebit: **Gh. Ivanovici** (golgeter), **M. Prodan, D. Filipovici, V. Munteanu, D. Ștefanoi, I. Cozma, Ov. Mihăilescu, D. Mindrilă.** Merită evidențiat sprijinul pe care l-au acordat la organizarea acestei competiții arbitrii **R. Pompariu, Gh. Grozavu, D. Brătan, Gh. Rusu** și **S. Mardare. (C. Filipovici — coresp.)**

Bazele sportive în perspectiva sistematizării

(Urmare din pag. 1)

alei plantate pe circa 640 m.p. Pentru localitățile rurale cu o populație pînă la 1 000 locuitori se prevede rezervarea de spații însumînd 0,70 ha, pentru cele între 1 000—3 000 locuitori 0,70—1,60 ha, cele între 3 000—5 000 locuitori 1,60—2,40 ha iar cele peste 5000 locuitori 2,40—3,20 ha.

Există deci legiferate măsuri a căror justețe și oportunitate sînt unanim recunoscute. Spațiile permit amplasarea unei game suficient de largi de terenuri sportive și de joacă pentru copii cu condiția respectării riguroase a legislației și utilizării corespunzătoare a acestora. Este vorba deci, doar de aplicarea în practică a prevederilor legale pe întreg teritoriul țării, întrucît această problemă nu s-a bucurat peste tot de atenția cuvenită. **Semnificativ în acest sens este cartierul Balta Albă din Capitală cu o populație de peste 90 000 locuitori, unde nu există nici o bază sportivă de cartier sau a asociațiilor. În această zonă, din 12 școli generale și licee în șase nu există nici un fel de amenajări sportive.** Situația este asemănătoare și în alte mari cartiere din diferite orașe unde se realizează foarte rar sau lipsesc amenajările sportive.

Slaba preocupare a celor ce trebuie să intervină pentru realizarea de baze sportive, are repercusiuni negative asupra desfășurării procesului de învățămînt la educația fizică și face ca în unele locuri tineretul și mai ales copiii, care trebuie să-și consume undeva energia, să-și plaseze locurile de joacă într-un cadru necorespunzător — pe străzi — ceea ce nu este normal. Or, tineretul nostru, supus unui intens efort intelectual și dornic să practice sportul, are absolută nevoie de mișcare ca o necesitate firească.

Se cunoaște importanța pe care partidul și statul nostru o acordă tineretului. În domeniul educației fizice nu este vorba de acțiuni excepționale. Ceea ce se cere este grija pentru creșterea unei generații viguroase, cu un organism bine fortificat fizic și capabil să asigure manifestarea din plin a potențialului intelectual al tineretului, precum și contribuția la întărirea sănătății, călirea fizică și sporirea capacității de muncă a populației.

Iată de ce în acțiunea de sistematizare, **cînd se hotărăște destinul localităților pentru decenii și chiar secole, trebuie acordată cu toată responsabilitatea și problema spațiilor pentru sport, a amenajării de baze, terenuri sportive și de joacă pentru copii,** amplasate cît mai convenabil și stabil. Totodată, prin atribuirea de către consiliile populare a acestor spații unor beneficiari, pe bază de decizii, s-ar termina cu situațiile de provizorat a unor baze sportive simple și cei ce le folosesc ar fi stimulați să efectueze diferite lucrări de întreținere, extindere și dotare.

Mi-aș permite să sugerez forurilor în drept ca în comisiile de sistematizare de la toate nivelele, să fie cooptați și reprezentanții consiliilor pentru educație fizică și sport. Prezența acestora la lucrările comisiilor ar duce la eliminarea unor deficiențe care s-au făcut simțite în ceea ce privește modul de aplicare a legislației privind afectarea de spații pentru dezvoltarea mișcării sportive. Aceasta ar contribui și la rezolvarea favorabilă a unor probleme, începînd încă din faza de consultare și continuînd cu avizările, definitivările și realizarea obiectivelor.

Va urma II: NECESITATEA UNOR PLANURI DE AMENAJĂRI SPORTIVE ȘI ELABORAREA DE CATALOAGE TIP CU PROIECTE DE BAZE SPORTIVE.

DUPĂ MARATONUL CELOR 120 DE MECIURI...

Prelungite în mod fortuit (datorită competițiilor internaționale) întrecerile pentru divizia A de scrimă s-au încheiat aproape de mijlocul lunii august cu succesul pe toată linia al echipelor clubului Steaua. Acum, la finele acestei importante competiții, ne propunem să facem, succint, cîteva observații.

★

Respectînd tradiția, *floretiștii de la STEAUA au trecut din nou primii linia de sosire.* S-a confirmat o dată în plus maturitatea, îndeosebi tactică, a „4"-ului pregătit de antrenorul *S. Poenaru* (Ardeleanu, Bunicelu, Falb, Țiu), precum și posibilitățile, încă neexplorate, ale celor care vizează titularizarea, *Niculescu* și *Ștefan.*

„U" BUCUREȘTI s-a repetat (locul 2), meritul principal revenindu-i lui *Mureșanu,* care a constituit un bun exemplu de dăruire și conștiinciozitate pentru ceilalți coechipieri. *PROGRESUL (3),* fără a fi beneficiat de serviciile lui *Bejan* și *Burlea,* a realizat, totuși, o performanță bună. Oameni de bază — *Ursovici* și *Dinu,* iar în retur, în plus, *Olănescu. OLIMPIA SATU MARE (4)* a încercat o carte mare, alinind o echipă de tehnicieni, căreia i-a lipsit, însă, pregătirea fizică necesară. Aceeași carență și la *I.E.F.S. (5),* motivată, în parte, de sesiunea de examene. *„Performera" campionatului a fost C.S.M. CLUJ — nici o victorie!* Poate acum, după retrogradare, clujenii vor reflecta mai mult asupra muncii în viitor, astfel ca absența lor din prima divizie să fie doar pasageră.

★

Într-un fel, întrecerea floretiștelor a însemnat o mică decepție. *STEAUA a cîștigat mult prea ușor campionatul,* nemaiavînd — ca în edițiile precedente — o echipă care să o taloneze strîns, în speță Progresul. Incisivitatea echipei campioane a sporit o dată cu reintrarea în activitate a *Ecaterinei Iencic-Stahl,* care se apropie cu pași repezi de forma ei cea mai bună. *PROGRESUL (2)* a dus greul mai mult prin *Maria Vicol* și *Marina Filip.* Pentru ca echipa să-și recapete strălucirea va trebui ca și celelalte titulare, *Adriana Moroșan* și *Ana Gârbea,* să se apropie cît mai repede de valoarea primelor două. În ciuda neomogenității de vîrstă, *„U" BUCUREȘTI a terminat pe locul 3.* De semnalat comportarea bună a *Mariei Salai* și „creșterea" *Mihaelei Ștefan. Pe locul 4, I.E.F.S.,* echipă cu sensibile oscilații valorice. Altfel, valoarea intrinsecă a componentelor ei o recomandă pentru o poziție mai de frunte. *FARUL (5)* a trecut de zona retrogradării ca prin urechile acului. Absența *Aniutei Alexandrov* poate fi o explicație. Numai că antrenorul *M. Echimenco* are la Constanța cîteva sportive cu certe posibilități, care ar putea ieși mai repede din anonimat. Ar cam fi timpul. *Ultima clasată — MEDICINA TG. MUREȘ.* În van au fost eforturile *Sofiei Orban* de a aduce pe linia de plutire echipa. Colegele ei (și mai ales *Suzana Saplontay*) n-au secondat-o, din păcate, suficient de prompt. Acum, totul trebuie luat de la capăt.

★

Nefiind scutiți de emoții, *spadasinii STELEI, fără Sepeșiu, au cîștigat totuși campionatul.* „Bariere" — Universitatea, C.S.M. Cluj și Electroputere. Orientarea tactică a biruit în cele din urmă, asigurînd echipei militare, și în acest an, trofeul de campioană. *„U" BUCUREȘTI (2),* bare că și-a găsit un „4" de mare rezistență, alături de *Țintea* și *Sîrbulescu, Cerea* și *Chifor. ELECTROPUTERE (3)* a trecut pe lîngă locul secund, după numeroase greșeli tactice. Așteptăm de la echipa craioveană o sporire a potențialului ei, în acord deplin cu valoarea actuală a lotului de care dispune. *MEDICINA TG. MUREȘ (4)* a fost aproape o necunoscută. Un centru de spadă care își pierde treptat din măreție. Este firesc? *C.S.M. CLUJ (5)* s-a făcut remarcată prin cîteva meciuri în care a dovedit multă incisivitate — Steaua, Electroputere, Olimpia — și prin doi trăgători neobosiți pe planșe, *Sinko* și *Kiss.* Repetînd experiența de la floretă, *OLIMPIA SATU MARE (6),* cu o echipă de tehnicieni, n-a putut evita retrogradarea...

★

Sabrerii STELEI au făcut în acest campionat un fel de galop de sănătate. În schimb, *lupta pentru locul II a fost* extrem de aprigă, *dînd cîștig de cauză,* la tușaveraj, *POLITEHNICII IAȘI,* cu Irimiciuc și Popescu ca trăgători de bază. *„U" BUCUREȘTI (3)* a rămas aceeași echipă dificilă, în care crește un mare trăgător, *Zăinescu. Pe locul 4 — I.E.F.S.,* cu un lot eterogen și, la drept vorbind, fără prea mari perspective. *TRACTORUL BRAȘOV (5)* a arătat unele calități, tehnice îndeosebi, dar fără o omogenizare a trăgătorilor nu poate aspira la mai mult. *ȘC. SP. PLOIEȘTI* a făcut un bun stagiu de un an în prima divizie, foarte util pentru eventuala ei revenire în prim planul competiției, dovedindu-se că la Ploiești există suficiente talente.

Tiberiu STAMA

Curînd după reintrare Ecaterina Iencic-Stahl a revenit pe primul plan.

LA SUCEAVA

Un interesant curs de inițiere,

cu participarea profesorilor de educație fizică

La Suceava are loc, sub egida Inspectoratului școlar județean și a Federației române de rugby, un interesant curs de inițiere în acest sport, cu participarea profesorilor de educație fizică. Cursul este condus de prof. Alexandru Teofilovici, antrenor federal, prof. Alexandru Ștefu, care a condus un experiment asemănător la Constanța, și Dumitru Ionescu, antrenor.

Cursul își propune să formeze specialiști în rugby din rîndul profesorilor de educație fizică, urmînd ca aceștia, o dată cu noul an școlar, să formeze cu elevii primele nuclee în sportul cu balonul oval. În sprijinul acestei acțiuni, Inspectoratul școlar județean Suceava intenționează să organizeze în toamnă și un campionat de rugby — experimental — cu participarea elevilor din școlile generale.

DRAGOȘ ȚENESCU „CONSTRUIEȘTE" O NOUĂ ECHIPĂ...

Zilele trecute, cunoscutul antrenor de rugby Dragoș Țenescu ne-a făcut o vizită la redacție. În convorbirea avută, am aflat cîte ceva despre viitoarea echipă ce va ființa pe lîngă școlile profesionale „23 August" și de construcții din București. Foarte interesant ni s-a părut un amănunt și anume că viitoarea formație va fi compusă, în totalitate, din tineri care nu au atins încă pragul majoratului, media maximă de vîrstă a jucătorilor fiind 16 ani! Este un fapt îmbucurător, care dovedește popularitatea de care se bucură, din ce în ce mai mult, sportul cu balonul oval în rîndul elevilor și al tineretului, în general. Și, cum școlile profesionale respective au fiecare cam 3—4 000 de elevi, există toate motivele pentru ca antrenorul D. Țenescu (ce va fi ajutat de ing. Șerban Mehedinți), să privească cu optimism activitatea sa la cîrma respectivelor echipe. Spunem echipe, deoarece pe lîngă formația ce va activa în divizia B, va lua ființă, bineînțeles, și una de juniori. Salutăm frumoasa inițiativă a conducerii celor două școli și sperăm totodată ca F.R.R. să-i acorde atenția cuvenită.

R. GEO

PROGRAMUL CAMPIONATULUI REPUBLICAN DE HANDBAL FEMININ CATEGORIA A

TURUL I IN AER LIBER

Etapa I, 24 august:
I.E.F.S. — Voința Od.
Textila Buhuși — Mureșul Tg. M.
„U" Buc. — Rulmentul Bv.
Confecția Buc. — Constr. Tim.
„U" Timișoara — C.S.M. Sibiu

Etapa a II-a, 30 august:
C.S.M. Sibiu — I.E.F.S.
Constr. Tim. — „U" Timișoara
Rulmentul Bv. — Confecția Buc.
Mureșul Tg. M. — „U" București
Voința Od. — Textila Buhuși

Etapa a III-a, 3 septembrie
I.E.F.S. — Textila Buhuși
„U" Buc. — Voința Od.
Confecția Buc. — Mureșul Tg. M.
„U" Timișoara — Rulmentul Bv.
C.S.M Sibiu — Constr. Tim

Etapa a IV-a, 6 septembrie
Constr. Tim. — I.E.F.S.
Rulmentul Bv. — C.S.M. Sibiu
Mureșul Tg. M. — „U" Timișoara
Voința Od. — Confecția Buc.
Textila Buhuși — „U" Buc

Etapa a V-a, 13 septembrie
I.E.F.S. — „U" Buc.
Confecția Buc. — Textila Buhuși
„U" Tim. — Voința Od.
C.S.M. Sibiu — Mureșul Tg. M.
Constr. Tim. — Rulmentul Bv.

Etapa a VI-a, 20 septembrie
Rulmentul Bv. — I.E.F.S.
Mureșul Tg. M. — Constr. Tim
Voința Od. — C.S.M. Sibiu
Textila Buhuși — „U" Tim.
„U" București — Confecția Buc.

Etapa a VII-a, 4 aprilie 1971
I.E.F.S. — Confecția Buc.
„U" Timișoara — „U" București
C.S.M. Sibiu — Textila Buhuși
Constr. Tim. — Voința Od.
Rulmentul Bv. — Mureșul Tg. M.

Etapa a VIII-a, 11 aprilie
Mureșul Tg. M. — I.E.F.S.
Voința Od. — Rulmentul Bv.
Textila Buhuși — Constr. Tim.
„U" Buc. — C.S.M. Sibiu
Confecția Buc. — „U" Tim.

Etapa a IX-a, 18 aprilie
I.E.F.S — „U" Tim.
C.S.M. Sibiu — Confecția Buc.
Constr. Tim. — „U" Buc.
Rulmentul Bv. — Textila Buhuși
Mureșul Tg. M. — Voința Od.

TENISMANI ROMÂNI ÎN AUSTRIA

Ieri au plecat în Austria pentru a participa la cîteva concursuri, tenismanii români Ecaterina Roșianu, Eleonora Dumitrescu și Constantin Popovici.

Unde mergem

AZI

NATAȚIE. **Strandul Tineretului, de la ora 10 și de la ora 16:** campionatele naționale de sărituri pentru seniori.

BOX. Stadionul Olimpia (Șos. Vitan, tramvaiul 26, autobuz 35), de la ora 19: meci internațional de juniori: Olimpia București — Trakia Plovdiv (Bulgaria).

MÎINE

BASCHET. **Terenul Floreasca** (în caz de timp nefavorabil, în sală). **de la ora 9,30:** Steaua — Dukla Olomouc, meci amical.

FOTBAL: Stadionul Politehnica, ora 16,30: Sportul Studențesc — Portul Constanța (div. B).

Duminică în Capitală

START ÎN EDIȚIA JUBILIARĂ A „PREMIULUI ZIARULUI MUNCA" LA MARȘ

Cea de a 10-a ediție a concursului de marș dotat cu trofeul „PREMIUL ZIARULUI MUNCA", reunește duminică atleți fruntași de la Dinamo, Steaua, Rapid, Metalul P.T.T. (din București) precum și o serie de cunoscuți sportivi din Hunedoara, Cluj, Roman, Ploiești, Constanța, Baia Mare, Oradea și din alte orașe.

În program figurează probe pentru începători, juniori și seniori. Concurenții vor străbate, în linii mari, următoarele artere: Piața Scînteii — Piața Cotroceni — Piața Vitan — Piața Scînteii. Primul start se va da la ora 8, din Piața Scînteii, unde vor avea loc și sosirile.

CAMPIONATUL DIVIZIEI A SE APROPIE

„TROFEUL PETSCHOWSCHI“ LA A TREIA EDIŢIE

Nu mai este desigur, nevoie să demonstrăm influenţa directă şi puternică pe care publicul stadioanelor o poate exercita asupra oricărei întreceri sportive, în genere, dar cu deosebire asupra meciurilor de fotbal. Faptele au dovedit în atîtea rînduri că în acele locuri unde spectatorii au o atitudine corectă, obiectivă şi demnă vizavi de confruntarea sportivă la care asistă, atentatele la spiritul fair-play-ului nu găsesc nici în terenul de joc cîmp liber de manifestare, fiind prompt şi hotărît reprobate. Dar, din păcate, nu sînt de loc puţine nici cazurile cînd atmosfera pătimaşă şi ostilă declanşată în tribune o viciază şi pe aceea de pe gazonul stadionului, incitînd la acţiuni contrare eticii sportive.

Tocmai în ideea de a contribui la eliminarea acestor manifestări nocive de pe terenurile de fotbal, la instaurarea şi menţinerea în tribunele stadioanelor a unui climat de sportivitate, ziarul nostru a luat la începutul anului 1969 iniţiativa instituirii unui trofeu care să fie decernat publicului (deocamdată numai din oraşele reşedinţă ale echipelor divizionare A) cu comportarea cea mai corectă.

La prima sa ediţie, care a cuprins partidele din returul campionatului 1968/1969, **trofeul** — căruia i s-a dat numele neuitatului Iosif Petschowschi — **a fost cîştigat de publicul sportiv din Craiova.**

În ediţia următoare, la sfîrşitul **campionatului** 1969/1970, **pe baza rezultatelor întrecerii desfăşurate de-a** lungul **tuturor celor 30 de etape, trofeul oferit de ziarul nostru a revenit publicului din Petroşani.**

Ca şi prima dată, cînd frumoasa cupă a luat drumul Craiovei, deznodămîntul acestei competiţii a sportivităţii spectatorilor de fotbal a părut multora surprinzător. Într-adevăr, parcă mai ieri, cum se întîmpla şi la Craiova în anii trecuţi, echipele oaspete intrau cam cu teamă pe terenul de joc din Petroşani, fiindcă o parte a publicului local avea grijă să le creeze o atmosferă ostilă, prelungită uneori pînă la plecarea acestora din oraş. **Şi iată, acum, acelaşi public cucerind laurii unei întreceri a sportivităţii, cu o medie excelentă (9) a notelor primite la toate meciurile găzduite de stadionul din Petroşani (de cinci ori nota 10).** Fără îndoială, „Trofeul Petschowschi“ nu poate revendica (decît — poate — într-o mică măsură) merite pentru această evidentă schimbare calitativă. **Meritul cel mare revine, în primul rînd, acelei majoritare părţi din public care a fost dintotdeauna corectă şi obiectivă şi care a reuşit să determine şi cealaltă parte** — minoritară — **să se comporte în mod corespunzător.** Edificatoare în această privinţă este acea notă maximă (10), primită de publicul din Petroşani la un meci ca Jiul—Dinamo Buc., care altădată decurgea într-o atmosferă de mare tensiune, atît pe teren, cît şi în tribune.

Cert este că acum, la Petroşani, jocurile de campionat decurg — în general — într-o atmosferă de sportivitate, pe care cu plăcere o consemnăm de fiecare dată.

Mai mult decît remarcabilă ni se pare a fi şi poziţia secundă pe care o deţine publicul sportiv din Oradea în clasamentul final al competiţiei „Trofeul Petschowschi“. **Într-un campionat în care echipa favorită** — Crişul — **s-a zbătut îndeosebi pentru supravieţuire în prima divizie,** nereuşind în cele din urmă să o obţină, **publicul din Oradea şi-a păstrat aproape de fiecare dată o atitudine demnă, civilizată şi obiectivă, refuzînd să apeleze la mijloacele antisportive de care fac îndeobşte uz suporterii formaţiilor aflate într-o asemenea situaţie critică.** Semnificativă ni se pare, în acest sens, acea notă 10 acordată spectatorilor orădeni la un meci în care Crişul a fost surclasat pe propriul teren, cu 4—0, de către Dinamo Bacău. Deci, se poate şi aşa...

Mulţi s-au mirat, poate, de ce nici după consumarea acestei a doua ediţii a sa, trofeul n-a ajuns încă într-una din vitrinele Aradului, oraşul de baştină al celui căruia i-a luat cu împrumut numele şi unde — potrivit multor păreri autorizate — există un public foarte bun. Sentimental vorbind, regretăm şi noi că n-a fost posibil acest lucru. Dar la linia generală de bună conduită a publicului arădean s-au semnalat, atît în acest ultim campionat cît şi în cel anterior, cîteva mici întreruperi, suficiente însă pentru a-i diminua şansele cîştigării trofeului. Oricum, însă, faptul că **acest public s-a menţinut — în ambele ediţii ale trofeului — pe locuri fruntaşe, ratînd de puţin cîştigarea lui, ne face să credem că nu va mai eşua şi a treia oară.**

Demn de consemnat este şi progresul realizat de publicul sportiv din Piteşti şi Ploieşti, oraşe în care echipele oaspete aveau de înfruntat, în anii trecuţi, serioase dezagremente din partea unei bune părţi a spectatorilor.

În schimb, **ne-a întristat căderea înregistrată de publicul craiovean, cîştigătorul primei ediţii a trofeului, care, însă, nu şi-a mai onorat şi după aceea cartea de vizită.** De altfel, în mod cu totul surprinzător faţă de ceea ce aşteptam de la suporterii echipei lui Oblemenco, terenul din Craiova a şi fost suspendat pentru o etapă, la fel ca şi cele din Bacău şi Giuleşti (cîte 2 etape). Dar dacă sancţiunile aplicate echipelor din Craiova şi Bacău nu le-au afectat acestora prea mult poziţiile deţinute în clasament, în cazul Rapidului peregrinările fortuite la Ploieşti au contribuit direct (vezi meciul cu U.T.A.) la pierderea titlului. **Iată, dar, ce consecinţe poate avea fie şi numai un act izolat de huliganism în tribune!**

Peste puţin timp se va inaugura o nouă ediţie de campionat şi o dată cu ea va fi pus pentru a treia oară în joc „Trofeul Petschowschi“ pentru publicul din cele 12 oraşe cu echipe în prima divizie (ceea ce nu înseamnă, însă, că publicul din localităţile cu echipe de „B“ şi „C“ ar trebui să se considere cu totul în afara acestei competiţii pentru sportivitate). Criteriile de apreciere a comportării publicului vor rămîne şi de această dată aceleaşi ca pînă acum, dar exigenţa celor ce vor acorda la fiecare etapă notele pentru trofeu va fi — ni se pare firesc — mai ridicată. Spectatorii vor înţelege — credem — mai mult decît în trecut, că **întrecerea fotbalistică pretinde nu numai din partea jucătorilor, antrenorilor, arbitrilor şi conducătorilor de secţii sau de cluburi o comportare exemplară, ci că ea face necesară şi o disciplină a tribunelor. Publicul are, deci, datoria de a se manifesta într-un mod potrivit cadrului sportiv existent, de a se dovedi obiectiv, nepătimaş, încurajînd sau aplaudînd deopotrivă reuşitele ambelor echipe aflate într-o întrecere ce trebuie să rămînă pînă la sfîrşit loială, corectă.**

Am fi — **aşadar** — deosebit **de bucuroşi ca şi în aceste** condiţii **de exigenţă sporită aprecierile şi calificativele date** de cronicarii noştri să se apropie cît mai mult sau chiar să atingă limita maximă. **Ar avea, evident, de cîştigat în primul rînd fotbalul nostru.**

C. FIRANESCU

START ÎN DIVIZIA B

● Fostele divizionare A — A. S. Armata Tg. Mureş şi Crişul Oradea — vor evolua în deplasare, iar noile promovate pe terenurile proprii ● Se va revanşa oare, Sportul Studenţesc în faţa Portului?

Desen de AL. CLENCIU

Aşadar, mîine, începe o nouă ediţie, a 31-a a campionatului diviziei B. Iubitorii fotbalului pot viziona chiar din etapa inaugurală mai multe meciuri atractive. Desigur că pe prim plan se situează evoluţiile fostelor divizionare A — **A.S. Armata Tg. Mureş şi Crişul Oradea.** Ambele au de susţinut examene dificile, în deplasare, în compania **Oţelului Galaţi** şi, respectiv, **C.S.M. Reşiţa.** În schimb, cele patru promovate **(C.F.R. Paşcani, Ş.N. Olteniţa, U.M. Timişoara** şi **Gloria Bistriţa)** vor juca pe propriile terenuri. Care le sînt adversarii? Feroviarii din Paşcani, care au revenit în „B“, după un an de activitate în campionatul diviziei C, vor primi replica **Metalului Tîrgovişte** — formaţie ce emite pretenţii la postul de lider al seriei I; Ş.N. Olteniţa — pe **Metalul Bucureşti** — echipă în componenţa căreia îşi vor face debutul mai mulţi tineri; U.M. Timişoara — pe **Corvinul Hunedoara,** iar Gloria Bistriţa — pe **C.F.R. Arad.** Desigur că, datorită avantajului terenului, noile venite în „B“ au prima şansă în meciurile de mîine. Dar, în stabilirea rezultatelor finale experienţa mai bogată a partenerelor de întrecere poate fi hotărîtoare.

Ce mai cuprinde programul? În cadrul primei serii, la Bucureşti, **Sportul studenţesc** — avînd la cîrma tehnică un nou cuplu de antrenori (I. Motroc — M. Macsai) — va încerca să se revanşeze în faţa **Portului Constanţa** pentru înfrîngerea suferită în ediţia trecută pe stadionul Politehnica. Cu aceleaşi gînduri de victorie vor începe studenţii băcăuani partida cu **Flacăra Moreni.** În ultimele jocuri de verificare, **băcăuanii au arătat că perioada de vară au** folosit-o din plin, fiecare dintre ei avînd o bună pregătire. Una dintre principalele candidate la locul I în ediţiile trecute, **Politehnica Galaţi,** va juca în deplasare, cu **Metrom Braşov.** Formaţia braşoveană este favorită, deoarece în rîndurile sale vor figura cîteva nume noi, printre care şi Gane, fostul înaintaş al Steagului roşu. În sfîrşit, programul mai cuprinde partidele **Dunărea Giurgiu — Poiana Cîmpina** şi **Ceahlăul P. Neamţ — Progresul Brăila.**

În seria a II-a, care cuprinde echipe de valori mai apropiate, atrage în mod deosebit atenţia întîlnirea de la Cugir, dintre **Metalurgistul şi Politehnica Timişoara.** Studenţii timişoreni, dornici de a reveni în prima divizie, vor depune eforturi sporite pentru realizarea unui scor favorabil, dar, după cum se ştie, metalurgiştii au pierdut foarte rar pe propriul teren. O altă aspirantă la primul loc, **C.S.M. Sibiu,** va evolua în deplasare, la Oradea, în compania **Olimpiei.** Sibienii vor prezenta un „11“ remaniat faţă de ediţia trecută (în care şi-a reluat locul extrema Schwartz) capabil să cucerească mai multe puncte pe stadioanele adversarilor lor. Iată şi celelalte jocuri ale seriei a II-a: **Vagonul Arad — Minerul Anina, Electroputere Craiova — Gaz metan Mediaş** şi **Minerul Baia Mare — Olimpia Satu Mare.** (p.v.).

Progresul Bucureşti—Politehnica Iaşi 2-5 (1-2)

Ieri după amiază, pe terenul din dr. Staicovici clubul organizator a oferit o surpriză: majoritatea jucătorilor anunţaţi că vor evolua plecaseră împreună cu antrenorul Victor Stănculescu, la prînz, în U.R.S.S., într-un turneu de cîteva meciuri. Din această cauză, antrenorul A. Caricaş a fost nevoit să apeleze la cîţiva componenţi ai echipei de tineret pentru a prezenta o formaţie completă.

Scorul l-au deschis bucureştenii, în min. 10, prin Rotaru II. După şase minute, Incze a finalizat o acţiune personală, restabilind egalitatea. Pînă la pauză, elevii lui Gil Mărdărăscu şi-au concretizat superioritatea prin golul marcat de Marica (min. 28). În repriza secundă, studenţii şi-au mărit avantajul, la 3—1, prin Cuperman (min. 49). Apoi, în min. 60, Năstase a redus din handicap: 2—3. Ultimele goluri ale Politehnicii au fost semnate de Moldoveanu (min. 78 şi 90). A arbitrat foarte bine C. Petrea, ajutat de C. Niculescu şi A. Munich.

PROGRESUL: Gherghel (min. 46 Zamfir) — V. Popescu, Rotaru I, M. Matei (min. 29 Marinescu I), Constantinescu, Şt. Marinescu (min. 57 Condurache), I. Dinu (min. 75 D. Popescu), Sandu I, D. Popescu (min. 46 Năstase), Sandu II, Rotaru II (min. 84 M. Matei).

POLITEHNICA IAŞI: Cizic — Gavril (min. 46 Pal), Ianul, Lupea, Romilă, Andrioaie (min. 46 Lupulescu), Simionaş, Incze, Marica (min. 46 Gavril, min. 63 Moldoveanu), Cuperman, Moldoveanu (min. 46 Marica).

Mîine, pe stadionul Republicii, de la ora 10.15: Progresul — Farul Constanţa.

PREGĂTIRILE ECHIPELOR CLUJENE

● Universitatea Cluj îşi propune ca obiectiv principal, o evoluţie mai puţin fluctuantă. Între 3 şi 10 august pregătirile s-au desfăşurat la mare sub conducerea antrenorului Sepci, unde au susţinut şi un meci de verificare cu Farul. Începînd cu ziua de 13 august antrenamentele au loc la Cluj. În cadrul acestor şedinţe de pregătire au loc meciuri de verificare cu formaţii de divizia A. Echipa a fost întărită cu o serie de jucători de la echipe de categorii inferioare: Ciocan (Minaur Zlatna), Popa Cristian (Poiana Cîmpina), Ceţa (Arieşul Turda), Totoianu (Gaz metan Mediaş). Echipa va fi întărită şi cu o serie de jucători din propria pepinieră. Jucătorul Ardeleanu, de la Steagul roşu, va avea drept de joc după un an de carantină.

● După un zbuciumat campionat feroviarii clujeni au avut o binemeritată vacanţă pînă la 6 august. În zilele de 7 şi 8 august a avut loc vizita medicală. În ziua de 9 august au început pregătirile pentru noua ediţie a diviziei A. Este de remarcat faptul că fostul antrenor al echipei, dr. Rădulescu, a renunţat la conducerea echipei din motive de ordin profesional şi familial. Conducerea echipei a fost încredinţată antrenorului echipei de juniori Nagy Ştefan. Atmosfera de lucru este foarte bună, ceferiştii sperînd să se menţină în prima divizie. Echipa a fost întărită cu cîţiva jucători printre care: Fanea, Sîrbu şi Nichiti de la Universitatea Cluj, Burlacu de la Minaur Zlatna, Traian Popescu — Dinamo Bacău, şi Harmath — C.I.L. Gherla. În cadrul acestei perioade ceferiştii clujeni vor susţine o serie de jocuri amicale care să-i permită omogenizarea noii formaţii.

Traian BARA — coresp.

Fotbal

„ÎL RECUZĂM PE...“

Miercuri, 12 august a expirat termenul înlăuntrul căruia echipele noastre de fotbal puteau comunica numele arbitrilor *„non grata“*. În mod surprinzător — dar îmbucurător, fără îndoială — numărul arbitrilor recuzaţi este destul de mic, mai ales dacă îl raportăm la acela al „cavalerilor fluierului“ de atîtea ori „reclamaţi“ de către o echipă sau alta.

Numai două dintre cele 16 divizionare „A“, Dinamo Bucureşti şi Steaua, au înţeles să beneficieze de dreptul ce li s-a acordat, de a recuza unii arbitri. DINAMO a cerut ca la meciurile sale să nu fie delegaţi *Iosif Ritter* şi *Victor Pădureanu*, în timp ce STEAUA şi-a manifestat împotrivirea faţă de *Vasile Dumitrescu, Petre Badea* şi *Octavian Comşa*.

CRIŞUL, care, e drept, a avut de suferit de multe ori din cauza arbitrajelor, nu este de acord să mai fie arbitrat de *Cornel Niţescu, Petre Sotir, Mihai Vasiliu* şi *Octavian Comşa*. Din aceeaşi serie a diviziei B (a II-a), MINERUL BAIA MARE nu vrea să mai ... audă de *Mircea Biolan* (Turnu Severin), *Aurel Pop* (Oradea) şi *Iuliu Boroş* (Timişoara), în timp ce C.S.M. REŞIŢA i-a recuzat pe arbitrii din Oradea, oricum s-ar numi aceştia. Proaspăta promovată, GLORIA BISTRIŢA, curios, a cerut să nu fie delegat la meciurile ei *Otto Anderco* (Satu Mare), un arbitru care s-a afirmat în ultimul timp.

În seria I a diviziei B, ŞTIINŢA BACĂU a recuzat brigada ieşeană *Mircea Rotaru — V. Buimistriuc, I. Ciolan*, iar METALUL BUCUREŞTI se opune la delegarea lui *Paul Brătăşanu* (Suceava), *Adrian Macovei* (Bacău) şi *Mircea Bică* (Bucureşti).

În scriptele Colegiului central de arbitri am găsit şi o ... autorecuzare: arbitrul ploieştean *N. Cursaru* nu vrea să conducă meciuri la Craiova şi la Sibiu.

Toate aceste întîmpinări au fost luate în consideraţie, vechile recuzări pierzîndu-şi valabilitatea.

LA STEAUA, MULTIPLE OBIECTIVE

„PREFERĂM FLORILE DIN GRĂDINA NOASTRĂ“

HĂLMĂGEANU PREZENT LA PREGĂTIRILE ECHIPEI

Între căldura Bucureştiului şi cei peste 1 000 de metri altitudine ai staţiunii Poiana Braşov, Steaua a optat pentru o soluţie de... mijloc: ca şi anul trecut, s-a oprit la Braşov pentru cîteva zile de pregătiri. Steliştii şi-au stabilit cartierul general al pregătirilor la Casa Armatei din oraşul de la poalele Tîmpei, se antrenează pe terenurile echipei de divizia C Carpaţi Sinaia şi îşi desăvîrşesc pregătirea fizică, pe timp frumos sau pe ploaie, pe coamele munţilor, alergînd printre brazi, zi de zi.

După cum ne declarau cei doi antrenori — ŞTEFAN COVACI şi ŞTEFAN ONISIE — programul echipei e următorul: meciuri amicale: duminică cu Dinamo Bacău, miercuri cu F.C. Argeş sau Colorom, apoi participarea la „Cupa municipiului Bucureşti“.

SĂTMĂREANU
văzut de Al. Clenciu

— Spuneţi-ne, l-am întrebat pe cei doi antrenori, cu cine aţi venit la pregătiri, ce oferă nou lotul echipei Steaua?

— La cele două antrenamente zilnice iau parte: Suciu, Haidu, Purcariu — portari, Sătmăreanu, Hălmăgeanu, Ciugarin, Vigu, Cristache, Mirăuţă — fundaşi, Dumitriu III, Negrea, Naom, Grigore — mijlocaşi, Pantea, Ştefănescu, Tătaru, Iordănescu, Creiniceanu, Manea şi Vlad — înaintaşi.

— Nici un transfer de senzaţie, nici un nume sonor printre cei nou incluşi în lot!

— Nu era cazul să umblăm pe la alţii cînd în grădina noastră au crescut elemente de valoare. Tineretul şi-a ocupat locul ce i se cuvenea.

— În schimb, lipseşte Dumitru Niculae.

— A rămas la Bucureşti, se pregăteşte pentru bacalaureat şi face antrenamente cu tineretul.

— Ce ne puteţi spune despre Hălmăgeanu, prezent în pregătiri la Braşov?

— Este refăcut complet şi se antrenează intens. Doreşte să-şi recîştige locul în prima formaţie şi în echipa naţională.

— Iat-o pe Steaua fără omul ei de bază, jucătorul atît de criticat, dar nelipsit din fruntea listei golgeterilor, pe care finala „Cupei“ îl readusese în actualitate. E vorba de Voinea.

St. Covaci: *Într-adevăr, îi simţim lipsa chiar din aceste zile. Ne-am despărţit de Voinea cu mult regret, pentru că era un adevărat sportiv, unul dintre oamenii de bază ai echipei, coordonator şi realizator.*

— Cine îi va lua locul?

— Poate Iordănescu, poate Ştefănescu. Pentru rolul de coordonator ne gîndim şi la Dumitriu III.

— Prin ce se caracterizează perioada actuală de la Steaua?

— Prin lucru intens. Regim sever de pregătire, alternat cu odihnă, cu o bună alimentaţie. Dar este vreme şi pentru a ne gîndi la ce va urma.

După ce Şt. Covaci îşi anunţă elevii: *„La 5 fără cinci, toată lumea, în trening şi tenişi, coboară în faţa clădirii. Plecăm spre locul nostru. Mai tragem o fugă“*, reluăm discuţia despre proiecte.

ŞTEFAN COVACI
văzut de Neagu Rădulescu

Ştefan Covaci: *„Avem în acest an atîtea obiective: campionatul, „Cupa“, jocurile din „Cupa cupelor“. Dar, cel mai mult doresc să-i văd în naţională pe Tătaru, pe Iordănescu, pe Ciugarin, pe acest excelent fundaş care este Vigu. Sînt la Steaua de trei ani. Bilanţul de pînă acum, un titlu de campioni şi două cupe, îmi dă mare încredere“.*

Ştefan Onisie: *„Pornesc în cel de al 21-lea campionat la Steaua. Ca jucător, am trei tricouri de campion şi tot de trei ori am cîştigat „Cupa României“. Sper să reînnodăm firul victoriilor de altădată. Scepticii prevedeau rezultate slabe datorită reîntineririi, dar au greşit. Doresc să începem bine campionatul, însă gîndurile se îndreaptă cu insistenţă spre „Cupa cupelor“. Calificarea în turul III ar însemna realizarea celor ce ne-am propus cu tînăra echipă.*

★

În faţa Casei Armatei din Braşov, apar pe rînd jucători de fotbal pe care îi recunoşti cu uşurinţă: *Hălmăgeanu, Sătmăreanu, Vigu, Suciu*. Alături de ei, „noul val“ — *Iordănescu, Ciugarin, Naom, Purcariu, Vlad*. 20 de sportivi ce poartă cunoscutele treninguri, vişinii cu dungi albastre, cu ecusonul clubului Steaua. Este ora 16,55. Peste cinci minute, ei vor lua pieptiş panta abruptă şi se vor pierde printre brazi. Începe un nou antrenament. Vor alerga cu gîndul la viitorul campionat, la „Cupa cupelor“, la tricourile echipei naţionale.

Constantin ALEXE

„CUPA MUNICIPIULUI RM. VÎLCEA“ A REVENIT ECHIPEI DINAMO BUCUREŞTI

Săptămîna aceasta a avut loc a doua ediţie a „Cupei municipiului Rm. Vîlcea“. Devenită tradiţională, această competiţie s-a dovedit a fi o utilă repetiţie în vederea începerii noului campionat. Meciurile au avut loc pe stadionul „1 Mai“ din Rm. Vîlcea. Au participat echipele: *Dinamo Bucureşti, C.S.M. Sibiu, Chimia Rm. Vîlcea, Lotrul Brezoi* şi *Unirea Drăgăşani*. Jocurile, desfăşurate de-a lungul a trei zile, au fost de bună calitate, oferind adevărate spectacole fotbalistice. Iată rezultatele: *C.S.M. Sibiu — Unirea Drăgăşani* 1—1 (0—0); s-a calificat C.S.M. Sibiu, care a transformat mai multe lovituri de la 11 m; *C.S.M. Sibiu — Dinamo Bucureşti* 1—5 (1—1); *C.S.M. Sibiu — Lotrul Brezoi* 4—1 (3—0); *Chimia Rm. Vîlcea — Lotrul Brezoi* 1—1 (1—0), s-a calificat Chimia; în finală: *Dinamo Bucureşti — Chimia Rm. Vîlcea* 4—1 (3—0). Astfel, cupa a fost cîştigată de Dinamo. La sfîrşitul întrecerilor s-au înmînat următoarele cupe: „Cupa golgeterului“ — Both, cu 4 goluri, „Cupa cel mai tînăr participant“ — Foltea (Chimia Rm. Vîlcea) — 16 ani şi „Cupa cel mai tehnic fotbalist“ — Dumitrache (Dinamo Bucureşti).

D. ROŞIANU, coresp.

F. C. Argeş va susţine 3 jocuri de pregătire

În cadrul pregătirilor pentru noul campionat, echipa F. C. Argeş va susţine următoarele meciuri amicale: duminică, 16 august, la Braşov, cu Dinamo Bacău; joi, 20 august, la Piteşti, cu Dunav Russe; duminică, 23 august, la Piteşti, cu Petrolul Ploieşti (fondurile de la acest joc vor fi donate pentru sinistraţi).

★

Aflată într-un turneu în ţara noastră, ca invitată a echipei Universitatea Craiova, Dunav Russe, din prima divizie a campionatului bulgar, va mai susţine două meciuri amicale în afara celui cu F.C. Argeş: la Craiova la 23 sau 24 august şi cu Jiul, la Petroşani, în ziua de 27 august.

Azi, la Bacău, fotbal feminin: Gaz metan Mediaş — Femina Iaşi

Deşi fără activitate competiţională, Bacăul a avut în ultimele zile două interesante întîlniri fotbalistice. Joi într-un disputat meci de verificare Ştiinţa Bacău a învins Petrolul Moineşti cu 3—1 (1—1). Au înscris: Diţeanu (2) şi Codreanu pentru gazde şi Florea pentru Petrolul.

Azi, clubul Dinamo oferă un spectacol inedit: meciul feminin de fotbal între două echipe oaspete: Gaz metan Mediaş şi Femina Iaşi.

Ilie IANCU — coresp. principal

Echipele gălăţene Oţelul şi Politehnica aspiră din nou...

● **Pregătirile echipei Politehnica au avut loc la Galaţi. La primele antrenamente s-a pus accentul mai mult pe latura fizică. Aceste şedinţe de pregătire au loc de două ori pe zi. În afara meciurilor din „Cupa de vară“,** studenţii gălăţeni au **mai susţinut două partide amicale cu A.S.M. Tecuci, obţinînd victoria în ambele jocuri: 7—2 la Galaţi şi 3—1 la Tecuci. Cele două achiziţii, Dinu, de la Sirena Bucureşti şi Tolea, de la Unirea Focşani — se comportă destul de bine. În prima echipă au fost promovaţi juniorii Besma, Stoleru şi Enache. Pentru prima etapă sînt două indisponibilităţi: Ungureanu şi Diaconu.**

● **Fotbaliştii de la Oţelul şi-au desfăşurat primele antrenamente la Predeal. În prezent, ei se află la Galaţi, unde s-au pregătit zilnic sub conducerea antrenorului Oprea. Miercurea şi vinerea au avut loc meciuri amicale. Toţi jucătorii sînt apţi de joc şi privesc cu încredere dificila partidă pe care o au de disputat mîine cu A.S.A. Tg. Mureş, principala pretendentă la cîştigarea seriei.**

Consfătuire cu echipele divizionare (B şi C) din jud. Ilfov

Consiliul judeţean pentru educaţie fizică şi sport Ilfov şi Consiliul sindical judeţean au organizat joi la Bucureşti o consfătuire de lucru cu echipele de fotbal *Dunărea Giurgiu, S. N. Olteniţa* (div. B), *Unirea Mănăstirea* şi *Olimpia Giurgiu*, ambele din divizia C.

În cadrul discuţiilor purtate s-a atras atenţia jucătorilor asupra pregătirii lor, asupra disciplinei în teren şi în afara lui. Conducerile asociaţiilor sportive, antrenorii şi jucătorii s-au angajat să fie gazde deosebit de ospitaliere cu formaţiile care vor sosi la Giurgiu, Olteniţa şi Mănăstirea.

În încheierea consfătuirii a luat cuvîntul tov. Corneliu Băjenaru, secretar al Comitetului judeţean de partid Ilfov care a reliefat condiţiile bune de pregătire pe care le-au avut fotbaliştii celor patru echipe. Oamenii muncii din judeţul Ilfov — a subliniat vorbitorul — aşteaptă acum, la începerea campionatului, rezultate bune, dar mai ales o comportare disciplinată şi demnă.

Traian BARBĂLATĂ
coresp. principal

LOTO-PRONOSPORT

Azi, ultima zi la Pronosport!

Participanţii la concursul Pronosport de mîine au satisfacţia completării pronosticurilor la un concurs interesant şi atractiv, care poate aduce premii importante. Nu vă rămîne decît să depuneţi buletinele din vreme, cunoscînd că astăzi este ULTIMA ZI.

Vă facem cunoscut, programul concursului următor nr. 34 din 24 august 1970:

I: Progresul Brăila — Ştiinţa Bacău; II: Flacăra Moreni — Sportul studenţesc; III: Metalul Tîrgovişte — Oţelul Galaţi; IV: Portul Constanţa — Dunărea Giurgiu; V: Poiana Cîmpina — Şantierul Naval Olteniţa; VI: Politehnica Galaţi — Ceahlăul Piatra Neamţ; VII: C.S.M. Sibiu — Minerul Baia Mare; VIII: C.F.R. Arad — Olimpia Oradea; IX: Politehnica Timişoara — Vagonul Arad; X: Metalul Hunedoara — Electroputere Craiova; XI: Minerul Anina — Metalurgistul Cugir; XII: Gaz metan Mediaş — Gloria Bistriţa; XIII: Olimpia Satu Mare — C.S.M. Reşiţa.

● Vă reamintim că la toate tragerile şi concursurile Loto, Pronoexpres şi Pronosport (obişnuite) se atribuie în luna august următoarele autoturisme (la alegere): MOSKVICI 408 cu caroserie 412, DACIA 1100, MOSKVICI 408 cu 4 faruri şi radio, SKODA S 100, SKODA 1000 M.B. şi FIAT 850.

NUMERELE EXTRASE LA TRAGEREA LOTO DIN 14 AUGUST

EXTRAGEREA I: 18 31 15 36 85 1 65 71 68.

Fond de premii: 437.897 lei.

EXTRAGEREA a II-a: 7 46 80 5 59 16 72.

Fond de premii: 409.785 lei.

Plata premiilor pentru această tragere se va face astfel: în Capitală începînd de sîmbătă 22 august pînă la 28 septembrie 1970 inclusiv; în ţară începînd de marţi 25 august pînă la 28 septembrie 1970 inclusiv.

JOCURILE BALCANICE DE ATLETISM

IERI, ÎN ZIUA A DOUA, CÎTE 4 MEDALII DE AUR PENTRU SPORTIVII ROMÂNI ŞI IUGOSLAVI

(Urmare din pag. 1)

săritură un 6,23 de... argint. Elena Vintilă, avînd numai sărituri peste 6 m, a trebuit să se mulţumească cu un loc III care, însă, o onorează.

Rezultate: 1. Viorica Viscopoleanu (R) 6,43 m; 2. Nedialka Anghelova (B) 6,23 m; 3. Elena Vintilă (R) 6,12 m; 4. Ivanka Venkova (B) 5,93 m; 5. Radojca Franzeti (I) 5,91 m; 6. Jadranka Antunivici (I) 5,81 m.

JOCUL ÎNCERCĂRILOR...

Aşa cum îi stă bine sărăturii în înălţime, ea nu şi-a dezmințit nici de data aceasta renumele de probă a suspensurilor, de joc al încercărilor! Dacă în 1967, la Istanbul, Kousoulas şi Ioan au terminat, ca şi ieri, tot la egalitate, campionul nostru a fost clasat înainte, avînd un număr mai mic de încercări, de data aceasta situaţia s-a inversat, atletul grec obţinînd medalia de aur. Toată „povestea" probei s-a petrecut, de fapt, la înălţimea de 2,08 m, adică acolo unde lui Şerban Ioan i-au fost necesare două încercări pentru a reuşi, în timp ce Ioannis Kousoulas a trecut din prima. Situaţia a fost aceeaşi însă şi la alte înălţimi ale ştachetei, şi pentru ceilalţi competitori.

Rezultate: 1. Ioannis Kousoulas (G) 2,11 m, 2. Şerban Ioan (R) 2,11 m, 3. Petar Bogdanov (B) 2,08 m, 4. Csaba Dosa (R) 2,08 m, 5. Branko Vivod (I) 2,08 m, 6. E. Iordanov (B) 2,05 m.

DE DATA ACEASTA, VERA NICOLICI

Duelul purtat pe 800 m de cîţiva ani, între recordmana lumii Vera Nikolici şi campioana noastră, Ileana Silai, a oferit de fiecare dată întreceri pasionante, încheiate cu rezultate de bună valoare tehnică. De data aceasta, victoria a revenit atletei iugoslave care, exact ca în urmă cu doi ani, la Atena, a atacat decisiv cu 250 de metri înaintea sosirii, reuşind, mai apoi, să reziste cu brio atacului dezlănţuit de Silai. Ambele concurente au obţinut acum cele mai bune performanţe ale lor din acest sezon de concursuri. O surpriză foarte plăcută ne-a oferit Rafira Fiţa, clasată pe locul trei cu un timp care reprezintă un nou record republican de junioare.

Momentul în care Vera Nikolici (stînga) a declanşat sprintul decisiv la 800 m

Rezultate: 1. Vera Nikolici (I) 2:02,3, 2. Ileana Silai (R) 2:02,5, 3. Rafira Fiţa (R) 2:06,2, 4. Vasilina Amzina (B) 2:07,2, 5. Tonka Petrova (B) 2:08,4, 6. Veselinka Miloşevici (I) 2:11,1.

11 PUNCTE PENTRU IUGOSLAVIA

Semifondiştii iugoslavi s-au comportat foarte bine în cursa de 800 m, pe care au controlat-o, din spate, reprezentantul nostru Gh. Ungureanu fiind cel care a condus alergarea mai bine de 700 m. Dornic să realizeze un timp de o cît mai bună valoare, un nou record, Ungureanu a mizat totul pe o carte. Din păcate pentru el, cu cît se apropia finalul întrecerii, oboseala îi atîrna parcă greutăţi de plumb la picioare. Astfel că mai proaspeţii alergători iugoslavi au sesizat momentul cel mai favorabil pentru a declanşa o „rupere" impunîndu-se net.

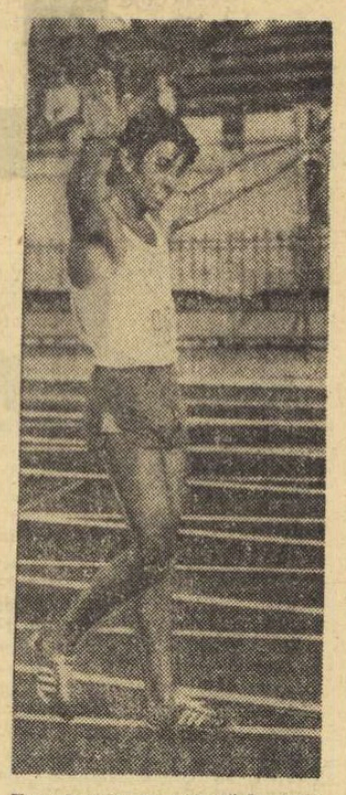

Tzortzis îşi manifestă bucuria pentru excelentul său record la 400 m

Rezultate: 1. Joze Medjimurec (I) 1:48,1 — record al J.B.A., 2. Slavko Koprivica (I) 1:48,8, 3. Gh. Ungureanu (R) 1:49,5, 4. Ioan Damaschin (R) 1:49,7, 5. Petar Kiatovski (B) 1:49,7, 6. Dimitrios Tompaidis (G) 1:51,3.

BUCURIILE MARIANEI

La încheierea finalei la 100 m, Mariana Goth era fericită. Firesc. În numai 11,5 s Mariana şi-a oferit o suită de bucurii: egalarea recordului naţional şi al J.B.A., locul I, medalia de aur şi titlul balcanic în această probă. Este o performanţă excelentă pentru care merită într-adevăr să fii fericit!

În serii, Mariana a trecut prima linia de sosire cu 12,0, dar performanţa nu spune nimic pentru că reprezentanta noastră nu a forţat. Finala a început-o slab. Din start a pierdut teren preţios pe care l-a refăcut graţie unui efort splendid. Abia la 70 m s-a văzut în situaţia de a ataca medalia de aur. Susţinîndu-şi şansele cu nebănuite energii, Mariana a învins într-o finală dramatică, entuziasmantă.

Rezultate: 1. Mariana Goth (R) 11,5 s — record naţional egalat; 2. Şopka Kazandjieva (B) 11,7 s; 3. Jelica Pavlicici (I) 11,7 s; 4. Ivanka Valkova (B) 11,7 s; 5. Sanda Angelescu (R) 11,8 s; 6. Liubiţa Mrdja (I) 11,9 s.

IVIŢA KARASI: 10,2 SECUNDE!

În seriile probei de 100 m iugoslavul Iviţa Karasi a realizat 10,2 s. Dar specialiştii au refuzat să i-l considere record iugoslav şi al J.B.A. Motivul? Anemometrul indicase viteza vîntului 3,38 m, ceea ce depăşea cu 1,38 m limita regulamentară: Rapidul atlet belgrădean a ţinut însă să-i convingă pe spectatorii de la Republicii că acestea sînt realele sale posibilităţi. El a repetat performanţa în finală, asigurîndu-şi astfel primul loc într-o dispută în care Zamfirescu (10,3 s în serii) a contat, alături de grecul Papageorgopoulos, printre protagonişti.

Rezultate: **1. Iviţa Karasi (I) 10,2 s — record al J.B.A., 2. Vasilios Papageorgopoulos (G) 10,3 s, 3. Gh. Zamfirescu (R) 10,4 s, 4. Gabor Lendjel (I) 10,5 s, 5. Panagiotis Nikolaidis (G) 10,6 s, 6. Gh. Ivatcev (B) 10,7 s.**

A DOUA VICTORIE LA BUCUREŞTI

În mod sigur, atletului iugoslav Dane Koriţa îi priieşte aerul Bucureştiului... După ce în primăvară el a devenit campion balcanic de cros, la Buftea, lîngă Capitală, Koriţa a reuşit acum, în pragul toamnei, să cîştige pe stadionul Republicii proba de 10 000 m. Multă vreme, în această probă de durată, în fruntea plutonului s-au aflat Mustaţă, Koriţa şi Tihov. Sportivul nostru a făcut imprudenţa de a duce trena, consumîndu-şi forţele, în timp ce ceilalţi doi făceau o cursă tactică. Stînd în plasa lui Mustaţă, suspectîndu-se şi menajîndu-se, ei au reuşit să lanseze în final un atac necruţător, căruia Mustaţă nu i-a mai putut face faţă.

Rezultate: **1. Dane Koriţa (I) 30:08,2, 2. Gheorghi Tihov (B) 30:08,6, 3. Nicolae Mustaţă (R) 30:16,2, 4. Drago Zuntar (I) 31:06,2, 5. Ilie Cioca (R) 31:11,0, 6. Pavlos Makridis (G) 31:42,4.**

BABANIOTIS S-A ŢINUT DE CUVÎNT

Vorbindu-ne despre proba sa atletul grec Georgios Babaniotis pronostica: **„Sînt în formă bună şi am convingerea că voi arunca ciocanul la 68 m, performanţă cu care voi cîştiga titlul balcanic".** Şi Babaniotis s-a ţinut de cuvînt. Ieri după-amiază, pe Stadionul Tineretului, el a obţinut 68,94 m (din a 6-a aruncare), rezultat cu care şi-a surclasat adversarii, cucerind medalia de aur. Doi sportivi bulgari au luptat pentru locurile II şi III, obţinînd ambele medalii pentru echipa lor.

Rezultate: **1. Georgios Babaniotis (G) 68,94 m; 2. Todor Manolov (B) 64,24 m; 3. Dimiter Mindov (B) 64,2 m, 4. Gh. Costache (R) 62,88 m; 5. Stavros Moutafsidis (G) 61,90 m; 6. Fr. Schneider (R) 61,68 m.**

CEA MAI FRUMOASĂ CURSĂ...

...ne-a fost oferită de hurdlerii specialişti la 400 m, care au şi realizat un buchet de performanţe cu totul remarcabile. Creditat cu un, recent, 50,9 s atletul grec Tzortzis nu numai că şi-a confirmat acest rezultat dar l-a şi întrecut cu 0,2 secunde. În lupta pentru primul loc a fost angajat şi campionul român Ion Răţoi. El a făcut o cursă foarte curajoasă, demnă de toate laudele, şi şi-a corectat propriul record naţional. O menţiune specială i se cuvine timănarului Ion Burcă pentru cifra pe care a realizat-o.

Rezultate: **1. Stavros Tzortzis (G) 50,7 — record al J.B.A., 2. Ion Răţoi (R) 50,8 — record naţional, 3. Ion Burcă (R) 51,8, 4. Georgios Birbilis (G) 52,0, 5. Asseu Tomov (B) 52,2, 6. Hristo Gergov (B) 52,3.**

Cronici de
Romeo VILARA
şi Hristache NAUM
Fotografii de **A. NEAGU**

Clasamentele generale

BĂRBAŢI

1. ROMÂNIA	**53 p**
2. Bulgaria	**38 p**
3. Iugoslavia	**37 p**
4. Grecia	**32 p**
5. Turcia	**8 p**

FEMEI

1. ROMÂNIA	**38 p**
2. Bulgaria	**28 p**
3. Iugoslavia	**18 p**

PROGRAMUL ZILEI

ora 9,30 Decatlon B — 110 mg
Pentatlon F — lungime
ora 10,00 Decatlon B — disc
ora 10,50 Pentatlon F — 200 m
ora 12,00 Decatlon — prăjină
ora 16,30 100 mg F — serii
Suliţă B
Greutate F
Lungime B
ora 16,45 200 m B — serii
ora 17,00 200 m F — serii
ora 17,10 1500 m B
ora 17,20 1500 m F
ora 17,30 Greutate B
ora 17,40 110 mg B — serii
Decatlon B — suliţă
ora 18,00 400 m B — serii
ora 18,10 200 m F — finală
ora 18,20 3000 m obstacole B
ora 18,50 Decatlon B — 1500 m
ora 19,10 400 m F — finală
ora 19,20 4×100 m B

Leonida Caraiosifoglu, primul dintre atleţii noştri campion balcanic pe 1970

În Turneul internaţional masculin de volei al României

Echipa Italiei a produs surpriza zilei

TIMIŞOARA, 14 *(prin telefon, de la trimisul nostru).* — Încheiat joi la o oră tîrzie, meciul *România — Italia* nu ne-a permis decît succinte aprecieri asupra desfăşurării lui, fapt ce ne determină să începem transmisia de astăzi (n.r. ieri) cu acest scurt comentariu. Voleibaliştii noştri au abordat partida cu o apăsătoare greutate pe umeri, de care nu s-au putut debarasa uşor: consecinţa înfrîngerilor în serie suferite nu de mult în turneele de la Sofia şi Riga. Ceea ce i-a făcut pe jucători, de-a lungul primului set, să nu fie ei înşişi, să comită greşeli care, altfel, le sînt străine. Nervozitate, lipsă de curaj şi concentrare, crispare exagerată care au înmărmurit tribunele sălii Olimpia. Au fost însă suficiente cîteva acţiuni reuşite pentru a risipi atmosfera de tensiune, pentru a restabili calmul şi evoluţia degajată a fiecăruia. Şi jocul a căpătat o altă turnură. Dacă formaţia noastră ar reuşi să acţioneze normal, rezultatele nu s-ar putea asemăna cu cele înregistrate, din păcate, în ultima vreme. Fiindcă evoluţia ei de după setul întîi, în faţa unei formaţii italiene neaşteptat de puternice, a arătat că valoarea reală a echipei nu corespunde rezultatelor de pînă acum. Combinaţiile subtile, smeciurile puternice, acţiunile derutante ale jucătorilor români au creat surprindere şi panică în terenul advers. *Drăgan* a stîrnit o deosebită admiraţie în rîndul străinilor prezenţi în sală, preşedintele federaţiei italiene Giancarlo Giannozzi mărturisind că nu a văzut vreodată un jucător mai complet. La rîndul său, *Udişteanu* pare decis să arate că poate fi pus alături de cei mai redutabili trăgători. De mult nu l-am văzut atît de setos de a lovi mingea. Toţi ceilalţi (*Stamate, Barta, Tîrlici, Creţu* etc.) au dat satisfacţie după ce la început fuseseră cu toţii prizonierii unei stări de spirit nefavorabile. Italienii (deşi nu se află la valoarea celor mai puternice echipe) au dovedit că sînt trăgători dotaţi, iscusiţi în apărare şi că le sînt destul de familiare combinaţiile de mare fineţe. Am reţinut din formaţia Squadrei azzurra numele lui Barbieri, Neucini, Roncoroni şi cel al lui Naunini (irezistibil la atacurile din pase scurte).

★

În ziua a doua, reprezentativa *României a jucat cu formaţia Republicii Federale a Germaniei.* Din nou jocul românilor a fost excelent (cu specificaţia că adversara nu este prea puternică) ceea ce le-a adus victoria cu *3—0 (3, 9, 3).* Punctele obţinute de învinşi sînt în bună parte urmarea unor permanente schimbări efectuate de antrenorii noştri pentru a verifica în special pe tineri. În echipa României au jucat: *Stamate, Udişteanu, Oros, Tîrlici, Barta, Creţu, Rauh, Duduciuc, Codoi* şi *Cristian Ion.* De la oaspeţi s-au remarcat K. Herzog şi H. Grasshoff. Au arbitrat G. Borghi (Italia) şi J. Goddard (Belgia).

Programul după-amiezii a fost deschis de partida: *Selecţionata studenţească a României — Belgia.*

Victoria a revenit, în mod surprinzător, echipei belgiene cu **3—0 (5, 15, 5).** Voleibaliştii, antrenaţi de **Horaţiu Nicolau** au jucat foarte bine, dominîndu-şi din toate punctele de vedere adversarii, care s-au prezentat mult mai slab decît în ziua precedentă.

O întîlnire echilibrată au furnizat, în continuare, formaţiile **Italiei şi Ungariei,** deşi nivelul tehnic nu a fost deosebit de ridicat. În prima parte, italienii n-au opus prea multă rezistenţă, în special la blocaj, fapt care a dus la detaşarea maghiarilor la o diferenţă de 11 puncte (13-2), pierzînd setul la 7. În următoarele două însă, jocul s-a echilibrat, italienii cîştigîndu-le detaşat.

În cele din urmă, victoria a revenit totuşi echipei Italiei cu **3—2 (—7, 12, 10, —9, 14).** În ultimul meci **R.D.G.—Polonia** 3—0 (10, 10, 10).

Aurelian BREBEANU

Cristian Tudoran (Steaua) a cîştigat „Cupa 23 August" la ciclism

Ştefan Ene (Steaua) învingător în ultima etapă

Ieri s-a desfăşurat ultima etapă a competiţiei cicliste „Cupa 23 August", întrecere care s-a bucurat de un succes deosebit. Ultima etapă, *Braşov—Rupea—Braşov* (124 km), a avut o desfăşurare foarte frumoasă. În prima parte nici o încercare n-a avut sorţi de izbîndă plutonul acţionînd prompt. Abia cu 30 km înainte de sosire se reuşeşte prima acţiune. Un grup de 11 alergători se desprinde de pluton şi, pedalînd cu spor, îşi măreşte, treptat, avantajul. Acţiunea este decisivă. Cei 11 se îndreaptă spre linia de sosire, participînd în bloc la sprintul final, care este cîştigat de *Ştefan Ene* (Steaua), cronometrat în 3h 20:05. În acest grup se găsea şi liderul clasamentului, *Cristian Tudoran* (Steaua), care şi-a menţinut poziţia, cucerind cursa organizată de asociaţia Dezrobirea Braşov (7h28:55) şi totodată, trofeul oferit. Pe următoarele locuri în clasamentul general: Vasile Burlacu (Steaua) 7h 32:47; Mircea Rîndaşu (Metalul Plopeni), acelaşi timp; Teodor Puterity (Steaua) 7h 33:12; Petre Drăgan (Voinţa Bucureşti) acelaşi timp; Ştefan Ene (Steaua) 7h 34:37.

Carol GRUIA, coresp. principal

Azi, finalele în „Turneul speranţelor" la tenis

CLUJ, 14 *(prin telefon).* O dată cu încălzirea vremii, s-a ridicat şi nivelul comportării tenismanilor români. Unii dintre ei au avut comportări mai bune ca în ajun. Printre aceştia se află şi Traian Marcu care la simplu juniori s-a revanşat pentru înfrîngerea suferită la „tineret" de la Schneider (R.D.G.). El s-a calificat apoi pentru finală în urma succesului obţinut în faţa cehoslovacului Krupa. Îi putem doar reproşa nervozitatea excesivă în finalurile de seturi, datorită căreia pierde rapid avantajul. La tineret V. Sotiriu n-a putut trece de polonezul Niedwiecki, un adversar cu mai multă experienţă, avînd în plus o mai mare siguranţă în direcţionarea mingilor. În semifinalele probei de simplu fete (tineret), Valeria Balaj a repurtat o preţioasă victorie în faţa cehoslovacei Simonova, dar după o evoluţie inegală: a pierdut primul set la zero, a egalat apoi situaţia, iar setul decisiv şi l-a adjudecat la zero. Mai putem evidenţia pe tînăra Virginia Ruzici, revelaţia turneului, o autentică speranţă, care deşi a pierdut în semifinale, în ansamblu a avut o evoluţie promiţătoare. În sfîrşit, trebuie să remarcăm calificarea în finala întrecerii junioarelor a Elenei Takacs în dauna cehoslovacei Simonova.

Rezultate, simplu băieţi tineret, semifinale: Niedwiecki (Polonia) — V. Sotiriu 6—1, 8—6, Bannyk (Ungaria) — Roguiski (Polonia) 6—1, 6—1; *simplu juniori, sferturi de finală:* Marcu—Schneider 6—4, 8—6, Konnya (Ungaria) — Emmrich (R.D.G.) 8—6, 6—4, 6—5 ab., *semifinale:* Marcu—Krupa (Cehoslovacia) 6—1, 6—4, Neacşu — Konnya 6—3, 6—3; *simplu fete (tineret), semifinale:* V. Balaj — Simonova (Cehoslovacia) 0—6, 6—2, 6—0, Valihrachowa (Cehoslovacia) — Ruzici 9—7, 6—2; *simplu junioare, sferturi de finală:* Takacs — Domschka (R.D.G.) 6—1, 6—1, Simonova — Cotuna 6—1, 6—4, *semifinale:* Komarova (U.R.S.S.) — Ruzici 6—2, 6—0, Takacs — Simonova 6—2, 3—6, 6—3.

Primele finale urmează să se dispute sîmbătă dimineaţa.

Paul RADVANI—
corespondent

O victorie românească în prima probă a concursului internaţional de orientare turistică „Cupa României"

PREDEAL, 14 (prin telefon). Cea de a V-a ediţie a Concursului internaţional de orientare turistică dotat cu „Cupa României" reuneşte la start pe unii dintre cei mai buni concurenţi ai genului din Ungaria, Cehoslovacia, R. D. Germană şi România. În prima probă (etapa individuală) s-au aliniat la start 56 de participanţi care au avut de acoperit trasee de 7,2 km pentru fete (400 m diferenţă de nivel) şi 10,2 km pentru băieţi (620 m diferenţă de nivel).

Timpul favorabil, tema de concurs interesantă şi valoarea ridicată a participanţilor au fost principalii factori care au contribuit la o dispută sportivă strînsă, de bun nivel tehnic.

Proba rezervată băieţilor ne-a adus satisfacţia zilei: braşoveanul **Richard Schuller** din echipa reprezentativă a ţării noastre, s-a clasat pe primul loc (timpul de parcurs al traseului 80:02) la distanţă de 2:48 de fratele său Klaus sosit pe locul 2. Cel de al treilea concurent al echipei noastre Ortwin Lexen s-a clasat doar pe locul 10, fiind întrecut de doi concurenţi cehoslovaci, 4 maghiari şi chiar de un concurent al selecţionatei secunde a României (Ion Ghenca).

Întrecerea feminină a fost dominată de concurentele oaspete: Renate Schrei (R. D. Germană), Agnes Hegedüs (Ungaria) şi Magda Horvath (Ungaria) care au trecut în această ordine linia de sosire. Reprezentantele noastre din prima echipă au decepţionat. O excepţie a făcut **Georgeta Liţă** ocupînd pe locul 4 la numai 22 secunde de învingătoare. Celelalte componente ale echipei au ocupat locurile 13 (Alieta Coţiţosu) şi 19 (Mariana Abrudan) fiind depăşite de toate concurentele străine, precum şi de Ileana Sculy, Ghizela Mores, Cristina Simon şi Elena Popescu din a doua şi a treia echipă a ţării noastre. Dar speranţele nu sînt pierdute, mîine (n.r. azi) disputîndu-se probele de ştafetă care pot contribui la îmbunătăţirea situaţiei în clasamentul general.

Din colţul tribunei...

Declaraţii, impresii, amănunte inedite. Carnetul reporterului este prezent în fiecare colţ al stadionului pentru a vă oferi cîte ceva din tainele campionilor şi ale marilor învinşi ai acestei Balcaniade.

AM VRUT ATÎT DE MULT SĂ CÎŞTIG LA BUCUREŞTI

Tot drumul de la Belgrad la Bucureşti — ne declara Vera Nikolici — cochipierii mei m-au tachinat, spunîndu-mi că... medalia de argint este sigură. Pe moment, nu aveam ce să le răspund, dar în fiecare clipă ce a urmat m-am gîndit la întîlnirea cu buna mea prietenă din Cluj. Am pregătit săptămîni îndelungate această cursă deoarece orice victorie (mai ales pe terenul ei) asupra campioanei române este un real succes. La start eram gîtuită de emoţie şi cînd am pornit nu a lipsit mult să trec în... culoarul vecin. Am lăsat-o pe Ileana să-şi facă obişnuitul tur în frunte, iar la 550 m am atacat decis. Simţeam în spate suflarea vie a adversarei mele şi acest lucru mă propulsa parcă şi mai puternic spre linia de sosire. Cînd am rupt firul alb nu a lipsit mult ca să leşin. Dar devenisem din nou campioană balcanică...

OF, ACEST START NESUFERIT!

Mariana Goth a repetat victoria de la Sofia (1969) asupra celor mai bune sprintere din Balcani. Cu puţină emoţie însă de data aceasta pînă la verdictul oficialilor, sosirea cursei fiind foarte strînsă. La aflarea rezultatului, românca a zîmbit puţin amar: „Of, acest start nesuferit; dacă plecam mai bine cu siguranţă că aş fi oprit cronometrele la 11,3!"

ŞI ACUM 10,1!

După splendida finală de la „sută" cîştigată clar de iugoslavul Iviţa Karasi, învingătorul declara: „Pista este excelentă şi am ştiut că voi obţine un rezultat bun. La Belgrad, săptămîna trecută, am mers 10,3 la un control. La primul concurs sînt sigur că voi reuşi 10,1!".

sportul în lume

FLORIN GHEORGHIU SE MENŢINE PRINTRE FRUNTAŞI

După 16 runde, în turneul internaţional de şah de la Buenos Aires continuă să conducă marele maestru american Robert Fischer cu 14 puncte, avînd un avans suficient pentru a nu mai putea fi ajuns de nici unul din ceilalţi competitori. Pe locul doi se află V. Tukmanov (URSS) — 10 p. urmat de Florin Gheorghiu (România) şi Oscar Panno (Argentina) cu 9½ p fiecare, S. Reshevsky (SUA), M. Najdorf (Argentina) cîte 9 p.

În runda a 16-a, Gheorghiu a remizat în 19 mutări cu argentinianul Rosetto. Rezultatul de egalitate a fost consemnat, de asemenea, în partidele Fischer — Smislov, Bisguier — Panno.

54 de înscrieri la turneul olimpic de fotbal

ZÜRICH 14 (Agerpres). — Secretariatul Federaţiei internaţionale de fotbal a primit înscrierea a 54 de ţări pentru turneul olimpic de fotbal din anul 1972. Din Europa s-au înscris pînă în prezent 21 de ţări, între care şi **România.** Se vor mai primi înscrieri pînă la 31 august.

Modul de disputare a preliminariilor, formula turneului final şi numărul participantelor vor fi cunoscute în urma reuniunii comitetului amator al F.I.F.A., care se va întruni anul acesta între 25 şi 27 septembrie, la München.

La Moscova

DOUĂ PARTIDE CÎŞTIGATE DE TENISMANII ROMÂNI

MOSCOVA, 14. — Campionatele internaţionale de tenis ale U.R.S.S. au continuat cu partidele de dublu. La mixt, în optimile de finală, **perechea română Iudith Dibar — Sever Dron a învins cu 6—3, 2—6, 6—4 cuplul sovietic Marina Kroşina — Teimuraz Kakulia.** La dublu fete, **Iudith Dibar** (România) şi **Danuta Wieczorek** (Polonia) au întrecut cu 6—4, 6—4 perechea Olga Varsina, Tatiana Zinina (U.R.S.S.).

Baschetbaliştii americani în Polonia

Echipa olimpică de baschet a S.U.A., aflată în turneu în Polonia, a întîlnit la Varşovia selecţionata studenţească poloneză pe care a învins-o cu scorul de 80—70

Bobby Moore (declarat nevinovat la Bogota) primeşte scrisori de ameninţare la Londra...

LONDRA, 14. — Timp de 72 de ore fără întrerupere, membri ai Scotland Yardului au păzit locuinţa celebrului fotbalist britanic Bobby Moore, pentru a evita o eventuală răpire. Bobby Moore a primit o scrisoare în care este ameninţat că soţia sa va fi răpită şi că pentru răscumpărarea ei va trebui să depună suma de 10 000 lire sterline. După trei zile de aşteptare zadarnică, detectivii, care erau ascunşi pentru a-i prinde pe eventualii răpitori, au părăsit locuinţa lui Moore.

Se crede că scrisoarea a fost expediată de cineva care a vrut să facă o glumă.

★

În acelaşi timp, după cum se anunţă din Bogota, Bobby Moore a fost scos de sub acuzaţie pentru presupusul furt al unei brăţări de aur, furt ce ar fi fost comis înaintea campionatului mondial de fotbal într-un magazin din capitala columbiană. Şeful biroului de anchetă, căpitanul Jaime Ramirez, a declarat că Moore este nevinovat.

-ultimele ştiri-ultimele rezultate-ultimele ştiri-

HAMBURG: NĂSTASE ÎNVINGE PE GULYAS

În campionatele internaţionale de tenis ale R. F. a Germaniei, care se desfăşoară la Hamburg, au continuat întîlnirile optimilor de finală la simplu bărbaţi. ILIE NĂSTASE L-A ÎNVINS PE CUNOSCUTUL CAMPION MAGHIAR ISTVAN GULYAS CU 6—3, 6—4, 1—6, 10—8. Tenismanul român întîlneşte în „sferturi" pe iugoslavul Z. Franulovici. La dublu, perechea română Ion Ţiriac-Ilie Năstase a dispus de englezii Clifton-Lloyd cu 6—1, 6—3.

Surpriză în sferturile de finală la simplu femei: **australi.nca Judy Teggart-Dalton a fost eliminată de jucătoarea vest-germană Helga Schultze-Hösl cu 9—7, 1—6, 3—6.**

Finala inter-zone a „Cupei Davis"

Santana învins de Kühnke!

Întîlnirea de tenis R.F.G.-Spania, finala inter-zone a „Cupei Davis", a început la Düsseldorf, furnizînd două rezultate neconstate: Orantes l-a învins pe Bungert cu 6—4, 10—8, 11—9 iar Santana pierde în faţa lui Kühnke cu 4—6, 8—6, 10—12, 2—6. Înaintea partidei de dublu, scorul este 1—1.

Hocheiştii lui Dinamo Bucureşti învinşi la Oberstdorf

La Oberstdorf (R.F.G.), echipa de hochei Dinamo Bucureşti a susţinut un meci în compania formaţiei E. V. Füssen. Hocheiştii bucureşteni au fost învinşi la scor: 10—2 (5—0, 2—1, 3—1). Pentru Dinamo a înscris Huţanu, de două ori.

A ÎNCEPUT „CURSA DE MARE FOND PE DUNĂRE"

GALAŢI, 14 (prin telefon). Vineri după-amiază a avut loc sosirea în prima etapă a populării întreceri a canotorilor, **„Cursa de mare fond pe Dunăre".** Disputa inaugurală s-a desfăşurat pe un traseu de 40 km, între **Brăila — Măcin — Galaţi,** pe ultima parte cei 50 de sportivi (în 25 de echipaje de cîte două) avînd de înfruntat valurile mari ale fluviului răscolit de vînt. Prima etapă a fost cîştigată de un echipaj din Sulina, ION ROVA — ROMAN IACOVLEV. Ei au parcurs distanţa în exact 3 ore. Pe locurile următoare au sosit: **2. M. Cojocaru — St. Lăscai** (Galaţi) 3h 00:32, **3. A. Costin — I. Prunoiu** (Steaua) 3h 04:59. Sîmbătă dimineaţa, din dreptul esplanadei oraşului, se va da plecarea în etapa a II-a Brăila — Tulcea (cu semietapă la Isaccea).

Redacţia şi administraţia: str. Vasile Conta nr. 16,; telefoane: centrală 11 10 05, secţia corespondenţi 11 51 09, interurban 72 şi 286; telex: sportrom buc 180. Tiparul: I.P. „Informaţia", Bucureşti. 40368

PROLETARI DIN TOATE ȚĂRILE, UNIȚI-VĂ!

sportul

ZIAR AL CONSILIULUI NAȚIONAL PENTRU EDUCAȚIE FIZICĂ ȘI SPORT

ANUL XXVI — Nr. 995 (6429) | 4 PAGINI 30 BANI | Duminică 16 august 1970

Veniți după amiază, pe stadionul Republicii, la ultimele probe!

JOCURILE BALCANICE DE ATLETISM

ATLETELE ȘI ATLEȚII NOȘTRI DOMINĂ ÎNTRECERI DE MARE SPECTACOL

● Ieri, au fost stabilite 5 noi recorduri ale jocurilor și un mare număr de recorduri naționale

Stadionul Republicii a trăit simbătă din nou momente de entuziasm, de mare satisfacție sportivă. Participanții la Jocurile Balcanice s-au întrecut pe ei înșiși, au realizat o impresionantă suită de performanțe la capătul unor întreceri pasionante anunțînd, încă de pe acum, că ediția de la București va fi cea mai valoroasă dintre cele 29 desfășurate pînă acum. Spectacolul atletic este magnific. Iată de ce ne facem o datorie din a adresa tuturor iubitorilor sportului invitația de a veni astăzi pe „Republicii" pentru a asista la ultimele probe — ce anunță dispute electrizante — ale ediției jubiliare a Jocurilor Balcanice de Atletism. Așadar, astăzi după amiază rendez-vous la Stadionul Republicii!

Primul titlu pentru sportivii bulgari

Tînăra pentatlonistă bulgară Nedialka Anghelova și-a adjudecat, conform așteptărilor, titlul balcanic cu un total de 4920 p, performanță care constituie un nou record național bulgar și al J.B.A. Ea a realizat cîteva cifre remarcabile între care și 1,70 m la înălțime. Cu acest record, Anghelova se înscrie printre cele mai bune specialiste din lume în proba de pentatlon.

Primele clasate la 200 m: Ivanka Venkova (dreapta) și Mariana Goth.

Reprezentanta noastră, Elena Vintilă, a avut și ea o evoluție bună, dar lipsită de un rezultat mai valoros la greutate, n-a putut, practic, totaliza mai multe puncte.

Rezultate: 1. NEDIALKA ANGHELOVA (B) 4920 p — record (100 mg — 13,8; greutate — 12,99; înălțime — 1,70; lungime — 6,05; 200 m — 25,6); 2. Elena Vintilă (R) 4723 p (13,9; 10,98; 1,62; 6,21; 25,6); 3. Djurdja Focici (I) 4434 p (14,6; 11,68; 1,56; 5,78; 26,6); 4. Anemarie Vitalios (R) 4418 p; 5. Marijeta Pece (I) 4399 p; 6. Penka Sokolova (B) 4395 p.

Rezultate: 1. VERA NIKOLICI (I) 4:20,4 — record al J.B.A., 2. Natalia Andrei (R) 4:23,5, 3. Veselinca Milosevici (I) 4:24,6. 4. Maria Lincă (R) 4:27,5, 5. Tonka Petrova (B) 4:31,2, 6. Veselina Amzina (B) 4:31,2.

Vera Nikolici la al doilea succes

Deși mai puțin cunoscută ca alergătoare pe 1500 m, totuși, simpla prezență la startul acestei probe a atletei iugoslave Vera Nikolici ne-a făcut să fim siguri, încă înaintea plecării, că victoria nu-i poate scăpa. Se pare că aceeași părere au avut-o și adversarele ei, mai puțin semifondista bulgară Veselina Amzina care, neavînd o altă posibilitate de ales, a condus cursa imprimîndu-i un ritm susținut. Totul a fost însă inutil pentru că Vera a avut suficiente resurse pentru sprintul final (a și cîștigat, cum se spune, la pas!) iar atleta bulgară, epuizată, abia a terminat pe locul șase.

Dintre fetele noastre, ambele junioare, craioveanca Natalia Andrei a evoluat cu mult curaj și a ocupat locul secund în timp ce Maria Lincă a fost întrecută, pe ultimii metri, de iugoslava Miloșevici.

DECATLON

Atletismul a simțit probabil nevoia să-și desemneze un campion absolut și astfel a fost inventat decatlonul.

Trădată dintr-un început de nume, proba aceasta îl pune pe sportiv în cele mai felurite ipostaze, încercîndu-i toate puterile, dar, mai cu seamă, toate slăbiciunile. Înainte de a fi o încercare a măiestriei, decatlonul este o încercare a cutezanței. El reprezintă o alchimie a atletismului, amestecînd conținutul a zece creuzete într-unul singur, măsurînd apoi și cîntărind, pentru a descoperi aurul, perfecțiunea.

Marea duritate a decatlonului a fost, poate, mobilul care i-a împins pe mulți spre cărările sale acoperite de spini.

Probă supremă a atletismului, chintesența sa, decatlonul a consacrat nume românești de mare prestigiu. Ne gîndim în primul rînd la VIRGIL IOAN, deschizătorul de drumuri, la COSTI HEROLD, care a fost, de fapt, un decatlonist al sportului supunîndu-și măiestria în nenumărate discipline (atletism, volei, baschet, polo, ping-pong) și rămînînd pînă acum un etalon, la doctorul BEBE BACIU, care, descriind cu talent proba, a reușit să-i îndulcească duritățile și s-o încarce de romantism și metafore, la PEPI ZIMBREȘTEANU, campionul ei ideal, iar acum la CURT SOCOL, acest ardelean, făcut parcă anume ca să înfrunte și să învingă greutățile și suferința în numele eternului ideal sportiv. Victoria sa de ieri, încununată de un nou record, și apropiindu-l — ca performanță — de granița consacrărilor, încununează o carieră strălucită și, din păcate, insuficient cunoscută.

Dar aceasta aparține decatlonului, răsfirat, printr-un capriciu de regulament, pe distanța a patru jumătăți de zi, desfășurîndu-se, aproape totdeauna, în fața unor tribune goale, în tmpărăția fără tresăriri a cronometrelor și a cifrelor.

Tocmai de aceea decatlonistul merită să fie admirat și prețuit.

Valeriu CHIOSE

Dezideriu Silaghi în plin efort spre primul său titlu de campion balcanic.

CLASAMENTE

	Bărbați	Femei	General (neoficial)
1. ROMANIA	99	82	181
2. Bulgaria	83	62	145
3. Iugoslavia	75	43	118
4. Grecia	47	2	49
5. Turcia	10	0	10

CURT SOCOL campionul celor 10 probe

Pluton compact pînă la 1 300 m!

Cursa de 1 500 m a început în ritm de ...vals. Cei 9 concurenți formau un pluton compact ce se deplasa „au ralenti" pe pista de elbitex a stadionului Republicii.

Cronici de: Romeo VILARA și Hristache NAUM
Fotografii de A. NEAGU

(Continuare în pag. a 4-a)

PÎNĂ ACUM LA EUROPENELE DE TALERE ȘI SKEET

14 înscrieri din 37 invitați

Ultimele adeziuni: Austria, Bulgaria, Cehoslovacia, Elveția, Grecia și Olanda

Pe lîngă cele opt confirmări de înscriere anunțate, la campionatele europene de talere și skeet care vor avea loc la poligonul Tunari, între 8 și 13 septembrie, **la sediul federației noastre au mai fost primite alte șase noi înscrieri.** ESTE VORBA DE TRĂGĂTORI DIN AUSTRIA, BULGARIA, CEHOSLOVACIA, ELVEȚIA, GRECIA și OLANDA.

Forul român de specialitate a trimis invitații unui număr de 37 de federații. Ultim termen de confirmare a participării este 25 august.

Între 10 și 13 septembrie 1970

BUCUREȘTI—MOSCOVA LA SCRIMĂ (JUNIORI-TINERET)

Între 10 și 13 septembrie va avea loc în sala Floreasca, meciul de scrimă dintre reprezentativele de juniori și tineret ale Bucureștiului și Moscovei. Meciul este programat la toate armele. Vom reveni cu amănunte.

IN ÎNTÎMPINAREA MARII SĂRBĂTORI

UN BUCHET DE COMPETIȚII ÎN STRĂVECHEA ȚARĂ A VRANCEI

De puține ore mă aflu în capitala țării Vrancei, la Focșani, oraș cu recunoscute tradiții istorice și încerc deosebita satisfacție de a constata că întreaga viață locală — de la ferestrele tîrziu aprinse ale Fabricii de confecții și pînă la tumultul, cu goarne și flori, al pionierilor — anunță, metaforic vorbind, sosirea momentului festiv al zilei de 23 August.

În centrul orașului, nu departe de cinematograful „Unirea", se lucrează asiduu la ridicarea tribunei oficiale, în timp ce fanfara militară — asistată de o mulțime de copii — procedează la repetiții, care sparg liniștea dinspre parcul „N. Bălcescu", pînă seara tîrziu, la ora ultimilor îndrăgostiți.

Sub aspect sportiv județul parcurge un interval de activitate febrilă. Profesorul Costache Hogaș, vicepreședintele Consiliului județean pentru educație fizică și sport — lingă care se află, gata de a da o mînă de ajutor, unul dintre instructorii principali ai Consiliului Național, Nicolae Lupu — aleargă de ici-colo, de la sală la stadion, spre a confirma o competiție, spre a împărți cîteva îndrumări... Grija cea mare a forurilor sportive este legată de TURUL CICLIST AL VRANCEI, aflat la a doua ediție, care a pornit vineri dimineață pe ruta Focșani — Mărășești — Adjud — Panciu — Soveja — Tulnici — Vidra — Odobești — Focșani, cei aproape 100 de concurenți urmînd să acopere, pe biciclete de oraș, un

(Continuare în pag. a 3-a)

Ovidiu IOANIȚOAIA

PRIMIRE LA PRIMARUL GENERAL AL CAPITALEI

Ieri la amiază, tovarășul DUMITRU POPA, primarul general al Capitalei, i-a primit pe conducătorii echipelor sportive participante la cea de a 29-a ediție a Jocurilor Balcanice de atletism și pe delegații la lucrările Congresului balcanic. Au participat ing. MIHAI FLORESCU, președintele Federației române de atletism, prof. MARIN BIRJEGA, vicepreședintele C.N.E.F.S., activiști ai Comitetului executiv al Consiliului popular al municipiului București și ai Consiliului Național pentru Educație Fizică și Sport, ziariști străini și români.

Într-o scurtă alocuțiune, tovarășul DUMITRU POPA, le-a urat bun sosit oaspeților în capitala României, exprimînd, în numele cetățenilor Bucureștiului, satisfacția pentru faptul că orașul nostru găzduiește o asemenea întrecere sportivă, dedicată cauzei înțelegerii, cunoașterii și apropierii între popoarele din Balcani.

JUCĂTORII U.T.A.-ei PRIMESC TRICOURILE DE CAMPIONI

PETESCU, LERETER, DOMIDE ȘI GORNEA, MAEȘTRI AI SPORTULUI

Astăzi după amiază, de la ora 16,30 în cadrul unei festivități, jucătorii echipei U.T.A. vor primi tricourile de campioni. Ele vor fi înmînate de tov. ION BALAȘ, vicepreședinte al F.R.F. Cu acest prilej, JUCĂTORILOR PETESCU, LERETER, DOMIDE ȘI GORNEA LI SE VA ACORDA TITLUL DE MAESTRU AL SPORTULUI.

În continuare, de la ora 17, suporterii arădeni își vor putea privi „la lucru" formația favorită, care va întîlni, într-o partidă de verificare, echipa C.F.R. Timișoara, nou promovată în divizia A.

AZI, PRIMA ETAPĂ A DIVIZIEI B

Campionatul Diviziei B începe astăzi. Dar, nici divizionarele A nu vegetează — accelerîndu-și pregătirile în vederea startului. Iată un aspect al întîlnirii amicale Rapid — Laromet, desfășurată ieri dimineață, în Giulești: atacantul central Călin oprit în ultimă instanță de Răducanu.
Foto: V. BAGEAC

SERIA I

Sportul studențesc București—Portul Constanța (stadionul Politehnica, de la ora 16,30);
Oțelul Galați—A.S. Armata Tg. Mureș;
Știința Bacău—Flacăra Moreni;
C.F.R. Pașcani — Metalul Tîrgoviște;
Ceahlăul P. Neamț — Progresul Brăila;
Dunărea Giurgiu — Poiana Cîmpina;
Metrom Brașov — Politehnica Galați;
Ș. N. Oltenița — Metalul București

SERIA A II-A

U.M. Timișoara — Corvinul Hunedoara;
Olimpia Oradea — C.S.M. Sibiu;
Vagonul Arad — Minerul Anina;
Electroputere Craiova — Gaz metan Mediaș;
Minerul Baia Mare — Olimpia Satu Mare;
Gloria Bistrița — C.F.R. Arad;
C.S.M. Reșița — Crișul Oradea;
Metalurgistul Cugir — Politehnica Timișoara

NĂSTASE L-A ÎNVINS PE FRANULOVICI!

Ilie Năstase, primul tenisman al României, s-a calificat în semifinalele marelui turneu internațional de la Hamburg, cu o victorie asupra marelui său rival, iugoslavul **Zeliko Franulovici.** La capătul unei lupte acerbe, pe distanța a 5 seturi, **Năstase a triumfat cu 8—10, 4—6, 7—5, 6—3, 6—2.** În celelalte sferturi de finală: **Kodes** (Cehoslovacia) — **Koch** (Brazilia) 6—3, 6—3, 6—1; **Okker** (Olanda) — **Hewitt** (R.S.A.) 6—4, 6—4, 6—2; **Roche — Pilici** 6—4, 6—1, 2—6, 3—6, 6—3.

În sferturi de finală, la dublu: Roche, Davidson — Kodes, Franulovici 6—2, 7—5, 6—2.

Experimentul sătesc de la Tîrgoviște

La startul finalelor — peste 500 de concurenți!

TÎRGOVIȘTE, 15 (prin telefon de la trimisul nostru). Am asistat, în tot cursul zilei de simbătă, la cea mai mare sărbătoare a sportului sătesc dîmbovițean: **etapa finală a „Cupei tineretului".** Cu această ocazie au început și întrecerile finale ale unei competiții care a trezit un deosebit interes: **Campionatul județean sătesc. Inițiate în luna aprilie — și avînd un caracter de experiment — întrecerile au atras pe terenurile de sport, în etapa anterioară, peste 10 000 de tineri. Organizatorii acestei ineedite manifestări — C.J.E.F.S. Dîmbovița și Comitetul județean U.T.C. — au urmărit și au reușit pe deplin să impulsioneze activitatea sportivă în cele peste 70 de sate și comune ale județului.**

„În domeniul fotbalului, handbalului, atletismului și al trîntei, sporturi cu tradiție în părțile noastre, dar care în ultima vreme se practicau destul de sporadic, s-a reușit o continuitate în activitatea competițională. Această finală a campionatului județean a produs un adevărat reviriment **în mișcarea sportivă sătească. ceea ce înseamnă că noi am intrat în posesia unui BUN pe care nu mai avem voie să-l pierdem"** — ne-a declarat cu ocazia unei scurte convorbiri tov. ION BUCUR, prim secretar al Comitetului județean al U.T.C.

Competiția a adus pe stadionul din Tîrgoviște 500 de finaliști, care — în prealabil — s-au întrecut în 11 centre de comună. Un interes deosebit pentru competiție l-au manifestat organizațiile U.T.C. și asociațiile sportive din centrele Potlogi, Vișina, Valea Lungă și Voinești, care au meritul de a fi atras în întreceri un număr foarte mare de tineri și tinere. Asociațiile sportive din localitățile amintite au reușit — ca, de altfel, și cele din celelalte comune — să-și dezvolte prin acțiuni patriotice o puternică bază materială. S-au amenajat pînă acum 36 de terenuri de fotbal, 18 de volei și 48 de sectoare și piste de atletism.

Iată numărul de mîine, cronica finalelor.

Ion GAVRILESCU

„MADE IN ROMANIA" ȘI IN SPORT

Nu mai este de mult un secret faptul că mișcarea noastră sportivă a devenit competitivă peste hotare la un capitol care îi face, de asemenea, cinste: **antrenori și sportivi contractați, pe termene mai lungi sau mai scurte, în străinătate.**

A deschis, pare-ni-se, pîrtia în această direcție, antrenorul de volei **Nicolae Sotir,** căruia, la mică distanță, i-au urmat tehnicieni și jucători de la mai multe ramuri sportive (handbal, volei, tir, lupte, rugby, tenis etc.), solicitați pe continent sau dincolo de Ocean. A fost la îndemîna lui **Gabriel Cherebețiu, Horațiu Nicolau** și **Ștefan Roman** să ridice, miraculos, clasa voleiului din Mexic, Belgia și Grecia, a fost în putința lui **Demian, Wusek** și „Alexandru cel mare", l-am numit, desigur, pe **Penciu,** să demonstreze potențele rugbyului nostru în țări cu tradiție în sportul cu balonul oval. A fost o datorie plăcută pentru **Ivănescu** și **Hnat** să probeze forța handbalului românesc undeva în patria... handbalului. La fel și în privința unor antrenori emeriți ca **Petre Cișmigiu** și **Ion Corneanu** care, la tir și la lupte, au împărtășit și împărtășesc din bogata lor experiență la mii de kilometri depărtare de România, în S.U.A., în Japonia...

Numai fotbalul făcea o excepție, netndrăznind să-și trimită reprezentanți dincolo de fruntariile țării. **„Nu știm pentru noi, ce să-i mai învățăm și pe alții"** — decretaseră, apăsați de complexe, numeroșii pesimiști din fotbalul nostru. Pînă cînd, într-o zi s-a spart gheața și în sportul cu balonul rotund. Desigur — vă mai amintiți? — **Ion Ionescu** și **Nelu Nunweiller** au fost primii cocori ai fotbalului. Apoi, un număr din ce în ce mai mare de antrenori și jucători de la noi au intrat în atenția unor cunoscute echipe străine. Știrile sosite în sezonul fotbalistic trecut din campionatul Turciei au însemnat un prilej de mîndrie, știind că cele două formații ce-și disputau locul 1, Fenerbahce și Altai Izmir, erau pregătite de antrenorii români **Traian Ionescu** și **Dumitru Teodorescu.** Ne-au bucurat de asemnea, succesele repurtate de Nunweiller III și Ion Ionescu, succese subliniate la timpul cuvenit de presa de specialitate din Turcia și R.F. a Germaniei, după cum ne-au flatat și aprecierile de care **se bucură Ilie Oană** în Grecia.

Ajunși la acest punct în care bunele referințe culese peste hotare de tehnicienii și jucătorii români coincid cu apreciata evoluție a echipei noastre naționale în Mexic, alți internaționali români care îndeplinesc condițiile de vîrstă și valoare pentru a activa în străinătate sînt mai mult solicitați de echipe europene reputate (**Pîrcălab, Barbu, Voinea...**).

În aceste zile ei se pregătesc de plecare în țări cu fotbal bine cotat. Este de datoria lor să urmeze exemplul predecesorilor, să-și respecte cum se cuvine angajamentele. O datorie de onoare, o linie de conduită urmată, de altfel, în toate domeniile de activitate în care România este reprezentată peste granițe. „MADE IN ROMANIA și în sport, iată o nouă latură a succeselor mișcării noastre sportive.

G. NICOLAESCU

807

Chemarea mării este tot atît de nestăpînită ca aceea a munților. Fie că ești simplu muritor, așa ca într-o povestire de Hemingway, poet romantic ca Byron sau Shelley (care a și pierit cu iachtul într-o furtună), rege grec autoexilat, fost campion olimpic sau prim ministru englez cîștigător în întrecere de iachting în apele Australiei — marea te supune, te farmecă, te răsplătește.

5 700 km ! De data aceasta nu pentru echipaje automobilistice sau pentru vreo tentativă atletică de rezistență în genul lui Bruce Tulloch, alergătorul care a parcurs America de la un țărm de ocean la altul. Ci pentru ambarcațiile cu pînze, pentru acele veliere care l-au robit pătimaș cîndva pe Radu Tudoran și a căror poezie străbate multe din romanele sale.

Los Angeles — Tahiti ! Pacific. 5 700 km. O cursă tradițională — s-ar fi putut altfel — în care recordul este de 17 zile, 57 minute și 55 secunde și aparține iachtului Ticonderoga. Această întrecere nu mai este a solitarilor, patrusprezece echipaje participînd cu emoție pentru o victorie mai mult simbolică.

Cu „Gipsy Moth", Francis Chicester — navigatorul solitar și tînăr la peste 60 de ani — face ocolul lumii. Vis pe care scriitorul Jack London, marinar și căutător de aur în tinerețe, nu și-l poate împlini, iachtul său „The Snark" cu care pornise la drum lung, nemaipărăsind portul din Australia în care ancorase după doi ani de pasionantă călătorie.

Mai norocos, dar numai după două expediții nereușite, Thor Heyerdahl parcurge pînă la capăt cu pluta sa de papirus RA II peste 5 000 km în Atlantic, ca să demonstreze ipoteza științifică a originii popoarelor din America de Sud.

În întîmpinarea mărilor, Referendaru și Carniol — vechi drumeți de ape — după aventuroase tentative cu bărci pneumatice pe ape românești, visează ape mai îndepărtate, un jurnal de bord publicat și un film premiat pentru imagini trăznite.

Recent, un italian cu o mare pasiune de înot, dar poate și dornic de celebritate — Fulvio Bergamini — a parcurs în 33 de ore și 27 minute cei 120 km dintre Triest și Veneția, — record mondial de rezistență și distanță — consumînd și o cantitate record de glucoză, ceai, suc de roșii și ouă...

Lumea apelor este o lume fermecată, care a ispitit de milenii omenirea. Apele l-au vrăjit pe Pierre Loti, Claude Debussy, Paul Gauguin. De la bărcuța copilului cu pantaloni scurți la concursul de navomodele teleghidate și traulerul din mările îndepărtate ale Sudului, marea te cheamă stăruitor, obsedant.

Canotajul nu este decît un preludiu la marea aventură. Iola, primul acord major, iar iachtingul, marea simfonie.

Drumeția pe ape și înotul sînt ispite ale omului modern. Ele înseamnă deprinderi de viață și relaxare, echilibru în frămîntata noastră planetă, căci, să nu uităm, 2/3 din întreg globul este apă...

CHEMAREA MĂRII

de VIRGIL LUDU

„În ospiciul din Denver a fost internat celebrul campion al lumii de box la categoria grea, Joe Louis"

NEW YORK TIMES

PACIENTUL DIN SALONUL 46...

Din casă ies trei bărbați. Doi sanitari. Între ei, fostul campion mondial de box Joe Louis. Are în mînă aceeași valiză cu care mergea, pe vremuri, spre sălile de box. Acum, este dus în altă parte...

A fost supranumit „BOMBARDIERUL NEGRU", dar — în realitate — îl cheamă Joseph Louis Barrow și s-a născut în Alabama, la 13 mai 1914.

O lume întreagă l-a cunoscut însă sub numele de Joe Louis.

L-au cunoscut generații de-a rîndul — unele din meciuri, altele din amintiri, altele din legende — pe omul acela cu 71 de întîlniri și 68 de victorii, pe boxerul care timp de 12 ani n-a coborît niciodată înfrînt treptele ringului.

Nu de mult, ne-a ajuns din urmă o veste tristă : **Joe Louis, pugilistul cu lovitură înspăimîntătoare și picioare de oțel, omul cu torsul datorat parcă lui Michelangelo, ajutat de o viteză de reacție uluitoare, scăpată de sub povara tabelelor celor mai riguroase, Joe Louis se află internat într-un ospiciu...**

Este vorba de una și aceeași persoană cu cea care primise — se zice — la cabine aproape un milion de fire de garoafe, și cîștigase din box mai bine de 4 milioane de dolari !

★

Izbînda sa — a unui tînăr de numai 22 de ani — asupra lui Sharkey, prin k.o., a constituit una din marile senzații ale pugilismului deceniului al patrulea. S-a vorbit mult și contradictoriu, a curs destulă cerneală, cel mai adesea violent-neagră, pe marginea unor bănuite „culise" menite să-l lanseze pe tînărul din Alabama la altitudinea „aristocrației" boxului american.

Joe Louis a tăcut atunci, nedezmințind nimic.

Pentru el au vorbit pumnii, și în iunie 1937, trimițîndu-l pe Braddock în lumea viselor, Joe „cel negru" a cucerit titlul de campion mondial, prima piatră prețioasă dintr-o coroană strălucitoare cu 26 de nestemate.

...Numai în 1941, Louis și-a apărat de șapte ori laurii, încununîndu-se de glorie, umplîndu-se de bani, primind numai la un meci — cel cu Billy Conn — incredibila sumă de 625 000 de dolari !

Dar anii trec...

În 1949, neînvins, renunță la titlul mondial și International Boxing Club se obligă să-i plătească — pînă la sfîrșitul vieții — suma de 20 000 de dolari anual.

Se părea că bătrînețea marelui boxer va fi liniștită, dar I.B.C. nu vrea să arunce banii și — după o campanie de presă derutantă — care îl încîntă și-l sperie deopotrivă — Joe Louis revine în ring.

Îmbătrînit, subminat de primele obligații pecuniare neachitate, aflat într-o continuă ceartă cu cea de-a doua soție „bombardierul negru" este nevoit să reapară în arenă, la 37 de ani, fiind — la 26 octombrie 1951 — umilit și prăbușit sub pumnii lui Rocky Marciano.

O întristată și plină Madison Square Garden privește, cu lacrimi în ochi, declinul negrului din Alabama, al celui care fusese cea mai mare glorie din istoria zbuciumată a boxului american.

ȘI ȘICANELE ABIA ÎNCEP : fiscul oprește toți banii încasați de la meciul cu Marciano, I.B.C. se socotește eliberat de orice obligații, furnizorii — altădată atît de amabili — **năpădesc, solicitînd achitarea unor note** păreau de mult uitate... LA SFÎRȘITUL ANULUI 1956, DATORIA LUI JOE LOUIS FAȚĂ DE FISCUL AMERICAN SE RIDICA LA FANTASTICA SUMĂ DE 1 125 169 DOLARI, **la care se adaugă — zilnic — 278 de dolari penalizare.**

Fără bani, hăituit de toată lumea, împrietenit cu alcoolul, fostul rege al careului magic cade tot mai des pradă depresiunilor nervoase, și în ciuda tuturor împotrivirilor — **„sînt doar trist. În rest, totul e normal"** — ultima soție, **avocata Martha Jefferson, se vede silită să-l interneze într-un ospiciu.**

În momentele de luciditate, Joe Louis protestează cu amărăciune — „familia a vrut să scape de mine, asta este cauza pentru care mă aflu aici" — dar **pentru toată lumea este evident faptul că s-a încheiat definitiv tulburătoarea carieră a „bombardierului negru".**

Marele Joe Louis a devenit, simplu, Joe Louis din salonul 46...

OV. I.

P.S. O știre apărută recent ne anunță, de dincolo de Ocean, însănătoșirea fostului campion, care va părăsi în curînd spitalul. Să sperăm că pentru totdeauna...

„UN SOLDAT ROMÂN REEDITEAZĂ VICTORIA ANTICULUI SOLDAT DE LA MARATHON"

PRIMA VICTORIE ROMÂNEASCĂ LA MAREA ÎNTRECERE BALCANICĂ

Istoria Jocurilor Balcanice — care numără nu mai puțin de patru decenii — este bogată în evenimente. Și, odată, cînd se va scrie hronicul acestei competiții, desigur că autorii ei vor avea de povestit multe lucruri interesante.

Cum ar putea fi uitată, de pildă, ziua cînd România organiza pentru prima oară Jocurile Balcanice (1937) și cînd pe stadionul A.N.E.F. (astăzi Republicii) erau prezenți peste 20 000 de spectatori electrizați de cele șase victorii românești ?

Din noianul marilor rezultate, asupra unuia stăruim astăzi, cînd România a organizat din nou marea întrecere balcanică. Este vorba de victoria lui Nicolae Ilie, la prima ediție a Jocurilor Balcanice de la Atena din 1930.

Am ales-o pe aceasta, pentru că a fost prima victorie obținută de un atlet român la această întrecere și pentru că ea a fost realizată în cea mai clasică probă atletică : maratonul.

O victorie de mare răsunet !

Ilie Nicolae, după ce concurase cu două zile înainte la 10000 metri, unde reușise să se claseze al patrulea, în urma lui Manea, a luat startul la maraton. Plecarea s-a dat din satul acela devenit celebru, și Ilie, de la început, s-a plasat în plutonul fruntaș. La 20 km este în frunte alături de concurentul grec, de care reușește după puțin timp să se desprindă. Și nu va mai fi ajuns !

Regretatul *Lazăr Bodea* — cîștigător la această ediție, a aruncării ciocanului, l-a urmărit și încurajat pe parcurs, contribuind într-o largă măsură la victoria alergătorului român.

Sosirea pe stadion — un adevărat triumf

Pe întreg traseul o lume imensă era înșirată pe marginea drumului, iar la intrarea în oraș concurenții și oficialii cu greu și-au putut face loc. *Intrarea pe stadionul olimpic din centrul Atenei a dezlănțuit pur și simplu tribunele (60 000 de spectatori), iar noi românii, copleșiți de emoție și de bucurie, ne îmbrățișam.*

Victoria lui Ilie Nicolae în paginile ziarelor din Atena !

A doua zi, întreaga presă sublinia pe primele pagini victoria atletului nostru cu titluri din cele mai senzaționale. Astfel, se putea citi : *„Soldatul Nicolae Ilie (concurentul român își făcea stagiul militar) reeditează isprava anticului soldat de la Marathon"*, sau un alt titlu : *„Românul din Carpați, coborît la poalele Pindului, cucerește Marathonul"*.

Strălucita victorie a lui Nicolae Ilie, a fost urmată, după cîțiva ani, de cea a lui Ludovic Gal, tot la maraton, și de alte victorii, din ce în ce mai multe, din ce în ce mai frumoase.

prof. CAMIL MORȚUN

Din culisele fotbalului internațional...

Nu, cel din fotografie nu este de loc un candidat eventual la zboruri spațiale. „Pacientul" se numește Colin Bell — internațional englez, a fost supus unor teste, la Universitatea din Salford, care studiază reacțiile fotbaliștilor supuși unor eforturi de foarte mare intensitate).

- **În goană după... un cal de curse**
- **O primă de „fidelitate" de 50 milioane lire**
- **Pelé se gîndește la un nou record?**
- **Uțu va avea conducător onorific pe Merckx**
- **O jignire de 3 400 000 cruzeiros**
- **Didi supus unui interogatoriu de 5 ore strict secret**

● **Un original turneu se desfășoară, zilele acestea, în Berlinul Occidental. Turneul reunește toate echipele amatoare din acest oraș. Premiul: un cal de curse cu întreținere și antrenament gratuit timp de un an (preț : aproximativ 12 000 F. francezi). Numele calului : El Torrid. Dacă va cîștiga curse, tot beneficiul va intra în casa de bani a echipei învingătoare a turneului.**

● „Come-back" în Chile ? Fernando Riera a primit din partea federației chiliene propuneri pentru a prepara, din nou, selecționata națională. După frumoasa figură din campionatul mondial, ediția din 1962, cînd echipa chiliană a cucerit medaliile de bronz, va reuși Riera să califice Chile pentru viitoarea ediție a campionatului mondial ?

● *Fiecare jucător brazilian din echipa campioană a lumii a primit, de la o mare firmă electromenajeră braziliană, mai multe cadouri: un televizor, un refrigerator, un pick-up stereo și un radio tranzistor.*

● **De Sisti, internaționalul de la Fiorentina, a cerut clubului său 50 milioane de lire, ca primă de fidelitate. Fiorentina l-a amenințat cu lăsarea pe tușă.**

● Între 14—16 august va avea loc la Malaga turneul de fotbal Costa Del Sol. În prima zi sînt programate meciurile : **Vasas—Real Madrid și Dinamo Zagreb—Malaga.**

● **Jair, mijlocașul brazilian de la Inter, vrea să se întoarcă în Brazilia. Motivul : în echipa milaneză, pe postul de extremă dreaptă, a fost preferat un tînăr transferat de la Palermo, Pelizzaro.**

● „Regele" Pelé continuă sezonul, „cu toate pînzele sus". În ultimul meci de campionat, el a înscris toate cele 5 goluri cu care echipa sa, F.C. Santos, a învins pe Guarani. Se gîndește, oare, perla neagră la un nou record ?

● Echipa belgiană **Racing White** (locul 7 în campionatul trecut), în rîndurile căreia vor activa, începînd cu noul sezon și ultimele sale achiziții — **Bergholtz**, internaționalul olandez, **Bjerre**, internaționalul danez și portarul român **Uțu** — numără în rîndul conducătorilor săi onorifici și pe celebrul Merckx !

● *F.C. Sao Paulo, clubul lui Gerson, i-a jignit crunt pe conducătorii lui Botafogo, oferindu-le 3 400 000 de cruzeiros pentru achiziționarea lui Roberto și Jairzinho. „Pauliștii", se pare, ar vrea să reconstituie națională „tricampeao". Ceea ce nu poate mira pe nimeni !*

● Reims, recent repromovată în prima ligă franceză, a hotărît să-și întărească efectivul, în vederea unei cît mai bune comportări viitoare. Noile sale achiziții vizează, în special fotbalul iugoslav (mare „exportator" fotbalistic, deoarece, după **Dakic** și internaționalul **Galic** (fost la Standard Liege), este posibilă venirea la echipa din orașul cu cea mai renumită șampanie și a lui **Osim** (Sarajevo) !

● **Didi a răspuns, timp de 5 ore, întrebărilor puse de membrii unei comisii de anchetă numită de guvernul statului Peru. Asupra campionatului mondial, bineînțeles. Nici un cuvînt nu a „transpirat".**

● Selecționata de juniori a Argentinei va susține nu mai puțin decît... 10 întîlniri în străinătate, în această lună : Peru, Guatemala, Mexic, Paraguay etc... !

● Anunț într-un ziar francez de specialitate : **„Urgent club din C.F.A.** (campionatul amator francez) **caută atacant ex-profesionist".** Simplu și eficace... (d. gr.).

Campionatul bucătăreselor

SECUNDE ȘI... CLĂTITE !

Campionatul de sprint al bucătăreselor a ajuns la a 8-a ediție ! În fiecare an, bucătăresele din Anglia și Australia se întrec pe distanța de 100 de yarzi, concurentele ducînd o... tigaie plină cu clătite ; pentru fiecare clătită căzută în timpul cursei se adaugă secunde de penalizare. În acest an, învingătoare a ieșit australianca Lynn Kadlie cu un rezultat de 14,4 secunde. La întrebarea ziariștilor — **„de unde asemenea aptitudini ?"**, Lynn a răspuns cu seriozitate : **„mă ajută foarte mult profesia. Într-o zi de muncă trebuie să alergi nu glumă în jurul plitei !"**

răspunde Ion Poștașu

MARIANA VARGA, BUCUREȘTI. „Deși n-am decît 13 ani, sînt o mare pasionată a fotbalului. Acest sport este a treia mea pasiune, după matematică și literatură (n.n. Este bine să păstrați această ordine, măcar pînă terminați școala !). **Vreau să corespondez cu unul dintre următorii jucători rapidiști : Lupescu, Dan, Neagu, Dumitru, sau căpitanul echipei, Greavu". Oricăruia dintre ei, îi puteți scrie pe adresa clubului : București, șos. Giulești, 18, sectorul 8. Mă îndoiesc însă că au timp de corespondență, mai ales în această perioadă.**

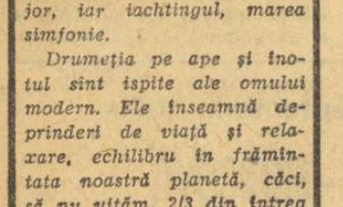

MARTIN PORUMBESCU, BRAȘOV. În suprafața de pedeapsă, legea avantajului se aplică numai dacă jucătorul faultat se află, totuși, în situație clară și SIGURĂ de a marca. Altfel, nu poate exista un avantaj mai mare decît lovitura de la 11 metri.

CORNELIU TATU, CAMPENI. „Vreau să-mi spuneți dacă în finalul partidei de șah, în care un jucător are pe tablă de șah numai regele, iar celălalt dispune în plus de un cal și nebun sau de doi cai, cel de al doilea poate cîștiga prin mat. (Bineînțeles, în ipoteza că și adversarul său joacă foarte precis). Apelez la dv. pentru că chiar zilele trecute am asistat la două partide de șah de acest fel, în care nu s-a putut ajunge la mat". Iată cum se prezintă lucrurile : 1. Cu un cal și un nebun îți poți face mat partenerul, fiindcă se condiția să cunoști temeinic acest joc. 2. Cu doi cai, nu-ți poți face mat adversarul, chiar dacă ți-ai consuma pentru aceasta întregul concediu de odihnă ! Vă felicit, oricum, că ați reușit un „mat" cu doi nebuni. Este un lucru dificil pentru un jucător fără prea mare experiență.

MARIA PANAIT, COMUNA PISCU. 1) Răspunsul meu o să vă dezamăgească oarecum : „Gigi Tătaru", de la Steaua, nu este gălățean de-al dv. El s-a născut la 5 mai 1948, la Turnu Severin. 2) Octavian Dincuță (Petrolul) a împlinit la 28 iulie 23 de ani. Este bucureștean de origine, debutul său în fotbal avînd loc sub culorile echipei Combinatului poligrafic București.

NICOLAE CRIVEANU, MOTRU. Am mai răspuns la această întrebare : meciul România — Cehoslovacia, din cadrul C.M. din Mexic n-a fost transmis „în direct", ci la două ore după terminarea lui. Sper că nu mi se va pune, săptămîna viitoare, aceeași întrebare.

COSTEL MOTOV, SIBIU. Aveți dreptate : „CUPA MONDIALĂ"

la handbal este transmisibilă. Să sperăm însă că băieții noștri o vor face NE... TRANSMISIBILĂ !

UN GRUP DE ROMÂNI CARE LUCREAZĂ ÎN ALGERIA. 1) Prima ediție a diviziei naționale A la fotbal : 1932—1933. Cele 14 echipe au fost împărțite în două serii a cîte 7 echipe. Cîștigătoare ale

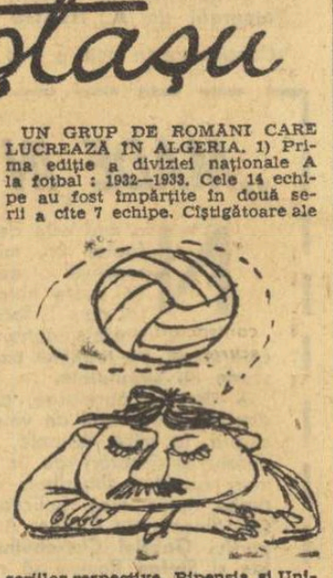

serilor respective, Ripensia și Universitatea Cluj s-au întîlnit pentru desemnarea echipei campioane. Aceasta avea să fie Ripensia (5—3 și 0—0). 2) Campionul golgeterilor noștri este Bonihady, fostul centru înaintaș al U.T.A.-ei, în urmă cu ani. În ediția 1947—48, el a reușit să înscrie 49 din cele 129 (!!) de goluri realizate de echipa sa. Pe locul al doilea, Bazil Marian, actualul antrenor al lui F. C. Argeș, cu 32 de goluri.

DRAGOȘ MIHĂILESCU, BRĂILA. 1) Dorința dv. se întîlnește cu intenția noastră de a consacra în această pagină un colț pentru „Cuvinte încrucișate". Sînteți problemist sau simplu dezlegător ? 2) De la K. D. la K.O. este, de multe ori, un pas, pe ring și mai ales în... tipografie. Precizăm, deci, că ambele meciuri pe care Gene Tunney le-a susținut cu Jack Dempsey s-au încheiat cu victoria la puncte a celui dintîi. Ambii boxeri au fost K.D., dar nici unul din ei... K.O.

Ilustrații : N. CLAUDIU

CRONICA SFERTURILOR DE VEAC

...CÎND BUNICII FĂCEAU SPORT !

august

1870 „DAREA LA SEMN GENERALĂ" (n.n. : am spune astăzi, un campionat național de tir, început cu întrecerile pe comune și încheiat cu o finală pe țară). Abia a început a prinde frumoasa instituțiune a darei la semn — instituțiune care face așa de mari servicii (...) și iată că și pre această instituțiune cercăm a o nimici sau paraliza. După ce guvernul actual a crezut bine a lăsa pre comune în voia lor să facă sau nu darea la semn, apoi acum, sub pretext că n-au tras toate comunele, aflăm că nu va face dare la semn generală la București nici pentru județele care au tras ! Noi încă, deși ni se spune că hotărîrea e definitivă, tot nu putem crede în ea ! Cu înlesnirile de transport prin căile ferate ce sînt în mare parte gata, darea la semn generală care d'altminterlea abia costă 5—8 000 lei, nu poate fi refuzată țării !

Și apoi, ori avem o lege, ori nu !

Dacă aplicarea ei este la arbitriul guvernanților, să știe țara ca să vadă în ce mod își poate asigura mersul neîmpiedicat al instituțiunilor sale !"

(„Informațiunile bucureștene" din 28 august 1870)

Un velociped de acum trei sferturi de veac !

1895 „SERBĂRILE SOCIETĂȚII PRESEI ÎN GRĂDINA CIȘMIGIU (...) duminică 13 și marți 15 august 1895 (...) printre toate celelalte amuzamente s-au aranjat cîteva curse de velocipede în mod excepțional. Pentru primele 2 curse se percepe o taxă de înscriere de 5 lei, iar valoarea premiilor atribuite va fi — în ordinea primelor 3 locuri ale clasamentului : 50 lei, 25 lei și respectiv 10 lei ; la cursa a treia, taxa de înscriere este de 10 lei iar valoarea premiilor, dublă ! La ultima cursă, a patra, nu se va plăti nici o taxă și se vor atribui premii constînd din obiecte de artă. Vor fi și locuri pentru privitori, pe preț de 2 lei".

(„Universul" din 11/23 august 1895)

1920 ÎNCEPUTURILE UNUI MARE ATLET. — La... „Olimpiada" din Turnu Severin au participat și reprezentanții clubului „Ercule" din Caransebeș. Cele mai bune performanțe le-a obținut tînărul **Pompi Stoichițescu : premiul I „la fugă 100 m în 12 secunde și la salt în lungime 5,68 m"** și premiul **II „la salt în înălțime" cu 1,50 m.** Tînărul reprezentant al clubului „Ercule" avea să devină cîțiva ani mai tîrziu multiplu recordman și campion național !

(Din nr. 10—11 din august-septembrie 1920 al revistei „Viața sportivă")

1945 „REPREZENTATIVA CAPITALEI a suferit o uluitoare înfrîngere din partea selecționatei Tg. Mureș. Scorul : 8—1 (3—0)... Iordache a marcat golul de onoare pentru fotbaliștii bucureșteni".

(n.n. O știre din „Sportul popular" din 7 august 1945 care va da poate... curaj fotbaliștilor din orașul de pe Mureș, pentru o cît mai rapidă reeditare !...)

Documentar de **Dorin STEFLEA**

SECTORUL DE DOCUMENTARE ȘI INFORMARE ȘTIINȚIFICĂ AL C. N. E. F. S.

UN TERITORIU PUȚIN EXPLORAT

Pentru unii „antenă colectivă", pentru alții „terra incognita" — sectorul de documentare și informare științifică al Consiliul Național pentru Educație Fizică și sport își trăiește existența diurnă, aparent departe și în umbra federațiilor și sectoarelor de specialitate dar, în fond, contribuind la popularizarea și pătrunderea noutăților din sportul și educația fizică mondială.

Mijloacele folosite în special, după cum ne-a spus tov. L. Ropot, sînt publicațiile documentare periodice. O enumerare a acestora, fiecare cu seria sa anuală, ar epuiza, poate, întregul spațiu al paginii de față, așa încît ne permitem să amintim doar lunarul **„Sport peste hotare"**, vizînd probleme generale ale educației fizice, medicinii sportive, sportului de masă, antrenamentului sportiv, **„Buletinul informativ"**, dedicat problemelor olimpice, **„Educația fizică în școală"** care apare alternativ cu **„Sportul la copii și juniori"**, ce se adresează cu precădere cadrelor didactice și metodiștilor.

Interferența sport-știință-tehnică văzută prin unghiul amplu al necesităților practicii și al fluxului informațional, se reflectă și într-o serie de publicații aperiodice, cu teme ca de pildă „Calitățile fizice", „Cibernetica și sportul", „Psihologia sportului", „Alimentația sportivului", „Sportul și altitudinea" (a cărei apariție a premers Olimpiada din Mexic), **„Atletismul ieri, azi, mîine", „Orientări și tendințe în fotbal"** (care a văzut lumina tiparului înaintea recentului C.M.).

Că efortul de tipărire a unor asemenea lucrări nu este de loc neglijabil, stau mărturie bibliografiile publicațiilor românești de cultură fizică, editate anual în limbile română și franceză, lucrare unică în domeniul respectiv și, după cum ne-a relatat prof. **ANTOANETA TROTESCU, mult solicitată în străinătate, prin intermediul Centrului internațional de documentare sportivă de pe lîngă UNESCO.**

În afara culegerilor de traduceri, expediate organelor teritoriale ale C.N.E.F.S., cabinetelor lor metodice, federațiilor, specialiștilor și cadrelor didactice, BIBLIOTECA SECTORULUI POSEDĂ APROAPE 150 DE TITLURI DE ZIARE ȘI REVISTE, APROXIMATIV 5 000 DE VOLUME ÎN LIMBILE ROMÂNĂ, ENGLEZĂ, FRANCEZĂ, RUSĂ, GERMANĂ, CEHĂ, POLONEZĂ, MAGHIARĂ etc.

Cine sînt cititorii ? După cum ne-a relatat tov. Ludmila Catană, **aceștia se recrutează dintre activiștii federațiilor, antrenori și studenți ce-și pregătesc diferite examene (chiar și de la Institutele de Arhitectură și Construcții...)** Mulți ? Din păcate, nu ! **Ciudat și simptomatic mi s-a părut faptul că printre fișele de cititori ale ultimelor două luni n-a putut fi găsit vreun lucrător al Centrului de cercetări științifice și documentare al C.N.E.F.S.** De aceea, credem că nu greșim afirmînd că **vastul material aflat aici, la sectorul de informare și documentare, constituie, încă, un teritoriu ce n-a fost prospectat cu pasiune de cei ce ar trebui, prin definiție, să o aibă...**

Paul SLAVESCU

PUNCTE DE VEDERE

BAZELE SPORTIVE ÎN PERSPECTIVA SISTEMATIZĂRII AȘEZĂRILOR URBANE ȘI RURALE

(II) Necesitatea unor planuri de amenajări sportive și elaborarea de cataloage tip cu proiecte de baze sportive

În articolul anterior, autorul a arătat necesitatea asigurării spațiilor pentru terenuri de sport și joacă în schițele de sistematizare a municipiilor, orașelor și comunelor.

În legătură cu perspectiva sistematizării consider că este momentul să se treacă la găsirea acelei soluții, care să dea viitoarelor orașe și comune baze complexe și cu un grad mai ridicat de confort și dotare materială, amplasate la distanțe cît mai accesibile, pentru folosirea lor, îndeosebi de către elevi. Întrucît bazele sportive vor face parte alături de celelalte dotări, sociale, culturale și comerciale din condițiile obligatorii ale unei vieți civilizate a cetățenilor văd necesară existența unui complex sportiv care să cuprindă terenuri de fotbal, tenis, volei, handbal, baschet, pistă și sectoare de atletism, popicărie etc. Totodată, terenurile sportive, care au frecvență zilnică mare, amplasate rațional pe teritoriul orașelor, pe lîngă școli, cămine, internate, în parcuri și cartiere, aproape de domiciliu și în condiții de accesibilitate comodă, constituie cea mai eficientă formă de angrenare a maselor în activitatea sportivă și folosirea plăcută și recreativă a timpului liber.

În această direcție se ridică și unele tendințe care prin implicațiile ce le generează merită să fie tratate cu toată atenția. Să ne folosim de un exemplu practic, care nu este singular. Recent, în satul Spătărei, comuna Furculești din județul Teleorman, terenul de fotbal a fost dezafectat. Nu mă voi referi la justețea sau nejustețea măsurii, ci la optica unor persoane cu responsabilitate în domeniul sistematizării de a privi problema bazelor sportive. **„Era terenul cel mai potrivit amplasat în vatra satului să fie afectat la ceea ce avem nevoie pentru că din terenul agricol nu avem voie să luăm și ne trebuiau aprobări din partea organelor centrale"**, afirmă tovarășa Ghițulescu care s-a deplasat din partea Direcției Județene de Arhitectură și Sistematizare la fața locului. **„Am fost de acord cu desființarea terenului pentru că era un maidan, nu era orientat corespunzător, era neregulamentar, neîmprejmuit și fără dotări anexe"** afirmă tov. Andrei, directorul aceleiași direcții.

Desigur, ar fi ideal să avem toate bazele sportive gazonate, cu zgură sau bituminizate, orientate potrivit cerințelor, împrejmuite și dotate cu anexe și instalații moderne. Deocamdată, posibilitățile nu permit așa ceva și nici nu se simte necesitatea de a pune o asemenea sarcină.

După cum se știe, în repetate rînduri, mai ales în ultimul timp, prin documentele de partid și de stat referitoare la mișcarea sportivă, s-a pus tocmai **problema lărgirii bazelor sportive simple, ca o necesitate de care depinde în mare măsură dezvoltarea activității de educație fizică și sport a maselor.** Ar fi o mare greșeală să ștergem, cu ușurință, de pe hărțile unor localități diferite baze sportive simple sau chiar cu confort minimal, așa cum a fost terenul sportiv Unirea Tricolor din cartierul Obor al Bucureștiului, sau să vedem numai dotarea centrelor de comune în dauna satelor. **Un exemplu concludent care reflectă cît de diminuată este, într-o asemenea orientare, eficiența eforturilor ce se fac pentru dezvoltarea bazei materiale a mișcării sportive o oferă tocmai capitala țării. Aici, în ultimii 10 ani au fost dezafectate 83 baze și terenuri sportive în timp ce s-au construit în loc numai 32.**

Avîndu-se în vedere necesitatea extinderii și amenajării unor noi baze sportive simple **ar fi de mare utilitate ca organele și organizațiile cu atribuții în domeniul activității sportive să întreprindă lăudabile inițiative de a elabora pe plan local planuri comune de amenajări sportive pe cel puțin doi ani, prin valorificarea resurselor locale și contribuția voluntar patriotică a cetățenilor.**

Pentru a stabili ce va trebui să se amenajeze pe spațiile afectate prin sistematizarea localităților, ar fi necesar ca **C.N.E.F.S., în colaborare cu celelalte organe și organizații interesate, să urgenteze elaborarea unor cataloage cu proiecte tip de complexe, terenuri sportive și spații de sport și joacă pentru copii,** precum și, eventual, a unor normative care să fie obligatorii de realizat pentru diferite tipuri de localități, stațiuni de odihnă, școli, cartiere, parcuri etc.

În acest fel, s-ar putea obține o eficiență mai ridicată a măsurilor în curs de îndeplinire, pentru intensificarea activității de educație fizică și sport a oamenilor muncii.

prof. Gh. VLĂDICA

UN BUCHET DE COMPETIȚII

(Urmare din pag. 1)

traseu de 150 de kilometri. Dacă treburile organizatorice se dovedesc la înălțime, atunci singura adevărată temere față de succesul competiției se datorează ploii, care cade la Focșani în fiecare după-amiază, regulat, ca la... tropice!

În aceste zile, sportul rural al țării Vrancei și-a trimis ambasadorii la Focșani, pentru a-și apăra șansele în competiția județeană a atletismului, fotbalului, handbalului și voleiului și a fost o mare plăcere pentru mine a-i revedea, pe gazon, pe fotbaliștii coborîți din satul acela cu nume parcă de legendă — Străoane — întîlniți anul trecut la finala pe țară a „Cupei satelor". Alături de ei se întrec aici aproape 400 de sportivi din Popești sau Vidra, din Bîrsești sau Vizantea — ca să numesc numai satele cu o activitate sportivă remarcabilă —, a căror prezență, gălăgioasă și colorată, oferă Focșanilor o tentă de sărbătoare, de repetiție generală înaintea Zilei de 23 August.

În cadrul festiv ce cinstește Ziua Eliberării, „Cupa 23 August" la fotbal, aflată în curs de desfășurare, chemînd la întrecere 6 echipe (Luceafărul Focșani, Flacăra Odobești, Chimica Mărășești, Construcții Focșani, Auto Adjud și Foresta Cosmești) *de valori aproape egale, în lipsa divizionarei C, Automobilul Focșani, aflată în intense pregătiri în vederea reluării campionatului.*

Trecînd la programarea propriu-zisă, seacă, sustrasă comentariilor extinse, trebuie menționat că agenda sportivă a acestei zile mai include pe malurile Milcovului o Cupă la volei, a cărei etapă finală va fi găzduită de terenul Centrului Școlar Agricol, un concurs de tir deschis „amatorilor", în cadrul căruia „va împușca" și elevul Eugen Satala *(Viitorul Focșani), crediat cu a 3-a performanță națională la aer comprimat (3x20 focuri) și fost recordman al țării timp de... o oră, în sfîrșit, o demonstrație de judo — sport care a prins rădăcini aici grație tînărului instructor Nicolae Rusu.*

sportul în lume

A X-a sesiune a Academiei Olimpice Internaționale

AMPLE DISCUȚII ASUPRA PREGĂTIRII OLIMPICE

OLIMPIA, 14 (prin telefon de la trimisul nostru special). — A doua săptămînă de lucru a Academiei Olimpice Internaționale a fost consacrată aproape în exclusivitate temei principale a sesiunii: *pregătirea olimpică*. Tema a fost tratată din diverse unghiuri de vedere, cu toate implicațiile inerente.

Seria dezbaterilor a fost deschisă de interesanta și documentata conferință a doctorului JOSÉ FERRER HOMBRAVELLA (Spania), secretarul general onorific al Societății internaționale de psihologie sportivă. Vorbitorul a avut deseori cuvinte de apreciere la adresa lucrărilor cercetătorilor români și în special ale prof. MIHAI EPURAN. Confirmarea aprecierii de care se bucură psihologia sportivă română au avut-o și în cererea insistentă ce ne-a făcut-o profesoara vest-germană ILSE-MARIA SABATH, de a i se trimite studii de specialitate din România.

Punctul de vedere medical a fost prezentat de dr. NIKOS PAPARESKOS (Grecia), iar cel al sportului feminin de dr. SARAH JERNIGAN (S.U.A.). Despre pregătirea olimpică au mai vorbit GUIDO SCHILLING (Elveția), HEZRON SAGGION (Kenya) și alții. Cele mai multe discuții le-a suscitat însă conferința titularului seminarului K. S. DUNCAN (Marea Britanie), care a tratat problema pregătirilor generale naționale pentru Jocurile Olimpice. În cadrul grupelor de seminar, subiectul a fost mult extins pînă la aprecierea sistemului de organizare a sportului în diferite țări. În mare majoritate, participanții au adoptat concluzia că *sportul are nevoie de un minister sau de o instituție centrală de stat, că educația fizică nu poate fi detașată de procesul general de instrucție (învățămînt)*; că PROIECTUL DE STATUT PREZENTAT DE ALEXANDRU ȘIPERCO TREBUIE APROBAT, *pentru a permite societății să acorde asistență sportivilor de performanță.*

Cu mult interes au fost urmărite intervențiile a 15 foști participanți olimpici, antrenori sau sportivi de mare valoare din nu mai puțin de zece țări. Patinatorul austriac WILLY BIETAK, prezent cu partenera sa în întrecerile de la patinoarele de gheață din Innsbruck și Grenoble, a povestit cum l-a ajutat marele campion sovietic PROTOPOPOV ca să înțeleagă plăcerea intrinsecă a patinajului. Antrenorul vest-german Horst Kassler a evocat originala experiență a prof. IOAN KUNST-GHERMĂNESCU în pregătirea psihologică a handbaliștilor români înaintea campionatului mondial.

Programul zilnic al acestei universități olimpice continuă. Pentru a nu-l uita, participanții sînt treziți în fiecare dimineață la ora 6.45 în sunetele celebrului Imn Olimpic al lui Samaras și Palamas, care a răsunat pentru întîia oară în arena olimpică la Atena, în anul 1896.

Victor BANCIULESCU

CAMPIONATELE MONDIALE DE CICLISM

În penultima zi a întrecerilor pentru campionatele mondiale de ciclism, care se desfășoară la Leicester, s-au disputat probele de șosea pentru amatori. La masculin, titlul de campion a revenit danezului Jorgen Schmidt, învingător pe distanța de 181,200 km în 4h08:12. Belgienii Van den Linden și Gakens au sosit la intervale de 2 și, respectiv, 5 secunde.

Cursa feminină de fond s-a desfășurat pe distanța de 61,480 km. A cîștigat sovietica Ana Kolcina în 1h33:54,7 dispunînd la sprint de italianca Milena Tartani și Raisa Obodovskaia (U.R.S.S.).

Iată-i pe cei 4 componenți ai echipei U.R.S.S. care au terminat învingători în proba de 100 km contratimp, din cadrul campionatelor mondiale de ciclism de la Leicester. Fericiți după victorie, pozează obiectivului fotografic (de la stînga la dreapta): Vl. Iardîi, B. Jukov, V. Mihailov și V. Sokolov.

Telefoto: A. P.-Agerpres

Întrecerile șahiștilor juniori

În sala C.P.M.B. din Capitală (str. Lipscani 14) **se desfășoară finalele campionatului republican de șah pentru juniori și junioare pe anul în curs. După disputarea primelor runde, cele două clasamente au următoarea configurație:**

La fete conduce LIA BOGDAN cu 4 puncte (din 4 posibile), urmată de Marcela Florea și Gabriela Olteanu 3 (1), Anca Gheorghe 2 (1), Luminița Cîrmaciu 2, Rodica Neofit 1½ (1), Mariana Duminică 1½, Mihaela Tuță și Mariana Babolanu 1 (2), Elena Gaidos 1, Ileana Toth și Ecaterina Biro 0 puncte (12 participante).

La băieți conduce V. VLADONE 4 puncte (din 5 posibile), urmat de C. Spulber, I. Armaș, H. Prundeanu și E. Nagy 3½, I. Rosemblau, H. Astman, I. Berghianu și P. Ștefana 2½, F. Deac și A. Borcan 2, A. Elian 1, O. Carzon și P. Antenie ½ puncte (14 participanți).

T. NICOARĂ

În meci de antrenament

Rapid — Laromet 8-3 (4-1)

Reîntîlnire plăcută ieri, pe Giulești, cu jucătorii Rapidului. Prima lor partidă din sezon, în fieful propriu, susținută în compania echipei bucureștene de divizie C. Laromet, a oferit 110 minute (două reprize a 55 de min.) de spectacol fotbalistic agreabil, cu multe faze de poartă și multe goluri. O bună contribuție la calitatea jocului au avut învinșii, care și-au apărat cu dîrzenie șansele, deși scorul final a fost 8—3 (4—1) pentru Rapid.

Prima parte a meciului a avut două aspecte: 30 de minute de perfectă egalitate, ca joc și scor, după care feroviarii s-au impus cu autoritate.

În cea de-a doua repriză, antrenorul M. Bărbulescu a făcut numeroase modificări în formație, echilibrul de forțe de la începutul partidei repetîndu-se simetric și în această parte a jocului. Rapidul revine, însă, înscriind 4 noi goluri, iar Laromet două. Pentru învingători au marcat: Apostol (2), Ionescu, Neagu (2), Năsturescu (2) și Dinu, iar pentru Laromet Florea și Călin (2).

Excelent arbitrajul antrenorului Cristescu. În acest meci, Rapid a folosit următorul lot de jucători: Rămureanu (Răducanu), Pop (Ștefan), Dan (Costea), Lupescu (Cojocaru), Greavu (Mușat), Dinu, Dumitru (Niță), Petreanu (Năsturescu), Neagu, Apostol, Codreanu (M. Stelian).

Geo RAEȚKI

DIN BLOCNOTESUL DIVIZIEI B...

● Primele două ediții ale diviziei B (1934—1935, 1935—1936) s-au desfășurat cu participarea a 40 de echipe împărțite în 5 serii.

● Un număr și mai mare de echipe — 62, împărțite în 4 serii, două a cîte 16 echipe și două a cîte 15 — aveau să se întrecă în ediția 1947—1948 a acestei divizii.

● Printre orașele mai „mici", care au avut, de-a lungul anilor, echipe în divizia B, notăm: Călan (Metalosport), Bistrița (Ceramica și Gloria), Alba Iulia (Unirea), Simeria (C.F.R.), Rădăuți (C.S.M.), Carei (Victoria), Sf. Gheorghe (Oltul), Buhuși (Textila), Călărași (F.C. Călărași), Uioara (Solvay), Sebeș (Surianul), Brad (Mica, formație care a activat, o ediție, și în divizia A), Buzău (Victoria), Tîrnăveni (Sticla), Făgăraș (Explosivi), Sighet (Tisa), Aninoasa (C.S. Aninoasa), Turnu Măgurele (Dinamo), Burdujeni (Flamura Roșie), Fălticeni (Avîntul), Oțelul roșu (Metalul), Sinaia (Carpați), Govora (Chimia), Săsar (Dinamo), Roșiori (C.F.R.), Medgidia (I.M.U.M.), Alexandria (Progresul) etc.

● Jucînd de două ori în divizia B, în 1952 și 1955, Rapid a cîștigat seria respectivă (I) la mare diferență de puncte: 10 puncte avans față de a doua clasată (Locomotiva Iași) în 1952 și 9 puncte mai mult decît Progresul Sibiu, în 1955. În schimb, Universitatea Cluj, în 1950, a trebuit să depună mari eforturi pentru a reveni în divizia A, neavînd în finalul campionatului decît un punct mai mult față de a doua clasată în seria respectivă.

● Universitatea Craiova, participantă multă vreme la campionatul diviziei B, a promovat în divizia A la sfîrșitul ediției 1963—1964, grație... golaverajului: 44—39, față de 45—27, golaverajul realizat de Metalul Tîrgoviște.

● **13 din cele 32 echipe participante la noul campionat al diviziei B au activat mai mult sau mai puțin timp în divizia A.**

ÎN SERIA I: A.S.A. Tg. Mureș, Metalul Tîrgoviște, Politehnica (Siderurgistul) Galați și Metalul București.

ÎN SERIA a II-a: Corvinul Hunedoara, C.S.M. Sibiu, Vagonul Arad, Gaz metan Mediaș, Minerul Baia Mare, Olimpia Satu Mare, C.S.M. Reșița, Crișul și Politehnica Timișoara.

fotbal

STEAGUL ROȘU — OLYMPIAKOS 2-1

BRAȘOV, 15 (prin telefon). — Peste 8 000 de spectatori au asistat la prima evoluție publică a echipei lor favorite, Steagul roșu, în compania echipei Olympiakos, din Pireu.

Victoria a revenit gazdelor, cu 2—1 (2—1) prin golurile înscrise de Ivăncescu (min. 4, lovitură de la 11 metri) și Ghergheli (min. 30). Pentru oaspeți a înscris Capernecas (min. 7).

Miercuri, cele două echipe se vor întîlni din nou, la Sibiu.

Carol GRUIA

La ora 10,15, pe terenul din Dr. Staicovici

Progresul București — Farul Constanța

Astăzi dimineață, pe terenul din str. Dr. Staicovici (în loc de stadionul Republicii, după cum se stabilise inițial), va avea loc un nou meci amical: *Progresul București — Farul Constanța.*

Meciul va începe la ora 10.

PREMIILE TRAGERII SPECIALE LOTO DIN 7 AUGUST 1970

EXTRAGEREA I: Cat. I: 1 variantă a 93 051 lei; a II-a: 1,60 a 58 157 lei; a III-a: 12,75 a 7 298 lei; a IV-a: 19,40 a 4 796 lei; a V-a: 151,45 a 614 lei; a VI-a: 226,35 a 411 lei.

EXTRAGEREA a II-a: Cat. A: 1,50 variante a 54 462 lei; B: 3,15 a 25 934 lei; C: 9,70 a 8 422 lei; D: 23,50 a 3 476 lei; E: 34,35 a 2 378 lei; F: 85,60 a 954 lei.

AMBELE EXTRAGERI: Cat. Z: 1051,20 a 100 lei.

EXTRAGEREA a III-a și a IV-a: Cat. H: 8,15 variante excursii 2 locuri, petrecerea Revelionului la Belgrad; I: 16,95 excursii 1 loc, petrecerea Revelionului la Belgrad; J: 37,30 a 1 000 lei; K: 61,85 a 500 lei.

EXTRAGEREA a V-a: Cat. M: 5,1 variante autoturisme Dacia 1 300; N: 3,2 a 57 700 lei (sau autoturisme la alegere conf. prospectului); O: 4,2 excursii 2 locuri, cu petrecerea Revelionului la Belgrad; P: 8,2 excursie, 1 loc cu petrecerea Revelionului la Belgrad; R: 9,4 a 1 000 lei; S: 45,65 a 500 lei; T: 2 095,75 a 50 lei.

Premiul de categoria I (100%) a fost obținut de TUȘCĂ BORIS din Costești-Argeș; categoria A (100%) DOBRE CONSTANTIN din București; categoria a II-a (100%) de FEKETE FLORICA din Oradea.

Lista nominală a cîștigătorilor de autoturisme și excursii va fi publicată în numărul următor și programul Loto-Pronosport de marți 18 august 1970.

BASCHETBALISTELE ROMÂNCE ÎNVINGĂTOARE ȘI ÎNVINSE ÎN TURNEUL DE LA SOFIA

73-61 cu Sel. studențească a Bulgariei și 61-67 cu Iugoslavia

SOFIA, 15 (prin telefon). În ultima zi a grupelor turneului internațional găzduit de sala Universiada, reprezentativa României a susținut, ca și alte echipe, de altfel, două meciuri. În primul, a întîlnit puternica formație a Iugoslaviei (medalie de argint la ultima ediție a campionatului european). După un început foarte slab, de care adversarele au profitat prompt, sportivele românce au fost conduse cu 20 de puncte. A urmat, însă, o perioadă de presiune exercitată de apărarea presing a selecționatei române și handicapul a fost redus pînă la 3 puncte. În final, Iugoslavia a cîștigat cu 67—61 (34—24). În al doilea joc, România a întrecut Selecționata studențească a Bulgariei. Debutul a fost din nou nesatisfăcător (23—11 în min. 10 pentru gazde), dar trecerea de la apărarea în zonă la apărarea om la om, cu aplicarea presingului temporar, a determinat modificarea radicală a raportului de forțe. În min. 12 scorul devenise numai 28—21 pentru studentele bulgare, și în continuare, baschetbalistele românce au izbutit să egaleze și să obțină un succes confortabil: 73—61 (31—23).

ALTE REZULTATE: grupa A: Cehoslovacia — Cuba 67—52 (44—18), Franța—Bulgaria 55—53 (30—18), meci condus foarte bine de arbitrul român M. Aldea și J. Gahaustass (R. S. S. Lituaniană), Cehoslovacia — Ungaria 68—61 (34—28); **grupa B:** Selecționata studențească a Bulgariei—Polonia 49—41 (28—19), R.S.S. Lituaniană — Polonia 50—44 (28—25).

CLASAMENTELE GRUPELOR: A: Cehoslovacia 8 p, Franța 7 p, Cuba 6 p, Bulgaria 5 p, Ungaria 4 p; **B:** R.S.S. Lituaniană 7 p, Iugoslavia 7 p, ROMÂNIA 6 p, Selecționata studențească a Bulgariei 5 p, Polonia 5 p. **Clasamentul final al competiției va fi cunoscut după desfășurarea jocurilor semifinale și finale, după sistemul „în cruciș" aplicat la campionatele europene. În semifinale, ROMÂNIA VA JUCA CU BULGARIA.**

U.R.S.S., CAMPIOANĂ A EUROPEI LA BASCHET — JUNIORI

Echipa României pe locul IX

ATENA, 15 (Agerpres). — Campionatul european de baschet pentru juniori s-a încheiat la Atena cu **victoria echipei U.R.S.S. care, în meciul decisiv pentru locurile 1—2, a învins cu scorul de 80—48 (34—16) formația Greciei.** Locul trei a revenit selecționatei Italiei, învingătoare cu 62—57 (39—20) în partida cu echipa Iugoslaviei.

Selecționata juniorilor din România a ocupat locul 9, întrecînd cu 66—58 (29—23) reprezentativa R.F. a Germaniei.

fotbal meridiane

REAL ÎNVINS DE VASAS

La Malaga a început turneul internațional de fotbal **„La Costa del sol"**, care reunește formații din Spania, Ungaria, Iugoslavia. În primul meci al turneului, **Vasas Budapesta a întrecut cu 8—7** (la lovituri de 11 m) pe **Real Madrid.** După cele 90 de minute de joc, scorul fusese egal: 1—1, prin punctele marcate de Grosso (min. 38) și Puskas (min. 89). Apoi s-au executat 20 de lovituri de la 11 m (10 de fiecare echipă). Vasas a transformat 7, iar Real 6. **Echipa maghiară va întîlni, duminică, în finală, pe cîștigătoarea meciului F.C. Malaga — Dinamo Zagreb.**

NOI METODE DE ANTRENAMENT PENTRU FOTBALIȘTII CEHOSLOVACI

ANTONIN RYGR, **noul antrenor al echipei de fotbal a Cehoslovaciei,** a declarat că va introduce noi metode de antrenament, insistînd pe dezvoltarea **abilității tehnice și a jocului în viteză.** În toamna acestui an, **echipa Cehoslovaciei va susține trei partide amicale:** cu FRANȚA (5 sept. la Nisa), cu POLONIA (28 oct. la Ostrava) și R.F. a GERMANIEI (21 noiembrie la Bratislava). **La 7 octombrie, reprezentativa Cehoslovaciei va juca la Praga cu echipa Finlandei** în cadrul Campionatului european inter-țări.

CAMPIONATUL POLONIEI

Partidele disputate în cea de-a doua etapă a campionatului polonez de fotbal s-au soldat cu următoarele rezultate: **Stal Melec. — Zaglembe 2—1; Ruch Chorzow — Gwardia 3—0; Rybnika — Bytom 1—1; Gornik — Szombierki 4—3; Legia — Stal Jeszov 3—1; Visla Cracovia — GKS Katowice 1—0.**

În turneul de la Moscova

IUDIT DIBAR ȘI SEVER DRON CONTINUĂ...

MOSCOVA, 15 (Agerpres). — Campionatele internaționale de tenis ale U.R.S.S. au continuat cu desfășurarea partidelor din sferturile de finală ale probelor de dublu.

LA DUBLU MIXT, CUPLUL ROMÂN IUDIT DIBAR—SEVER DRON A ÎNVINS CU 6—1, 6—4 PERECHEA MARGARETA MITCHEL — MIHAEL ESTEP (S.U.A.). La dublu femei, Iudit Dibar și poloneza Danuta Wieczorek au întrerupt, din cauza întunericului, partida cu Maria Kuli, Aita Kree (U.R.S.S.) la scorul de 4—6, 6—2, 1—0 în favoarea lor.

În proba de dublu bărbați, americanii Roy Bart și Michael Estep au eliminat cu 6—4, 6—2, 6—4 perechea Sever Dron (România)—Pavel Hutka (Cehoslovacia).

Canotoarele — gata de start pentru „europene"

Drumul spre Tata trece prin Piatra Neamț...

Cele cîteva zile care au mai rămas pînă la campionatele europene feminine de canotaj academic (21—23 august, Tata — Ungaria), ne-au îndemnat să vizităm, la începututi acestei săptămîni, locul de pregătire a lotului republican, care și-a stabilit — în vacanță — cartierul general la Piatra Neamț.

Într-un pitoresc cadru natural, lîngă lacul Bîtca Doamnei, am fost întîmpinați de profesorul Ion Bulugioiu, antrenorul lotului. Am trecut direct la problemă, interesîndu-ne de stadiul pregătirii sportivelor, de pofta lor de lucru, de șansele și pozițiile pe care schifiștele noastre le vizează la apropiatele campionate. Iată cîteva din însemnările făcute...

Acum, la sfîrșitul perioadei de pregătire pentru marea confruntare continentală, schifiștele românce au atins un nivel valoric ridicat, obținut în urma antrenamentelor „tari" pe care le-au făcut în actualul sezon. Lacul Bîtca Doamnei a fost ales ca pistă de pregătire, pentru excelentele sale calități naturale: existența unei „ape grele", de adîncime, liniștite, precum și a celor două canale cu apă curgătoare, oferind posibilitatea unor antrenamente în condiții optime, atît la capitolul tehnică, cît și la cel de forță.

După încercarea diferitelor formule de echipaje, în probele de 4+1 visle și 8+1, antrenorul Bulugioiu s-a oprit asupra următoarelor formații: **Ioana Tudoran, Mitana Botez, Ileana Nemeth, Elisabeta Lazăr + Ștefania Borisov, respectiv Doina Bălașa, Maria Singeorzan, Doina Bărdaș, Viorica Crețu, Teodora Untaru, Elena Necula, Ecaterina Trancioveanu, Viorica Lincaru + Mariana Naidin.** Iată, deci, că în echipajul vîslașelor alături de cele patru maestre emerite ale sportului, campioane europene în 1968, a fost inclusă și cea mai bună simplistă din țară — **Elisabeta Lazăr.** În noua formulă, echipajul a obținut vara aceasta două victorii de prestigiu la regatele „Brandemburg" și „Bosbaan", în prima depășindu-și clar marile adversare, U.R.S.S. și R.D.G., iar în cea de a doua realizînd un valoros record al pistei din Amsterdam. La antrenamente, echipajul a obținut — în ultimul timp — noi recorduri în probele de 250 și 500 m, în timp ce la 1 000 m rezultatele sînt — constant — foarte bune. Firește, optimismul dăinuie în barca de 4 visle, ale cărei ocupante se gîndesc numai la cucerirea primului loc!

La 8+1, echipajul definitivat după „Regata Bosbaan" (în care a ocupat locul I) a atins în momentul de față, după o solicitare treptată, un nivel corespunzător de pregătire. După un început slab în actualul sezon, **echipa a cîștigat coeziune. Îmbunătățindu-și implicit și timpii.** În ultima perioadă, antrenorul a pus accentul pe start și finiș, căutînd să remedieze carențele care existau. La această probă, lupta pentru primul loc se anunță deosebit de disputată, pretendentele principale fiind echipajele U.R.S.S. și R.D.G. Dar și românce le emit pretenții la o medalie, așa că — după cum ne spunea interlocutorul nostru — s-ar putea ca departajarea la sosire să apeleze la... fotografie. Și un amănunt încurajator: ambarcațiunea de concurs, construită recent (spre deosebire, de cea de la 4 visle) de C.I.L. Reghin, la o comandă specială, se dovedește a fi de excelentă calitate.

Pentru celelalte probe, simplista **Crista Kloss, care a obținut în actualul sezon rezultate sub posibilități, va trebui să lupte serios pentru a se clasa** — așa cum se preconizează — în primele șase. La 4+1 rame, România va prezenta un tînăr echipaj al Clubului Nautic Universitar (**Lucia Kresz, Marilena Mureșan, Silvia Speteanu și Maria Bălan**), care s-a pregătit pe apele Snagovului, sub îndrumarea antrenorului **Ion Boicu.** În proba de dublu, deși se prevăzuse participarea noastră, valoarea scăzută a sportivelor, precum și unele abateri de la disciplină, ne vor obliga să absentăm la actuala ediție a C.E.

Consemnînd, în încheiere, aportul substanțial adus în perioada de pregătire de către sportivele de rezervă (în special Garoafa Cantemir), de medicul lotului, dr. Octavian Popescu, de marangozul Andrei Becsei, de tehnicienii Centrului de cercetări științifice „23 August" (prin filme și kinograme) ca și — evident — de ospitalierele gazde din orașul de pe Bistrița am părăsit cartierul general al schifiștelor noastre cu multe speranțe. Astăzi, caravana canotoarelor părăsește Piatra Neamț, în drum spre lacul Tata, pista de concurs a „europenelor", pe care am dori să culeagă aurul mult dorit!

Horia ALEXANDRESCU

Competiția internațională de volei de la Timișoara

ECHIPELE ROMÂNIEI, ITALIEI, R.D. GERMANE ȘI POLONIEI — IN TURNEUL FINAL

TIMIȘOARA, 15 (prin telefon, de la trimisul nostru). Făcînd o scurtă retrospectivă asupra meciurilor de vineri, ne vom referi, în principal, la surprizele înregistrate, (Italia—Ungaria și Belgia—Sel. studențească a României) precum și la partida R.D.Germană — Polonia (derbyul seriei a II-a), încheiată la o oră tîrzie. Fără îndoială, echipierii squadrei azzurra merită prioritate, întrucît ei au reușit să învingă o valoroasă formație, cotată destul de bine la bursa voleiului mondial. Ei au obținut victoria, după ce începutul jocului prevestea un scor categoric în favoarea echipei maghiare. De remarcat este faptul că italienii au avut un sprijin esențial în rezerve, care au suplinit cu brio pe titulari. De pildă, în setul V, cînd echipa Ungariei conducea cu 14—9, Barbieri — cel mai înalt trăgător italian (1,99 m) — a fost scos din teren și cu sextetul de bază modificat, formația a jucat foarte bine, refăcînd handicapul și obținînd victoria cu 3—2. Este adevărat că de la învinși a lipsit trăgătorul principal Buzek.

Cealaltă surpriză au furnizat-o belgienii în fața selecționatei noastre studențești, ce urmează să ne reprezinte la Universiada de la Torino. Surpriza nu se referă atît la faptul că elevii lui Horațiu Nicolau au învins, cît la maniera categorică în care ei s-au impus. „Universitarii" ni se par insuficient pregătiți.

Cel mai bun meci de pînă acum l-au oferit, tot vineri, echipele R.D. Germane și Poloniei. Deși au învins cu 3—0, deținătorii „Cupei mondiale" — foarte bine pregătiți la toate capitolele — au primit o replică hotărîtă din partea polonezilor, care au opus jocului simplu, dar eficace, calculat și în forță al adversarilor, combinații subtile, spectaculoase și derutante. Jucătorii polonezi n-au mai rezistat în finalurile de set în fața formației R.D.G. Această partidă a fost condusă excelent de arbitrul român **Mircea Albuț** care s-a aflat, cu acest prilej, la al 100-lea meci internațional arbitrat.

★

Ultima etapă a seriilor, programată simbătă, a fost deschisă de meciul **Polonia—Belgia.** Avînd în vedere diferența valorică existentă între cele două echipe, putem spune că belgienii au opus o rezistență deosebită, dovedindu-se un adversar incomod pentru echipa Poloniei. Victoria a revenit, după un meci de luptă, polonezilor cu scorul de **3—0 (13, 11, 12).** Au arbitrat: K. Kiss (Ungaria) și Gh. Fortuna (România).

O întîlnire decisivă pentru calificarea în turneul final a fost aceea dintre formațiile **Italiei și R.F. a Germaniei,** cu care s-a deschis programul după-amiezii. Italienii au început jocul prea siguri de ei și erau pe punctul de a părăsi terenul învinși. În cele din urmă, ei au reușit să cîștige, la mare luptă, cu **3—2 (—12, 6, — 14, 12, 10).** Arbitri: V. Arhire și Gh. Borghida (România). În continuare s-a desfășurat partida **R.D. Germană—Selecționata studențească a României.**

O replică mult mai curajoasă decît am fi bănuit a dat-o selecționata noastră universitară, dar oaspeții, folosind mai mult rezervele, au cîștigat totuși cu *3—1, (8,3, —14, 6).* Au condus: G. Borghi (Italia) și M. Albuț (România).

Partida derby a primei serii a opus formațiile *României și Ungariei.* Rezultat final: 3—0 (6, 10, 4) pentru echipa României.

Clasamente: SERIA I: 1. România 3 3 0 9—1 6; 2. Italia 3 2 1 7—7 5; 3. Ungaria 3 2 1 5—7 4; 4. R. F. G. 3 0 3 3—9 3. *SERIA a II-a: R.D.G. 3 3 0 9—1 6; 2. Polonia 3 2 1 6—4 5;* 3. Belgia: 3 1 2 3—6 4; 4. Sel. stud. a României 3 0 3 2—9 3.

După o zi de pauză (n.r. azi), luni încep turneele finale pentru locurile 1—4 și 5—8. În turneul pentru locurile 1—4 s-au calificat *România, Italia, R.D.G. și Polonia.*

Aurelian BREBEANU

ROMANIA—POLONIA 86—56 (38—24), LA BASCHET JUNIOARE

SIBIU, 15 (prin telefon). **Sala Școlii sportive din localitate a găzduit simbătă după-amiază prima întîlnire de baschet (din suita celor trei programate) dintre reprezentativele de junioare ale României și Poloniei. Cu o apărare fermă, cu contraatacuri reușite și recuperări prompte sub panouri, româncele au cîștigat detașat: 86—56 (38—24).**

Cele mai eficace jucătoare: Rădulescu (22 p), Roșianu (15 p), pentru învingătoare, respectiv Gorzelana (14 p) și Jablowska (10 p). Duminică, de la ora 18, în aceeași sală, va avea loc al doilea meci.

PUGILIȘTII JUNIORI DE LA OLIMPIA BUCUREȘTI, DIN NOU ÎNVINGĂTORI

Cea de a treia întîlnire dintre pugiliști juniori ai clubului Olimpia București și Trakia Plovdiv, disputată astă seară pe stadionul Olimpia, s-a încheiat cu victoria la limită a boxerilor noștri: 6—3. Astfel, bilanțul celor trei întîlniri a devenit favorabil clubului bucureștean (2—1).

Dintre cei 22 de boxeri care au urcat treptele ringului, am remarcat cîteva autentice talente în St. Bălatu, C. Hoduț, I. Paraschiv (de la gazde), I. Leonidov, A. Gavadinov și N. Gavadinov (de la oaspeți). **Iată rezultatele tehnice, în ordinea categoriilor:** M. Milcev (T) b.p. St. Ilina (O), St. Bălatu (O) b.p. A. Sivriev (T), V. Neagu (O) b.p. N. Nikolov (T), K. Kuntehov (T) b.p. I. Adam (O), I. Leonidov (T) b.p. D. Niță (O), C. Hoduț (O) b.ab. 1 S. Genov (T), A. Gavadinov (T) b.p. N. Ursu (O), Gh. Dociu (O) b.p. S. Ivan (T), I. Paraschiv (O) b.p. P. Safronov (T), N. Gavadinov (T) b.p. G. Ștefan (O), F. Bobi (O) b.p. G. Galisov (T).

D. DIACONESCU-coresp.

Astăzi, la Bîrlad

S. A. Mauleonais joacă cu Rulmentul

Astăzi, orașul de sub Dealul Morilor găzduiește cel de-al doilea meci din cadrul turneului pe care formația franceză de rugby, S. A. Mauleonais îl susține în România. Parteneră, echipa de divizie A Rulmentul, una din formațiile care nu prea știu să piardă pe teren propriu, indiferent de cartea de vizită a adversarei sale.

După jocul excelent practicat de rugbyștii francezi la Constanța, în compania Farului (9—9), partida cu Rulmentul stîrnește un interes neobișnuit. Oaspeții, sosiți încă de ieri la Bîrlad, au efectuat un ușor antrenament de acomodare. Pentru meciul cu Rulmentul ei vor utiliza următorul XV: Errea, Camy, Marquesuza — Briere, Basterreix — Malherbe, Etchecopar (Sapioule), Indurain — Taffernabe, Morot — Escaude, Pouraillet, Loustalot, Lhonde — Martin.

Rugbyștii francezi vor forța victoria, în acest al doilea meci al turneului, pentru a-și crea un ascendent moral în vederea ultimului joc în țara noastră, cel de miercuri, cu Dinamo București.

MECI INTERNAȚIONAL DE POPICE, AZI, ÎN CAPITALĂ

Azi, în sala Constructorul din Capitală, începînd de la ora 8,30, va avea loc o interesantă întîlnire internațională de popice între echipele masculine ale clubului *Constructorul București* și *Epitők Szekesfehervar* (Ungaria).

JOCURILE BALCANICE DE ATLETISM

ATLETELE ȘI ATLEȚII NOȘTRI DOMINĂ

(Urmare din pag. 1)

Parcă pentru a scoate din monotonie această cursă atît de așteptată de spectatori, turcul Tumkan sprintează și se instalează la conducerea plutonului. El are, pe parcursul unui tur de pistă, un avans de cîțiva metri. Dar, cînd pocnetul pistolului anunță ultimii 400 m, plutonul se apropie de el, îl ajunge după 100 m, continuă alergarea în grup compact pînă la 1 300 m, punct unde se declanșează sprintul final. Cînd se intră în ultima linie dreaptă, concurenții trec pe culoare diferite. Sprintul este electrizant, recompensîndu-ne pentru inactivitatea concurenților din restul cursei. Iugoslavul Joze Medjimurec are un finiș impresionant căruia nu i se poate opune nici una dintre forțele plutonului. Păcat că reprezentantul nostru Petre Lupan s-a lăsat închis în mijlocul plutonului și n-a putut prinde o poziție bună la finiș.

Rezultate: **1. JOZE MEDZIMUREC (I) 3:49,8; 2. Atanas Atanasov (B) 3:50,3; 3. Vaflan Djordjevici (I) 3:50,9; 4. Petre Lupan (R) 3:51,0; 5. Ortwin Scheible (R) 3:51,0; 6. Spilios Zacharopoulos (G) 3:51,6.**

Ivanka Hristova nu se dezminte

Aruncarea greutății a fost o probă clară încă dinaintea desfășurării ei. Era neîndoielnic că reprezentanta Bulgariei, Ivanka Hristova, este astăzi cu cel puțin o clasă mai bună decît adversarele ei, și că numai un accident îi poate răpi medalia de aur. Desfășurarea întrecerii a confirmat întru totul pronosticul: Ivanka Hristova a cîștigat cu un avans de peste 2 m! Atletele noastre au obținut celelalte două medalii, aducînd puncte prețioase în clasamentul pe echipe.

Rezultate: **1. IVANKA HRISTOVA (B) 17,82 m — record al I.B.A.; 2. Ana Sălăgean (R) 15,48 m; 3. Lia Manoliu (R) 14,94 m; 4. Radostina Vesekova (B) 14,87; 5. Diamanto Kokosseli (G) 13,33 m; 6. Gordana Mincevici (I) 12,92 m.**

Bravo Silaghi!

Prima surpriză — și încă de proporții — a actualelor Jocuri Balcanice s-a petrecut la aruncarea suliței, probă în care tînărul nostru reprezentant Dezideriu Silaghi a repurtat o neașteptată victorie în fața unor adversari considerați apriori superiori, între care bulgarul Milcio Milenski, recentul cîștigător al memorialului Znamenski. Studentul bucureștean a obținut titlul balcanic în aruncarea a patra. El reînnoadă astfel șirul unor tradiționale victorii românești la aruncarea suliței, realizate cu ani în urmă de Alexandru Bizim și de Gheorghe Popescu.

Rezultate: **1. DEZIDERIU SILAGHI (R) 76,16, 2. Milcio Milenski (B) 75,46, 3. Dinio Dinev (B) 73,44, 4. Zarko Primorat (I) 73,16, 5. Nedjo Djurovici (I) 72,28, 6. Marcel Petra (R) 66,04.**

Performera zilei: IVANKA HRISTOVA

Cinci medalii de aur — trei de argint. Acesta este bilanțul celor opt participări ale Ivankăi Hristova în cadrul Jocurilor Balcanice. Ieri după-amiază, cea mai bună aruncare a campioanei bulgare (de 10 ori consecutiv) a măsurat 17,82 m și a reprezentat performanța nr. 1 a reuniunii.

La 28 de ani, absolventa Institutului de Cultură Fizică din Sofia, actualmente profesoară de educație fizică la liceul sportiv din capitala țării vecine, este una dintre cele mai bune aruncătoare de greutate din lume, cu un record personal de 18,05 m realizat în urmă cu două săptămîni. Locul VI la J. O. din Mexic, al patrulea la „europenele" de la Atena, Ivanka nu se mai află decît la un singur pas de deplina consacrare (a se citi o medalie) într-o mare competiție. Interesant este că la vremea junioratului, Hristova vădea calități deosebite pentru pentatlon. Dar cunoscutul antrenor bulgar Iordan Kristev a intuit din vreme posibilitățile ei de dezvoltare, făcînd-o să

îndrăgească cercul de aruncări. Membră a clubului Levski-Spartak, Ivanka este una dintre cele mai populare sportive din Bulgaria. Ea este căsătorită, are un băiat pe care speră să-l vadă un excelent jucător de baschet

La lungime băieți 2 medalii pentru România

Soarta în proba de săritură în lungime băieți s-a hotărît la ultimele încercări. Campionul nostru Vasile Sărucan s-a instalat în fruntea plutonului abia la a 5-a săritură (7,69 m), iar Mihai Zaharia și Milan Spasojevici și-au schimbat locurile grație performanțelor din ultima încercare. Sărucan, omul care caută aurul medaliei balcanice de cîțiva ani, fiind mereu pe podium, dar nu pe prima treaptă, își vede încununate eforturile cu prilejul acestei ediții jubiliare. Satisfacția este deplină, deoarece a fost talonat cu succes de colegul și prietenul său Mihai Zaharia.

Rezultate: **1. VASILE SĂRUCAN (R) 7,69 m; 2. Mihai Zaharia (R) 7,61 m; 3. Milan Spasojevici (I) 7,57 m; 4. Nenad Stekici (I) 7,49 m; 5. Athanasios Polychronakis (G) 7,44 m; 6. Gheorghi Marin (B) 7,44 m.**

Calificări pentru finalele de astăzi

200 M BARBAȚI: Karasi (I) 21,4 — record al J.B.A., Zamfirescu (R) 21,5, Gasparinatos (G) 21,6, Gancev (B) 21,9; Krizan (I) 21,2 (vînt favorabil 2,81 m/s), Terjischi (B) 21.4, Mikelidis (G) 21,7, Păsulă (R) 21,8.

110 MG: Dimitrov (B) 14,1 — record bulgar, Efstratios (G) 14,2, Suciu (R) 14,2, Ajanovici (I) 14,3; Stojicevici (I) 14,1, Perța (R) 14,2, Lazaridis (G) 14,2, Mliakov (B) 14,2.

400 M BARBAȚI: Alebici (I) 48,8, Tzortzis (G) 49,6, Gedeon (R) 50,0, Hristov (B) 50,2; Puiu (R) 61,4 (!), Ianev (B) 61.4, Kocuvan (I) 61.5, Dimitriou (G) 73,5 (!) Nefiind decît 4 concurenți, deci toți calificați pentru finală, cursa a fost, de fapt, o simplă plimbare.

PROGRAMUL DE ASTĂZI

ora 16.00: PRĂJINA (ca mare favorit pornește atletul grec Papanikolau, autorul unei performanțe de 5,35 m).

ora 17.30: 200 m B — FINALA (poate Karasi, poate Terjiski, poate Zamfirescu? In orice caz o probă deschisă!).

DISC B (deși suferind multă vreme, recordmanul nostru Iosif Naghi păstrează totuși prima șansă).

ÎNĂLȚIME F (prin prisma rezultatelor din 1970 Cornelia Popescu se înscrie ca principală favorită, ea fiind singura dintre concurente cu un rezultat de peste 1,80 m).

ora 17.40: 400 m B — FINALA (greu de pronosticat învingătorul acestei probe. Poate că va fi decis din duelul dintre Kocrevan și Puiu).

ora 17.55: 110 mg B — FINALA (credem că Nicolae Perța va reuși să cîștige pentru a patra oară titlul balcanic).

TRIPLUSALT B (Carol Corbu și Șerban Ciochină, în mod normal, ar trebui să se claseze pe primele două locuri, dar nu trebuie omisă prezența campionului european de la Budapesta, bulgarul Stoikovski).

ora 18.00: 100 mg F — FINALA (Valeria Bufanu — 13,5 și cîștigătoarea pentatlonului. Nedialka Anghelova — 13,6 dețin cele mai bune rezultate).

ora 18.15: SULIȚA F (Ioana Stancu poate obține un frumos succes, cucerind titlul de campioană a J.B.A.).

ora 18.00: 5000 M (indiscutabil bulgarul Mihail Jelev apare ca favorit, dar nu uităm că, pe cît se pare, lui Dane Korița îi prieste aerul Bucureștiului!).

ora 19.20: 4x100 M F

ora 19.25: 4x400 M F

ora 19.35: 4x400 M B (judecînd după rezultatele anterioare atletele românce pot obține două victorii, în timp ce în ștafeta masculină, anticipăm o dispută strînsă între alergătorii bulgari și cei români).

ora 19.45: FESTIVITATEA DE ÎNCHIDERE: „La revedere, la Zagreb, în 1971!"

Omagiu sprinterelor

Extraordinar de mult și-a dorit Mariana Goth să cucerească și cel de al doilea titlu balcanic la această ediție! Păcat că n-a reușit. Cu toate acestea, spectatorii au fost — la finele cursei — încîntați. Atît de frumoasă și palpitantă a fost întrecerea, atît de rapidă și incertă în ceea ce privește învingătoarea încît toți cei prezenți pe Republicii au stat în picioare (omagiu și emoție) de la primul și pînă la ultimul metru al finalei probei de 200 m. Ivanka Venkova a rezistat mai bine acestui debordant sprint prelungit și a cîștigat de justețe o cursă memorabilă.

Rezultate: **1. IVANKA VENKOVA (B) 23,9 — record bulgar; 2. Mariana Goth (R) 24,0; 3. Jelika Pavlicici (I) 24,2; 4. Mariana Filip (R) 24,3; 5. Monka Bobceva (B) 24,5; 6. Lubița Mrdja (I) 24,6; 7. Theodora Mininati (G) 25,0 — record grec.**

Jelev, un învingător inteligent

Pînă la ultima trecere peste groapa cu apă, simpatizanții (numeroși și entuziaști) ai tînărului Ion Dima, au fost convinși că el va putea produce marea surpriză a acestor Jocuri. Dima conducea în finalul cursei, fără a da semne de oboseală. În spatele său se afla, însă, campionul european, excelentul atlet Mihail Jelev. El a trecut la 2850 m — după o cursă inteligentă, de finețe tactică — cu ușurință peste încă neexperimentatul Dima și a sprintat ca un ogar spre firul alb, spre victorie. Medalia de argint a aparținut lui Ion Dima și acest lucru îl onorează pe reprezentantul culorilor noastre, el reușind să întreacă un buchet de adversari valoroși.

Rezultate: **1. MIHAIL JELEV (B) 8:47,4, 2. Ion Dima (R) 8:48,8, 3. Petko Iordanov (B) 8:50,4, 4. Gheorghe Cefan (R) 8:54.8, 5. Miroslav Pavlovici (I) 8:56,6, 6. Panagiotis Nakopoulos (G) 9:00,4.**

Cei mai grei oameni ai concursului...

...s-au întîlnit la cercul de aruncarea greutății. Privindu-i din înaltul tribunei pe acești coloși pătrunzînd în cercul doar de 2,135 m, ai impresia că el este cu mult prea mic față de gabaritul lor. Și te și miri chiar cum de se pot descurca în acest spațiu. La încheierea întrecerii, pe podiumul premiaților, au luat loc atleți fiecare de peste 100 de kilograme.

Victoria a revenit sportivului iugoslav Ivan Ivancici cu un rezultat bun pentru Jocuri, dar încă departe de valoarea marilor competiții internaționale.

Alergătorul turc Tümkan conduce plutonul compact în proba de 1500 m. Cîștigătorul, Joze Medjimurec se află undeva în spate.

Rezultate: **1. IVAN IVANICICI (I) 18,54, 2. Georgios Lemonis (G) 17,97, 3. Tencio Gospodinov (B) 17,04, 4. Rumen Gerov (B) 16,86, 5. Petar Barisici (I) 16,70, 6. Gheorghe Suha (R) 15,48.**

Socol — spre 8 000 de puncte!

Desfășurată de-a lungul a două zile pline (vineri și simbătă, de dimineață pînă la căderea nopții), decatlonul, această probă a probelor, summum al atletismului, a fost dominat de reprezentantul nostru Curt Socol. La capătul istovitorului carusel al celor 10 probe, învingătorul a obținut cu 7 771 p un nou record al României și al J.B.A. Campionul balcanic Curt Socol a obținut o suită de performanțe bune: 11,2 la 100 m, 7,21 m la lungime, 13,37 m la greutate, 1,92 m la înălțime, 51,3 s la 400 m, 14,4 s la 110 m.g., 49,10 m la disc, 4,10 m la prăjină, 61,80 m la suliță și 4:37,3 la 1 500 m. Așadar, tenacele Socol se apropie de 8 000 p, performanță remarcabilă în lumea atletismului.

Rezultate: 1. CURT SOCOL (R) 7 771 p — nou record al României și al J.B.A.; 2. Spas Djurov (B) 7 657 p — nou record al Bulgariei; 3. Andrei Sepci (R) 7 628 p; 4. Iordan Mliakov (B) 7 325 p; 5. Vasilios Sevastis (G) 7 312 p — nou record al Greciei; 6. Zisis Kourellos (G) 7 174 p.

Doina Bădescu, din nou pe primul plan

După ce sezonul trecut a avut o activitate destul de modestă, în cel al anului 1970 alergătoarea rapidistă a evoluat tot mai bine, de la un concurs la altul. Ieri ea și-a realizat performanța carierei, obținînd dintr-o dată mai multe satisfacții: campioană balcanică, victorie, pare-mi-se prima, asupra unei adversare puternice de talia Ilenei Silai și înregistrarea celui mai bun rezultat al său.

Ieri, Doina Bădescu a făcut o cursă foarte curajoasă și dozindu-și bine eforturile a putut întreprinde un finiș de cîteva zeci de metri căruia Silai nu i-a putut rezista. Felicitări și Ilenei Silai pentru dîrzenia cu care și-a disputat șansele locului doi, grav amenințate de revenirea atletei bulgare Zlateva.

Rezultate: 1. DOINA BĂDESCU (R) 54,1. 2. Ileana Silai (R) 55,0, 3. Svetla Zlateva (B) 55,0, 4. Stepka Nikolova (B) 55,7, 5. Djulesma Basici (I) 56,4, 6. Slavika Glavina (I) 58,0.

★

Existînd depusă o contestație pentru proba masculină de 4x100 m, rezultatele le vom publica în numărul de mîine.

Campionatele naționale de sărituri în apă

ION GANEA ȘI SORANA PRELIPCEANU AU CUCERIT ȘI ULTIMELE TITLURI

Sare campionul național Ion Ganea.

Probele de sărituri în apă de la trambulina de 3 metri (senioare) și de la platforma de 10 metri (seniori) au încheiat ieri, după trei zile de întreceri desfășurate la ștrandul Tineretului din Capitală, campionatele naționale de sărituri pe acest an. Din nou pe prima treaptă a podiumului premianților au urcat Ion Ganea și revelația acestor campionate, tînăra Sorana Prelipceanu. Cei doi campioni merită toate felicitările, ca și antrenorii lor — Norbert Hatzak și Aurel Breja.

Dacă la senioare „micuța" Sorana s-a impus după a cincea încercare, instalîndu-se în fruntea concurentelor, poziție pe care și-a menținut-o pînă în final și care i-a adus în afara mult rîvnitului titlu și îndeplinirea normei de maestră a sportului, în schimb multiplul campion Ion Ganea s-a dovedit, pentru moment, fără contracandidat de-a lungul întrecerilor. Dorim ca aceste rezultate să fie confirmate și la apropiatele întreceri balcanice. O mențiune pentru comportarea bună a lui Dumitru Popoaie și Constantin Nedelcu, la băieți, și a Tatianei Dumitriu la fete (a cucerit titlul de campioană la cele trei probe combinat: sărituri de la trambulina de un metru, 3 metri și de la platformă).

Iată ordinea primilor trei clasați: **sărituri de la trambulina de 3 m,** SENIOARE: 1. SORANA PRELIPCEANU (Crișul Oradea) 367,25 p — campioană națională, 2. Mariana Voinea (C.S.Ș. Buc.) 344,05 p, 3 Tatiana Dumitriu (CSȘ Buc.) 339,15 p, **sărituri de la platforma de 10 m,** SENIORI: 1. ION GANEA (Independența Sibiu) 466,40 p — campion național, 2. Dumitru Popoaie (I.E.F.S.) 437,40 p, 3. Constantin Nedelcu (C.S.S. Buc.) 420,65 p; **proba combinată** (sărituri de la trambulina de 1 m, 3 m și platformă); SENIORI: 1. ION GANEA 1463.55 p — campion absolut, 2. Constantin Nedelcu 1385,20 p, 3. Dumitru Popoaie 1302,30 p; SENIOARE: 1. TATIANA DUMITRIU 973.10 p — campioană națională, 2. Măriuca Isăcescu (Progresul) 873,95 p, 3. Mariana Voinea 872,25 p.

Gh. RANGU

TURNEUL SPERANȚELOR LA TENIS

GABRIEL NEACȘU ȘI CUPLUL HĂRĂDĂU-SOTIRIU ÎNVINGĂTORI

CLUJ, 15 (prin telefon). Simbătă au fost desemnați cîștigătorii celei de a doua ediții a competiției internaționale de tenis, „Turneul speranțelor". Din cele șapte probe, două au revenit sportivilor români, ceea ce reprezintă un bilanț modest, chiar dacă ținem seama de valoarea adversarilor. În ansamblu, evoluția tinerilor noștri tenismani nu are darul să liniștească pe specialiști.

Și acum, cîteva cuvinte despre finalele de simplu.

La simplu băieți-tineret, polonezul Niedwiecki și maghiarul Bannyk s-au întrecut într-o partidă de un bun nivel tehnic. Primul, avînd o mai bună orientare tactică, s-a impus în fața unui adversar excelent tehnician, cu execuții fine, dar bazate pe prea puțină forță.

Meciul decisiv de la simplu juniori s-a încheiat cu un rezultat surpriză, victoria lui Gabriel Neacșu asupra lui Traian Marcu. Așa cum s-a desfășurat însă întrecerea, succesul lui Neacșu este meritat.

În ambele finale de simplu feminin, în confruntările cu jucătoarele noastre, tenismanele oaspe, posesoare ale unui bagaj superior de cunoștințe tehnico-tactice, s-au impus fără dificultate.

REZULTATE. simplu băieți-tineret: Niedwiecki—Bannyk 6—4, 6—2; **simplu juniori:** Neacșu—Marcu 7—5, 8—6; **simplu fete-tineret:** Valichrakova (Cehoslovacia) — Valeria Balaj 6—2, 7—5; **simplu junioare:** Komarova (U.R.S.S.) — Elena Takacs 6—3, 6—2; **dublu băieți:** Hărădău, Sotiriu—Lange, Lapimaa (U.R.S.S.) 6—4, 6—1; **dublu fete:** Zinkevici, Komarova (U.R.S.S.)—Balaj, Takacs 7—5, 6—4; **dublu mixt:** Zinkevici, Lange (U.R.S.S.) — Komarova, Lapimaa (U.R.S.S.) 4—6, 6—4, 6—0.

Paul RADVANI-coresp.

La Snagov — în campionatele juniorilor

CAIACIȘTII ȘI CANOIȘTII DE LA STEAUA — PERFORMERII FINALELOR

Ultima manșă a campionatelor naționale de caiac-canoe rezervate juniorilor s-a consumat ieri, pe Snagov.

Concursul a fost deschis de junioarele specialiste în proba de K 2. Cu o plecare puternică din start, vitezistele de la clubul Dinamo București reușesc să se situeze în fruntea plutonului, care, pe parcursul celor 500 m, se va destrăma, dînd cîștig de cauză dinamovistelor Aglaia Răutu și Paulina Humă. Cursa de K 4 junioare I a fost, poate, cea mai disputată întrecere a acestor finale. Reprezentantele clubului Steaua au dovedit multă ambiție și dăruire, reușind pe ultima sută de metri să se detașeze de „insistentul" caiac al dinamovistelor, adjudecîndu-și astfel titlul de campioane republicane. În proba următoare — K 1 juniori I — a învins, cum era de așteptat, experimentatul Beniamin Zabet (Școala sportivă nr. 2 București). O cursă dramatică, urmărită cu viu interes, a fost cea de K 2 juniori I. În această finală, caiaciștii au mers aproape în monom pînă spre linia de sosire. Au cîștigat elevii Păunescu și Predonie de la Șc. sp. nr. 2, la numai două zecimi de secundă de caiaciștii clubului sportiv școlar.

Campioni naționali ai ultimei reuniuni: JUNIOARE I (500 m): K 2 Dinamo *(Răutu, Humă) 2:06,2; K 4* Steaua *1:55,2; JUNIORI I K 1* B. Zabet *(Șc. sp. nr. 2) 2:01,6; K 2* Șc. sp. nr. 2 *1:54,4; C 1 (1 000 m)* I. Ilievici *(Steaua) 4:45,5; C 2* Dinamo *4:15,2; K 1* Fr. Frank *(Dinamo) 4:27,7; K 2* Constructorul Tim. *4:02,3; K 4* Dinamo *3:35,0.*

Întrecerile de canoe marchează „repriza a II-a" a finalelor. Mai întîi parcurg cei 1 000 m ai traseului canoiștii de la simplu, unde Ivan Ilievici (Steaua) cucerește locul I. Apoi, frații Nemeș (Dinamo) — mereu în fruntea probei de canoe 2 — își depășesc pe rînd adversarii, învingînd într-o manieră de mari campioni. În sfîrșit, ultimele trei probe de caiac ale juniorilor I (1 000 m). După o cursă în care nu prea a dat speranțe adversarilor, Fr. Frank (Dinamo) urcă pe prima treaptă a podiumului în proba de K 1. Mai hotărîți și — în ultimă instanță — mai bine pregătiți, sportivii de la Constructorul Timișoara sînt declarați campioni naționali la K 2. Cortina peste aceste reușite finale este trasă, ca de obicei, de spectaculoasa întrecere a caiacurilor de 4. Învingători „meritorii", tinerii sportivi de la Dinamo.

Așadar, ediția din acest an a campionatelor republicane de caiac-canoe rezervate juniorilor a fost dominată de sportivii clubului bucureștean Steaua (învingători în 9 probe), care în clasamentul general au cumulat 147 de puncte. Ei sînt urmați, în ordine, de caiaciștii și canoiștii cluburilor Dinamo București 127 p, Șc. sp. nr. 2 86 p, Șc. sp. Timișoara 65 p, C.S.Ș. 64 p, Olimpia Buc. 61 p, Pescarul Tulcea 60 p, Ancora Galați 51 p, Constructorul Tim. 49 p, Delta Tulcea 43 p. **(V. TF.)**

-ultimele știri-ultimele rezultate-ultimele știri-ultimele rezultate-

AZI ÎNCEP EUROPENELE DE TIR ALE JUNIORILOR LA WIESBADEN

Poligonul din Wiesbaden (R.F. a Germaniei) găzduiește timp de două zile (duminică și luni) campionatele europene de juniori pentru armele glonț. Cei mai buni trăgători juniori de pe continent se vor întîlni în cadrul a cinci probe: armă standard culcat 60 f, armă standard 3x20 f, armă cu aer comprimat 60 f picioare, pistol sport 30+30 f și pistol cu aer comprimat 60 f. La primele trei probe vor concura și sportivii români **Marina Vasiliu, Ștefan Safta, Ilie Codreanu și Nicolae Coliban,** în timp ce la probele de pistoale, țara noastră va fi reprezentată de **Anișoara Matei, Ion Corneliu, Gheorghe Neacșu și Stan Marin.**

Cu ocazia acestei competiții VOR FI ACORDATE, PE LÎNGĂ TITLURILE CONTINENTALE ȘI INSIGNELE DE MAESTRU TRĂGĂTOR JUNIOR INTERNAȚIONAL celor care vor împlini următoarele baremuri: 585 p (armă standard 60 f culcat), 560 p (armă standard 3x20 f), 540 p (la pușcă și pistol cu aer comprimat), 560 p (pistol sport).

Programul de astăzi cuprinde trei probe: armă standard culcat 60 f, pistol sport și armă cu aer comprimat.

Start în „Cursa de mare fond" a înotătorilor

Astăzi, pe traseul dintre Brăila și Galați, se dă startul în tradiționala cursă de fond pe Dunăre, la înot. Întrecerea din acest an se bucură de o largă participare, cei 66 de înotători înscriși — între care și 16 fete — constituind un record în materie. Ei reprezintă municipiile București, Arad, Brăila, Tulcea, Călărași, Cluj, Galați și județul Ilfov. Băieții se vor întrece pe întregul parcurs dintre Brăila și Galați (21 km), iar fetele pe același traseu, doar 11 km. Sosirea tuturor va avea loc în dreptul falezei de la Galați.

De azi, pe Siutghiol, Naționalele de juniori la Yachting

Timp de patru zile, începînd de astăzi și pînă miercuri, se va desfășura la Mamaia, pe Siutghiol, campionatul național de juniori la yachting. Pe programul competiției figurează 7 regate, deschise claselor finn, snipe și F. D. („Olandezul zburător").

Record mondial la haltere

HELSINKI, 15. — Halterofilul finlandez Kalevi Lahdenranta a stabilit un nou record mondial la categoria super-grea, stilul smuls, cu performanța de 176,500 kg. Vechiul record, deținut de Leonid Jabotinski (U.R.S.S.), era de 176 kg.

România-tineret învingătoare în „Cupa prieteniei"

Orașul Vorošilovgrad (U.R.S.S.) găzduiește turneul internațional de volei „Cupa prieteniei", la care participă selecționate de tineret din țări socialiste. Iată rezultatele înregistrate vineri seara: ROMÂNIA—Cehoslovacia 3—0; U.R.S.S.—R.D. Germană 3—1; Bulgaria—Polonia 3—0.

SPORTIVII NOȘTRI AU CÎȘTIGAT CONCURSUL INTERNAȚIONAL DE ORIENTARE TURISTICĂ „CUPA ROMÂNIEI"

PREDEAL, 15 (prin telefon). În cea de a doua zi a concursului internațional de orientare turistică dotat cu „Cupa României" s-a desfășurat proba de ștafetă. Echipele, formate din trei schimburi, au avut de acoperit trasee de 18,4 km la băieți și 15 km la fete. Echipa noastră reprezentativă de fete (Alieta Cotițosu, Georgeta Liță, Mariana Abrudan) a sosit pe primul loc, cîștigînd ștafeta cu timpul de 142:36.

În proba de ștafetă masculină, cei mai bine au „mers" concurenții maghiari (Hegedus Andras, Arato Janos, Horvath Atila), care au totalizat 127:37 și au obținut primul loc.

Rezultatele din prima și cea de a doua zi de concurs au făcut ca cea de a V-a ediție a „Cupei României" să revină concurenților noștri (băieți și fete) cu un timp total de 854:01.

„Cupa Davis" R.F.G.—SPANIA 2—1

La Düsseldorf, tenismanii vest-germani au luat conducerea în finala interzone a „Cupei Davis", după partida de dublu. Perechea **W. Bungert și Chr. Kühnke (R.F.G.) a dispus de cuplul spaniol M. Santana—J. Gisbert în trei seturi: 6—4, 12—10, 6—3.** Înaintea ultimelor două simpluri (Bungert—Santana și Kühnke—Orantes), scorul este de **2—1** pentru echipa R.F.G.

Redacția și administrația: str. Vasile Conta nr. 16,; telefoane: centrală 11 10 05, secția corespondenți 11 51 09, interurban 72 și 286; telex: sportrom buc 180. Tiparul: I.P. „Informația", București. 40368

PROLETARI DIN TOATE ŢĂRILE, UNIŢI-VĂ!

sportul

ZIAR AL CONSILIULUI NAŢIONAL PENTRU EDUCAŢIE FIZICĂ ŞI SPORT

ANUL XXVI — Nr. 996 (6430) — 4 PAGINI 30 BANI — Luni 17 august 1970

PE STADIONUL REPUBLICII, 4 ZILE DE ÎNTRECERI DE ÎNALT NIVEL INTERNAŢIONAL

LA REVEDERE, LA ZAGREB '71

Mii de spectatori au făcut să răsune de entuziasm stadionul Republicii, acest leagăn al atletismului, răsplătindu-i cu aplauze pe atleţii din Bulgaria, Grecia, Iugoslavia, Turcia şi România care le-au dăruit, de-a lungul a 4 zile de concurs, momente de înălţătoare satisfacţie sportivă. Aseară, nici unul dintre aceşti iubitori ai sportului-rege n-a vrut să părăsească tribuna înainte de a asista la emoţionanta festivitate de închidere a celei de a 29-a ediţii a Jocurilor Balcanice de atletism, înainte de a-i mai aplauda încă o dată pe super-atletul grec PAPANIKOLAU, pentru magnificul său zbor peste ştacheta înălţată la 5,40 m, pe rapidul PUIU, care ne-a dăruit un splendid record la 400 m, pe fetiţa cu cozi aurii, CORNELIA POPESCU, demnă urmaşă a IOLANDEI BALAŞ, pe sprinterul iugoslav KARASI, pe învingătorul maratonului, turcul AKTAŞ şi pe discobolul-veteran, bulgarul ARTARSKI, pe toţi aceşti atleţi ai Balcanilor care luptă pentru a ridica tot mai sus ştacheta valorii celui mai olimpic sport.

Întrecerile J.B.A. de la Bucureşti, cele mai frumoase din întreaga istorie a competiţiei, s-au ridicat la un înalt nivel, constituind în acelaşi timp o manifestaţie sportivă spectaculoasă, palpitantă. Performanţele realizate pe pista de elbitex, pe gazonul stadionului şi la sectoarele de aruncări şi sărituri vor fi multă vreme comentate de specialişti. Ele sînt o dovadă a evoluţiei neîntrerupte a atletismului în Balcani, în fapt o afirmare a raţiunii care a stat la baza iniţierii competiţiei acum 4 decenii.

Un sincer bravo tuturor competitorilor din cele 5 ţări.

LA REVEDERE, LA ZAGREB ÎN 1971!

ECHIPELE ROMÂNIEI CÎŞTIGĂTOARE ALE JOCURILOR BALCANICE '70 DE ATLETISM

● 15 recorduri balcanice ● Tentativă de record mondial la prăjină ● Puiu — 46,5 pe 400 m! ● Ivica Karasi — 4 medalii de aur ● 3 noi recorduri ale României, 2 egalate — la seniori şi unul la juniori

Puiu are toate motivele să fie fericit. Cu excelentul său record de 46,5 secunde pe 400 m plat (o secundă mai puţin decît cel vechi) el a intrat în rîndul marilor atleţi ai lumii

ULTIMA ZI — ZIUA MARILOR EMOŢII

Balcaniada atletică s-a încheiat ieri într-o atmosferă de mare sărbătoare, oferind iubitorilor sportului o zi minunată care se va şterge cu greu din amintiri. Să parcurgem acum, împreună finalul acestui admirabil lung metraj.

Karasi — pentru a treia oară pe podium

Ivica Karasi s-a dovedit, fără discuţie, cel mai bun sprinter al actualei ediţii a Jocurilor Balcanice. După victoria de vineri la 100 m (10,2) şi succesul repurtat sîmbătă împreună cu colegii săi, la ştafeta de 4x100 m, Karasi a cîştigat şi al treilea titlu, pe cel al cursei de 200 m, cu un timp care constituie un nou record al Jocurilor.

Remarcabilă şi comportarea campionului nostru Gheorghe Zamfirescu care a obţinut locul doi într-o companie valoroasă, ca şi cea a juniorului Sorin Păsulă.

Rezultate: **1. IVICA KARASI (I) 21,0 — record al J.B.A., 2. Gh. Zamfirescu (R) 21,2, 3. Predrag Kvizan (I) 21,2, 4. Trendafil Terjiski (B) 21,3, 5. Sorin Păsulă (R) 21,5 — record de juniori egalat, 6. Georgios Mikelidis (G) 21,5.**

Bravo Puiu!

Există printre atleţi părerea că a alerga, în turnantă, pe ultimul culoar constituie un mare handicap pentru sprinterul respectiv, pentru bunul motiv că acesta n-are înainte pe nimeni după care să poată trage. Şi cum se spune: fiecare rău cu binele său, tot aşa şi alergătorul de pe ultimul culoar are totuşi şi un avantaj în sensul că, mai ales într-o cursă pe 400 m, el îşi poate stabili cel mai convenabil tempou, indiferent de ceea ce fac ceilalţi.

Cînd l-am văzut la start pe Puiu, fixîndu-şi blocurile de plecare, pentru o clipă nu l-am fericit, ştiind că el avea să fie „iepurele" restului de concurenţi. Şi aşa a şi fost, pentru că alergătorul grec Tzortzis, aflat pe culoarul 7, trăgînd după Puiu, a făcut o cursă foarte bună şi pînă aproape de 300 m a lăsat impresia că păstrează resurse pentru a se impune în finiş, pe ultima linie dreaptă. La ieşirea din turnantă Puiu a apăsat pînă în fund pe „accelerator" şi dintr-o dată s-a desprins de urmăritorii săi, impunîndu-se net. De altfel, el a şi cîştigat cu un avans de peste cinci metri. Puiu a alergat ieri într-o alură de mare campion şi a izbutit ceea ce se tot aştepta de atîta vreme, adică corectarea recordului de 47,5, cu atîţia deţinători şi o performanţă sub 47,0 secunde. Pentru deplina sa reuşită, lui Tudor Puiu i se cuvin sincere felicitări.

Rezultate: **1. TUDOR PUIU (R) 46,5 — record român şi al J.B.A., 2. Niro Kocuvan (I) 47,2, 3. Stavros Tzortzis (G) 47,4 — record grec, 4. Hristu Hristov (B) 47,6, 5. Alexander Ianev (B) 47,6, 6. Dimitrios Charis (G) 47,8... Francisc Gedeon (R) 48,0.**

Iugoslavia — campioană la 4 × 100 m

Întrucît judecarea contestaţiei depusă sîmbătă nu interesa primele locuri, formaţia iugoslavă era, încă din ajun, campioană balcanică. Contestaţia viza locul trei şi a fost necesară studierea atentă a înregistrării făcute de televiziune pentru a se lua o decizie corespunzătoare, aceea de a urca pe podium cvartetul sprinterilor greci.

Rezultate: **1. IUGOSLAVIA (Lendjel, Kocuvan, Muskovici, Karasi) 40,0 — record al J.B.A., 2. Bulgaria 40,4, 3. Grecia 40,5 — record grec egalat, 4. România (Darvaş, Păsulă, Nichifor, Zamfirescu) 40,5 — record român egalat, 5. Turcia 41,7.**

Finiş strîns, victorie aplaudată

Cursele scurte, chiar şi cele de garduri, au în general un finiş strîns. La sfîrşitul întrecerii, pe concurenţi îi despart totuşi cîţiva metri. La 110 mg însă plutonul concurenţilor a fost atît de compact (excepţie a făcut, într-o oarecare măsură, învingătorul) încît pentru cei prezenţi în tribune a fost aproape imposibil să-i numească pe cîştigătorii medaliilor de argint şi bronz. Pînă în apropierea ultimului gard, cîştigătorul nu se profilase încă. Aici s-a desprins — cu un splendid efort, răsplătit de însufleţitele aplauze ale spectatorilor — Nicolae Perţa. El a învins astfel într-una dintre cele mai disputate probe ale zilei.

Rezultate: **1. NICOLAE PERŢA (R) 14,1; 2. Dragan Stojicevici (I) 14,2; 3. Slavcio Dimitrov (B) 14,2 — record egalat al Bulgariei; 4. Vasilios Efstratios (G) 14,2; 5. Viorel Suciu (R) 14,3; 6. Gheorghi Mliakov (B) 14,4.**

Bufanu a cîştigat detaşat

După două starturi greşite — care atestă gradul ridicat de nervozitate — cele 5 concurente din finala probei de 100 m g au putut, în sfîrşit, să-şi dispute şansele. Valeria Bufanu s-a instalat din primii metri în fruntea cursei şi n-a mai cedat poziţia fruntaşă, cîştigînd o probă pe care a dominat-o net. Cronometre-

(Continuare în pag. a 4-a)

VALERIA BUFANU

CLASAMENTELE FINALE

	BĂRBAŢI	FEMEI	GENERAL (neoficial)	MEDALII aur	argint	bronz
1. ROMANIA	153	135	288	15	17	12
2. Bulgaria	137	101	238	6	13	13
3. Iugoslavia	123	73	196	11	4	9
4. Grecia	91	8	99	4	3	3
5. Turcia	17	0	17	1	0	0

J.B.

Cînd două litere sînt de ajuns pentru a consacra o idee şi a deveni simbol, înseamnă că ele sînt mai mult decît atît.

Aşa a fost şi cu J.O., idee care nu aparţine vreunui sportiv, ci unor oameni de cultură strînşi entuziast în Franţa ideilor înaintate.

Şi J.O. şi J.B., în semn de preţuire a trecutului, şi-au desfăşurat primele ediţii la Atena, în ţara în care cîndva, în închipuirea oamenilor, în munţii roşi, în apropierea apelor albastre, în preajma Olimpiei, Mercur concura la sprint, Apolo la poezie, Hercule la decatlon — Cronos fiind judecător arbitru.

Şi eu am concurat la Balcaniade. Şi eu am trăit vibrînd încordarea luptei şi setea victoriei, amărăciunea înfrîngerii şi voluptatea succesului.

Aş putea spune că am început atletismul, datorită J.B. din 1937 de la Bucureşti, cînd pe acelaşi stadion de astăzi, dar altul, **Ghiţescu, Iordache, Gurău, Vămanu** ne uluiau cu victoriile lor neprevăzute asupra grecilor, care ca şi americanii în primele ediţii ale J.O., erau de neînvins.

Şi, ciudată coincidenţă, dacă îmi permiteţi să fiu iar liric, datorez tot J.B. primele mele reportaje — de la Atena — exaltate puţin, publicate generos în presa timpului, prin înţelegerea delicată a profesorului şi ziaristului Camil Morţun.

Nu pot uita nici călătoria cu vaporul, pe trei mări, în anul victoriei poate celui mai talentat atlet român din toate timpurile — **Pompiliu Stoichiţescu** — sau o călătorie cu trenul, clasa a treia, obositoare, dar voioasă, prin toată Iugoslavia, spre Tirana.

Revăd în muzeul nostru sportiv braşovean, cupele şlefuite parcă de Hefaistos, cucerite aprig de maratonistul **Ludovic Gal** şi nu o singură dată. Îl aplaud pe **Zeno Dragomir,** concurent balcanic la 16 ani, sărind cu o prăjinuţă de bambus de 3,20 m, în aplauzele tuturor copiilor din lume, înălţimea pe atunci nu uşor accesibilă de 3,40, ca apoi peste ani să culeagă victoria cu siguranţă şi centimetri în plus.

Mi-i amintesc pe **Söter, Raica, Lupşa Savel** şi mai tîrziu pe **Ioli, Lia, Viorica,** pe toţi cei care ne-au adus atîtea satisfacţii. Şi bineînţeles, îl aud, îl simt alergînd pe **Moina,** pe toate culoarele şi toate distanţele, adunînd ca un maharajah medalii, glorificat în presă cu titlul de **Owens balcanic.** Nu pot uita nici fetele. Pe **Luiza Ernst** sau **Diţ Treybal,** pe **Liana Jung** sau **Any Sălăjan.**

Ne revedem tineri, fremătători, luptînd alături pentru gloria ţării şi prietenia acestor popoare, de aici din Balcani, care s-au luptat prea îndelung pentru libertate, ca să n-o iubească mai mult decît orice pe lume.

Ne închipuim, ca într-un vis, alergînd pe toate stadioanele, din toate ţările Balcanice, strîngînd bărbăteşte mîini calde încă de temperatura înaltă a efortului şi sărutînd sincer învingătorii.

Henry Montherlant spunea că trei sînt zeii tinereţii: POEZIA, PRIETENIA şi SPORTUL... Nu-i aşa că toţi trei au fost prezenţi alături de noi, în fiecare an şi fiecare zi a întrecerilor balcanice?

L-aţi simţit printre noi pe Apolo, cu strălucirea şi frumuseţea lui olimpică, şi l-aţi văzut concurînd pe Heracles? Dacă da, înseamnă că iubiţi sportul, tinereţea, prietenia. Înseamnă că indiferent de performanţa reuşită pe stadion sau de aceea pe care aţi trecut-o ca spectator în programe, iubiţi atletismul şi credeţi în el.

Şi atunci e bine, e foarte bine, şi vor fi mereu luminoase şi darnice Jocuri Balcanice, Jocuri Olimpice şi jocuri interplanetare ale omenirii cunoscută azi sau descoperită mîine!

Virgil LUDU

RATAREA RECORDULUI MONDIAL...!

SARE PAPANIKOLAU

5,40 m la săritura cu prăjina şi un alt zbor fantastic la 5.47 m, care putea să intre în istorie. Iată cea mai mare performanţă a zilei de închidere, realizată de Christos Papanikolau, pentru a 7-a oară campion balcanic. Au fost momente de suspense ca-n filmele lui Hitchcock, din clipa în care atletul elen a cerut oficialilor să înalţe ştacheta cu 2 cm peste actualul record al lumii. Mai întîi, oficialii s-au văzut în mare încurcătură, întrucît suporţii nu permiteau o săritură mai mare de 5,40 m. Şi pînă cînd totul a fost în regulă au trecut aproape 40 de minute, în care toată lumea era cu privirea aţintită spre sectorul special de sărituri. Un stadion întreg urmărea dramatica luptă a atletului, solitar pe pista de elan, cu o înălţime neobişnuită. Ar fi fost splendid să înregistrăm, la lumina reflectoarelor, un nou record mondial. Dar n-a fost să fie aşa, deşi la prima încercare, surprinsă excelent de fotoreporterul nostru, Papanikolau a trecut ştacheta la 5,47 m, aşa cum se vede în fotografia de mai sus, dar, din păcate a doborît-o cu mîna.

La 29 de ani, avînd în palmares locul II la C.E. din 1966, al IV-lea în 1969 şi un loc asemănător la J.O. din Mexic, profesorul de educaţie fizică Christos Papanikolau se află în plenitudinea forţelor, la un singur pas de suprema consacrare. Iar rezultatul de ieri al sportivului elen (al 6-lea care trece de 5,40 m în istoria săriturii cu prăjina) este un prim acont pentru accesul pe podiumul de onoare al viitoarei Olimpiade müncheneze.

Campionii noştri au primit tricourile şi medaliile

U.T.A. VA JUCA MIERCURI LA BUDAPESTA CU REPREZENTATIVA DE FOTBAL A UNGARIEI

Turneul în Italia incert, invitaţie în Grecia la 2 septembrie

ARAD 16, *(prin telefon, de la trimisul nostru).*

Ieri pe stadionul din localitate. Într-o atmosferă festivă, dar nu la dimensiunea aceleia care s-ar fi produs imediat după încheierea campionatului, tovarăşul *Ion Balaş,* vicepreşedinte al Federaţiei române de fotbal, a oferit tricourile albastre cu bandă tricoloră şi medaliile de culoarea aurului. Patru titluri de maestru al sportului au fost înmînate lui LERETER, PETESCU, DOMIDE şi GORNEA, şi... 16 strîngeri de mînă, fiindcă U.T.A. n-a avut să alinieze la premieră un lot de 18 jucători, atît cît este normal să aibă orice echipă de A. O fanfară şi-a făcut în acest timp datoria, cîntînd un marş pe ritmul căruia jucătorii au alergat un tur omagial de stadion după o scurtă dar intensă ploaie de aplauze.

A urmat meciul cu C.F.R. Timişoara. Arădenii au făcut o partidă lejeră, acţionînd cu fineţe tactică, alergînd mult fără să dea senzaţia că se chinuiesc, combinînd deseori cu fantezie în atac şi arătîndu-se precişi în apărare. Raportînd evoluţia U.T.A.-ei la datele calendarului şi la capacitatea adversarului de ieri, se poate afirma că echipa are o pregătire atletică satisfăcătoare şi concordantă momentului. Liniile formaţiei par bine articulate între ele, dar trebuie să ne arătăm circumspecţi deocamdată, fiindcă noua formulă de echipă a lui COCO DUMITRESCU cuprinde trei jucători noi încă netrecuţi peste vama transferărilor. *Calinin* (un fundaş central cu alura elegantă a unui balerin convertit la fotbal), *Hajnal* şi *Dumbrean* (doi tineri cu aripi mari de talent, sînt încă nume aflate în litigiu şi în săptămîna care în-

R. BALABAN

(Continuare în pag. a 3-a)

LUPTĂTORII ION GIBU ŞI ION ARAPU PE PRIMUL LOC ÎN „CUPA PRIETENIA"

● Alţi 5 tricolori au urcat pe podiumul de premiere

TATA, 16 **(prin telefon).** — În modernul complex sportiv din localitate s-au desfăşurat timp de trei zile tradiţionalele întreceri de lupte greco-romane şi libere dotate cu „CUPA PRIETENIA". La aceste confruntări au participat echipele de tineret ale **Bulgariei, Cehoslovaciei, Uniunii Sovietice, României, R.D. Germane, Poloniei, R.P. Mongole** (numai la „libere" şi **Ungariei** (ţara gazdă a aliniat cîte două garnituri la fiecare stil).

Competiţia, încheiată duminică la prînz, a fost deosebit de dificilă. Tinerii concurenţi s-au prezentat bine pregătiţi, au utilizat cu pricepere multe procedee tehnice, unii dintre ei chiar cu autentică măiestrie — şi, fireşte, au făcut totul pentru afirmare.

Un frumos succes au repurtat luptătorii români ION GIBU, la „greco-romane", şi ION ARAPU, la „libere", care s-au clasat pe primul loc la categoriile lor (48 kg). **I. Gibu** i-a învins la puncte pe V. Khitroikov (U.R.S.S.), H. Ghiorghiev (Bulgaria), Y. Dykier (Polonia), şi pe K. Nogy (Ungaria), iar **I. Arapu** a dispus prin tuş de A. Iankonov (U.R.S.S.) şi la puncte de O. Zsamszran (R.P. Mongolă) şi de Z. Metodiev (Bulgaria).

Meritoriu au luptat şi tinerii **Virgil Nicolae** (cat. 62 kg — „greco-romane") locul II, **Aurel Bucov** (cat. 90 kg — gr. r.), **Florian Moţ** (cat. 57 kg — „libere"). **Enache Panait** (cat. 100 kg — l) şi **Ladislau Simon** (cat. +100 kg — l) locul III. Un aport substanţial în obţinerea acestor rezultate l-au adus şi antrenorii **Dumitru Cuc** („greco-romane") şi **Ion Mureşan** („libere").

Întrecerile acestei ediţii au fost dominate de luptătorii sovietici care au cucerit 6 locuri I la „greco-romane" şi 5 la „libere", fiindu-le atribuită „Cupa prietenia".

În încheiere trebuie să menţionăm, pe lîngă buna organizare asigurată de gazde, şi frumoasele aprecieri la adresa arbitrajelor prestate de românii **Marin Beluşica** şi **Gheorghe Marton.**

RIDICARE DE CORTINĂ PE SCENA DIVIZIEI B LA FOTBAL

Cu două săptămîni înaintea marelui start, ieri, în 16 oraşe ale ţării, s-au disputat meciurile primei etape în divizia B la fotbal.

În genere — după cum ne relatează redactorii şi corespondenţii noştri — spectatorii, numeroşi şi entuziaşti, au urmărit jocuri interesante şi desfăşurate în limitele regulamentului.

Citiţi în pagina a III-a amănunte de la meciurile programate ieri în divizia secundă.

La o centrare efectuată de pe aripa dreaptă, Ciornoavă (Sportul studenţesc) s-a înălţat, a lovit balonul, însă fără rezultat pe tabela de marcaj. (Fază din meciul Sportul studenţesc — Portul Constanţa)

Foto: B. GABRIEL

PREMIERĂ BRAŞOVEANĂ

Sîmbătă a fost inaugurată la Braşov una din cele mai moderne instalaţii de escaladat înălţimile construite pînă în prezent în ţara noastră: telefericul de pe Tîmpa. Noua instalaţie sportivă străbate distanţa de 525 de metri de la staţia de bază şi pînă la altitudinea de 942 m pe vîrful Tîmpei în 2,15 minute.

Momentul sportiv al inaugurării a fost marcat de prezenţa tov. Constantin CÎRŢÎNĂ, **prim-secretar al Comitetului judeţean al P.C.R.** Braşov, Constantin ŞUŢU, **prim-secretar al Comitetului municipal de partid, primarul municipiului Braşov,** Gheorghe HAIZEA, **vicepreşedinte al Consiliului popular judeţean, şi a altor activişti de partid şi de stat din judeţul Braşov.**

TURNEUL INTERNAȚIONAL MASCULIN DE VOLEI

ULTIMUL ACT...

● K. O. după meciul cu Ungaria ● Echipele Poloniei și R.D. Germane — adversare redutabile ● Cine va ciștiga primul loc?

TIMIȘOARA, 16 (prin telefon de la trimisul nostru). Turneul internațional masculin al României a ajuns la faza finală. Echipa noastră a încheiat disputa din serii cu un meci dificil, în fața reprezentativei maghiare, partidă asupra căreia revenim cu cîteva precizări. Voleibaliștii români au făcut cel mai bun joc al lor de pînă acum, împotriva unui adversar de valoare, cu o vastă experiență internațională și care a luptat din răsputeri, de la primul fluier, pentru a scoate un rezultat superior, ceea ce i-ar fi permis evitarea turneului de... consolare. Jucătorii noștri, în vervă deosebită, au evoluat strălucit. Eliberarea de sub starea psihică apăsătoare, de care aminteam deunăzi, a făcut ca acțiunile lor să capete cursivitate, siguranță, variație și eficacitate.

Cu toate eforturile disperate de a schimba aspectul meciului, voleibaliștii maghiari s-au văzut neputincioși în lupta cu **Drăgan, Udișteanu, Tirlici, Schreiber, Stamate, Crețu și Rauh.** În special Tirlici a făcut simbătă seară un joc admirabil, fiind alături de Udișteanu, cel mai periculos trăgător al echipei. Nu putem trece cu vederea inteligența lui Drăgan și Schreiber (primul, ca de obicei, prompt în toate acțiunile, al doilea imbatabil la blocaj și sigur în intervenții), pasele mereu derutante ale lui Stamate, sau bombele necruțătoare ale lui Crețu. Tricolorii au făcut cu prilejul acestui prim meci-test al turneului, dovada unei indubitabile capacități fizice și tehnico-tactice.

Într-adevăr, românii și-au sufocat, pur și simplu, adversarii prin ritmul rapid de joc, prin smeciurile lor fulgerătoare, prin combinațiile reușite la fileu, prin apărarea fermă în special la blocaj.

Meciurile ce vor indica mai pregnant valoarea reală a echipei noastre rămîn, însă, cele din turneul final. Tot ce a demonstrat în întîlnirea cu Ungaria (foarte bine condusă de polonezul Josef Kositski, unul dintre cei mai competenți arbitri prezenți la turneu) trebuie confirmat în fața redutabilelor garnituri ale Poloniei și R.D. Germane. Ultima, a cărei valoare nu mai este cazul să o reamintim, a terminat jocurile din serie de asemenea neînvinsă, avînd — culmea coincidenței — același setaveraj **(9 : 1)** și punctaveraj **(148 : 75)** cu al reprezentativei noastre. Unicul set pierdut de voleibaliștii din R.D.G. a fost înregistrat în partida cu selecționata universitară a României, care, în dorința de a șterge impresia nefavorabilă ce o lăsase înaintea acestui meci, s-a comportat cel mai bine în fața... celui mai puternic adversar. Luni, echipa României urmează să întîlnească formația Poloniei. Ca și voleibaliștii noștri, polonezii acționează în viteză, dispun de buni coordonatori (Skiba, Wagner) și de trăgători înalți, cu deosebită forță (Skorek, Bebel etc.). Sperăm însă ca băieții să aibă o comportare bună, care să le aducă victoria. Tot în turneul pentru locurile 1—4, R.D.G. întîlnește Italia.

Iată situația de la care pornesc competitoarele lupta pentru primul loc :

1.	**R.D.G.**	1	1 0	3:0 2
2.	România	1	1 0	3:1 2
3.	Italia	1	0 1	1:3 1
4.	Polonia	1	0 1	0:3 1

Iată situația și în turneul pentru locurile 5—8.

5.	**Belgia**	1	1 0	3:0 2
6.	**Ungaria**	1	1 0	3:1 2
7.	**R.F.G.**	1	0 1	1:3 1
8.	**Sel. stud.**	1	0 1	0:3 1

Programul de luni **ora 11 : Ungaria — Sel. stud. a României ; ora 16 : Belgia — R.F. a Germaniei, Italia — R.D.G. și ROMÂNIA — POLONIA.**

Aurelian BREBEANU

FINALELE DE LA TÎRGOVIȘTE — O REUȘITĂ TOTALĂ

● „Cupa CNEFS" pentru cea mai bună participare la întreceri — acordată asociației din Valea Mare

TÎRGOVIȘTE, 16 (prin telefon, de la trimisul nostru). — Duminică după-amiază, la capătul a două zile de întreceri au avut loc finalele campionatului sătesc al județului Dîmbovița. Datorită organizării desăvîrșite competiția și-a atins în întregime scopul, reprezentînd un final reușit al experimentului de care aminteam în numărul nostru de ieri.

Atletismul, cum era de așteptat, s-a bucurat de cea mai largă participare. Liliana Aron, elevă în clasa a VII-a a școlii generale din comuna Vulcana-Băi, a cîștigat proba de 100 m și săritura în lungime, devenind astfel dublă campioană județeană. Împreună cu o altă colegă a ei Doina Miculescu (cîștigătoare a crosului) — ea a și intrat în atenția antrenorilor de atletism din Tîrgoviște care intenționează să o pregătească pentru activitatea de performanță. Concursul de trîntă a relevat posibilitățile de care dispune județul Dîmbovița în formarea unei puternice echipe de lupte. De altfel, antrenorul echipei Metalul A. Seidamet a și reținut numele cîtorva viitori luptători : Ion Lupu, Toma Pătrașcu și Nic. Matu. Fotbaliștii de la Recolta Cornești s-au impus categoric în fața adversarilor de la Progresul Brănești cîștigînd întîlnirea cu 3—1. Iată campionii județeni sătești pe anul 1970 (în unele probe locul I a fost ocupat de cîte doi concurenți) : atletism 100 m fete Liliana Aron, Mariana Badea (Produlești) ; 100 m băieți P. Chițulescu (Pucheni), N. Ilie (Aninoasa) ; 500 m plat fete Maria Militaru (Gura Foii) ; 800 m fete Maria Badea ; 500 m plat băieți T. Chițulescu, I. Cosma (Moroieni) ; cros 800 m fete Doina Miculescu ; 1000 m băieți F. Grigore (Răcari) ; 3000 m băieți F. Grigore ; ștafetă 4x100 m fete comuna Văcărești și comuna Produlești ; 4x100 m băieți Aninoasa (la ambele categorii de virstă 14—19 ani și peste 20 de ani) ; lungime fete Liliana Aron : lungime băieți M. Stanciu (Produlești). I. Pîrlănescu (Valea Lungă), înălțime fete Emilia Cîrstea (Brănești) ; înălțime băieți I. Neacșu (Dragodana), I. Cosma ; greutate fete Gheorghița Stan (Potlogi), Valeria Compoca (Vulcana-Băi) ; greutate băieți I. Neacșu, P. Lințoiu (Brănișteа) ; trîntă cat. 55 kg N. Matu (Băleni) ; cat. 60 kg Gh. Cîrstea (Răzvad) ; cat. 68 kg V. Ivan (Răzvad) ; cat. 76 kg V. Dumitrică (Găești) ; cat 84 kg I. Marcu (Răzvad) ; cat. peste 84 kg I. Lupu (Răzvad), volei fete echipa din comuna Produlești ; volei băieți echipa din comuna Tătărani ; fotbal Recolta Cornești. Cupa pentru cea mai bună participare în competiție oferită de CNEFS a revenit sportivilor din comuna Valea Mare.

Ion GAVRILESCU

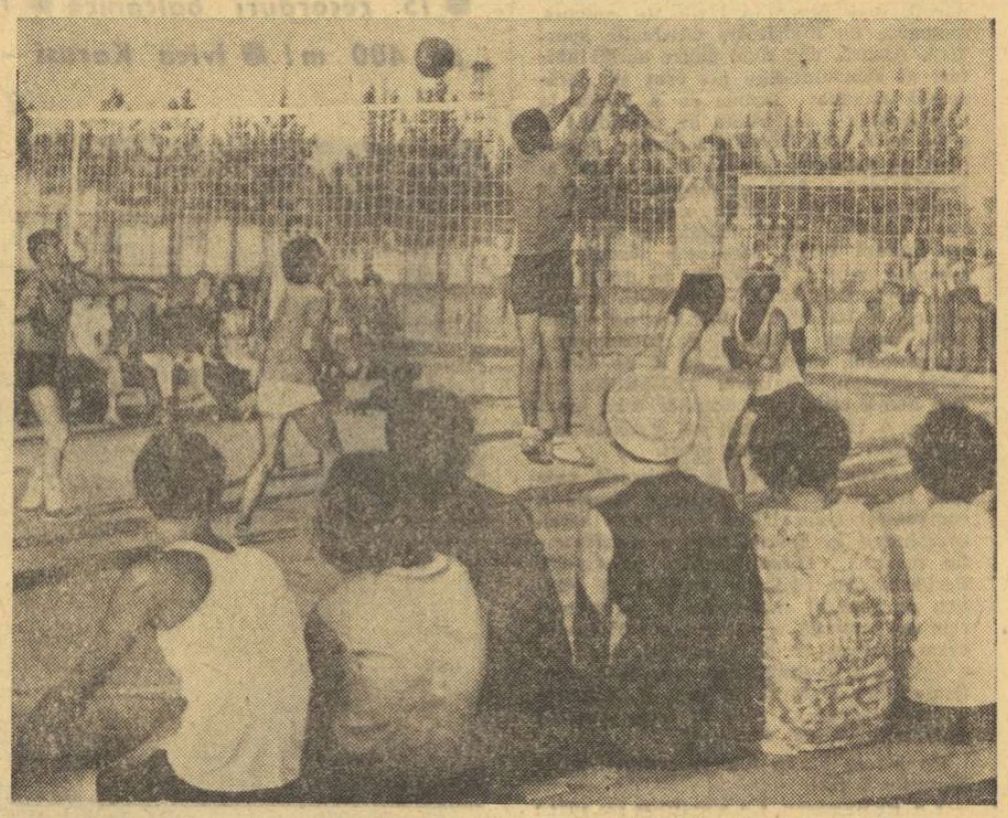

Imagine din finalele de volei (Voința Potlogi — Progresul Mătăsari) — întreceri care au atras mulți din spectatorii prezenți pe stadionul din Tîrgoviște Foto : T. MACARSCHI

DINAMO INVINGĂTOARE IN A X-a EDIȚIE A „CUPEI ZIARULUI MUNCA" LA MARȘ

Cea de a X-a ediție a „CUPEI ZIARULUI MUNCA" la marș, desfășurată ieri, a reunit la startul întrecerilor peste 170 de atleți fruntași din Capitală și din țară, care și-au disputat întîietatea în cadrul celor două probe rezervate începătorilor și juniorilor II, respectiv seniorilor proba de ștafetă 3x10 km. Jubileul a fost marcat de prezența în competiție a o serie de sportivi de valoare din **Bulgaria, Iugoslavia, Grecia** și **Turcia.** În cursa rezervată începătorilor și juniorilor II traseul a măsurat 3 km. La start s-au aliniat sportivi din 22 de cluburi și asociații. Primul a trecut linia de sosire **L. Pescaru,** urmat de **V. Babalic** și un junior mic **C. Plutiș.** În proba de ștafetă s-au întrecut sportivi din 14 cluburi și asociații, precum și 4 combinate formate din mărșăluitorii străini, cărora li s-au alăturat cîțiva atleți români care le-au completat echipa. Startul s-a dat de la Casa Scînteii. Încă de la început se instalează în frunte 3 alergători care după cîțiva kilometri își măresc avantajul. La sosirea din fața Grădinii Botanice cel mai bun timp este înregistrat de **L. Caraiosifoglu** (Dinamo I) 48:52,4, urmat de **Stefan Tsoev** (Bulgaria) 51:11,2 și **Antoniadis Theodoris** (Grecia) 52:08.0. Cei de al doilea start s-a dat în grup. După o spectaculoasă cursă de urmărire dusă pe străzile orașului între **Such, Stan** și **Staicu,** cîștigă **C-tin Stan** (P.T.T.) cu 46:09,6, urmat de **Staicu** (Comb. Bulgaria+România) și **V. Such** (Dinamo I). Ultimul schimb, plecat din Piața Vitan, ne-a oferit o cursă splendidă. De pe șoseaua Mihai Bravu plutonul se fragmentează iar în față rămîn 4 alergători. Sportivul bulgar **Stanomir Staikov** impune un ritm alert cursei și se distanțează, dar dinamovistul **Ilie Vasile** atacă pe ultimii 2 km, însă handicapul este prea mare și la Casa Scînteii primul trece linia de sosire bulgarul **Stoikov,** cronometrat în 51:43.0. Dar timpii realizați în cele trei schimburi ale ștafetei aduc trofeul echipei **Dinamo** (Caraiosifoglu, Such și Ilie). Rezultate : JUNIORI II, 3 km : 1. **Plutiș Cristian** (S.S.A.) 17:58,0, 2. **Ion Chiriță** (C.S.S.) 18:05,0, 3. **Mircea Muia** (S.S. Bacău) 18:19,0 ; ÎNCEPĂTORI, 3 km : 1. **L. Pescaru** (C-tung Muscel) 17:43,0, 2. V. Babalic (Dinamo) 17:51,0, 3. D. Geantă (P.T.T.) 18:04,0 ; ȘTAFETĂ, 3x10 km : 1. **Dinamo I** 2h 39:01,8, 2. Comb. Bulgaria+România 2h 32:13.0, 2. P.T.T. I 2h 32:43.8.

Florin SANDU și Aurel PĂPĂDIE, coresp.

UNIUNEA CENTRALĂ A COOPERATIVELOR MEȘTEȘUGĂREȘTI și A.S. LOTO-PRONOSPORT

organizează

CONCURSUL CICLIST INTERNATIONAL

CUPA VOINȚA

ediția a XV-a 1970 (montană)

ETAPA I 18 VIII · BRAȘOV-FĂGĂRAȘ-BRAȘOV
ETAPA a II-a 19 VIII · BRAȘOV-RUPEA-BRAȘOV
ETAPA a III-a 20 VIII · BRAȘOV-POIANA BRAȘOV (contra)
ETAPA a IV-a 20 VIII · BRAȘOV-Tg SECUIESC-BRAȘOV
ETAPA a V-a 21 VIII · BRAȘOV-RUCĂR-BRAȘOV

„CUPA VOINȚA" — COMPETIȚIA Nr. 1 A ANULUI

● Participanți de valoare de peste hotare

● O spectaculoasă dispută Vasile Teodor — Emil Rusu

Mîine, orașul de la poalele Tîmpei găzduiește startul celei de a XV-a ediții a „Cupei Voința", tradițională competiție a sportului nostru cu pedale, devenită în acest an întrecerea nr. 1 a ciclismului românesc. De-a lungul a 4 zile de concurs — 18—21 august — rutierii vor avea de parcurs aproape 500 km, împărțiți în 5 etape. Traseele de munte, contratimpul individual spre Poiana Brașov și participarea selectă asigură acestei competiții de anvergură condiții optime pentru obținerea unor performanțe de prim rang.

Organizatorii, Oficiul sport al UCECOM și colaboratorii săi, au reușit să-și asigure, ca și în ceilalți ani, o selectă participare de peste hotare. Cicliști din Bulgaria, Italia, R.F. a Germaniei, Polonia și Ungaria vor supune lotul de frunte al României la un continuu pressing. Performanțele realizate de tricolori — reveniți acum în echipele lor de club (Dinamo, Steaua, Mureșul Tg. Mureș etc.) — în întrecerile internaționale din Iugoslavia, Turcia, Berlinul Occidental s.a. ne permit să așteptăm cu încredere o evoluție la nivelul exigențelor. Desigur, cursa este deschisă. Ea poate fi cîștigată de oricare dintre alergătorii ce se simt în largul lor pe munte. Dintre liderii noștri, doi par să aibă șanse mai mari : Vasile Teodor și Emil Rusu. Dinamovistul Rusu are de partea sa atu-ul contratimpului spre Poiana Brașov unde își poate asigura un avantaj substanțial. În schimb, Vasile Teodor contracarează avantajul colegului de club printr-un rulaj mai viguros și un remarcabil sprint final, confirmat anul acesta în grelele etape ale „Cursei Păcii".

În lipsa „Turului-României", „Cupa Voința" rămîne întrecerea majoră a sezonului, cea care trebuie să ne arate stadiul evoluției ciclismului nostru, posibilitățile de progres pe care le au rutierii din cluburile din Capitală și din provincie. În perspectivă, o întrecere de mare spectacol.

IN TURNEUL DE LA SOFIA,

Baschetbalistele noastre au deziluzionat

SOFIA, 16 (prin telefon). În alte două meciuri susținute în cadrul turneului internațional din localitate, echipa României a avut o comportare surprinzător de slabă, mai ales dacă o comparăm cu cea manifestată cu prilejul recentei competiții de la București. **În fața primei reprezentative a Bulgariei, ea a pierdut cu 55—63 (26—28), iar în fața echipei Cubei cu 65—66 (27—33, 32—32).** În general, în cursul acestor partide jucătoarele românce au făcut sumedenie de greșeli de tehnică și nu au avut precizie în aruncările de la semidistanță. În plus, cei doi pivoți nu au dat satisfacție sub raportul eficacității : Bițu a marcat cîte 2—3 puncte, iar Diaconescu a fost inconstantă. Greșit a fost și faptul că s-a folosit cu predilecție apărarea în zonă, deși întrecerile anterioare, ca și perioadele în care a fost utilizat sistemul om la om, cu varianta presing, au demonstrat eficacitatea acestora. Ca bilanț general, turneul de la Sofia a fost nesatisfăcător pentru echipa României care a fost întrecută atît de viitoarele adversare din seriile „europenelor" (Iugoslavia și Bulgaria), cît și de formațiile de care dispusese săptămîna trecută la București (Polonia și Cuba).

Alte rezultate : Ungaria — Polonia 53—63, Cuba — sel. studențească a Bulgariei 61—41, Franța—R.S.S. Lituaniană 50 — 67, Cehoslovacia — Iugoslavia 61 — 51, sel. stud. a Bulgariei — Bulgaria A 56—55.

Clasamentul de la locul 5 : 5. Cuba, 6. Bulgaria (+7), 7. ROMÂNIA (+4), 8. sel. stud. a Bulgariei (—11) — aceste trei echipe s-au aflat la egalitate de puncte, 9. Polonia, 10. Ungaria. La ora închiderii ediției, au loc întîlnirile R.S.S. Lituaniană — Cehoslovacia (locurile 1—2) și Iugoslavia — Franța (3—4).

STEAUA — DUKLA OLOMOUC 84-76 (48-32)

Ieri, în Capitală, a avut loc întîlnirea internațională amicală de baschet dintre echipele Steaua și Dulka Olomouc, ultima activînd în prima divizie a campionatului cehoslovac. Meciul a fost în general echilibrat, Dukla lăsînd o bună impresie. Începutul partidei a aparținut oaspeților care au condus pînă în min. 12 (scor 28 —25). În minutul următor Steaua reușește să egaleze (29—29). Organizîndu-se mai bine în apărare și atacînd mai eficace, Steaua s-a impus spre sfîrșitul primei reprize, cînd a avut un avantaj de 8 coșuri. Repriza a doua a aparținut oaspeților care în min. 28 s-au apropiat la numai 5 puncte de Steaua. În această repriză, s-a impus jucătorul Pekarek, foarte bun în aruncările de la semidistanță. Scor final : 84—76 (48—32). Partida a fost bine arbitrată de M. Rizea și C. Negulescu.

Adrian VASILESCU

Baschetbalistele junioare învingătoare la scor : 95-71 cu Polonia

SIBIU, 16 (prin telefon). Reprezentativa de junioare a României a obținut o victorie categorică și în a doua întîlnire susținută în compania selecționatei similare a Poloniei : 95—71 (40—30). Tinerele baschetbaliste românce au aplicat cu mult succes presingul, permanent și pe tot terenul, și au manifestat o excelentă eficacitate în aruncările de la distanță și de la semidistanță. Cele mai bune : Buga, Opriciu, T. Rădulescu, Mihalik din formația României, respectiv Starowiewska. Luni, ultimul meci.

I. BOȚOCAN — coresp.

Ce a arătat gala clujeană?

CLUJ, 16 (prin telefon). Lotul de tineret a susținut duminică o verificare publică, întîlnind, în localitate, formația A.S.A. Cluj. Spectatorii au putut urmări o gală interesantă, cu cîteva întîlniri de bun nivel tehnic. Evoluția majorității pugiliștilor care constituie nucleul echipei ce ne va reprezenta la C.E. de tineret de la Miskolc a fost mulțumitoare. Putem evidenția pe M. Toni, S. Mihalcea, N. Cordoș, Gh. Ciochină și D. Moraru. În schimb, n-au confirmat așteptările boxerii I. Ilie, A. Coroianu și chiar I. Silițe, deși a cîștigat partida cu A. Bute.

De aceea considerăm că mai sînt necesare încă cîteva verificări publice. *Iată rezultatele tehnice, în ordinea categoriilor :* Șt. Boboc (Lot) b.p. N. Parpală (A.S.A.), N. Cordoș (L) b.p. M. Popescu, M. Toni (L) b.ab. III I. Ciocoi Gh. Ciochină (L) b.ab. III M. Nicolae, L. Nicolaescu (L) p.p. I. Crețu, S. Mihalcea (L) b.ab. II Farcaș, D. Mihalcea (L) b.p. I. Mocanu, D. Moraru (L) b.k.o. II F. Kisvardi, I. Ilie (L) p.p. A. Tirboiu, A. Coroianu (L) — S. Laslofi — meci nul, I. Silițe (L) b.p. A. Bute. Scor final : 17—5 pentru lotul de tineret.

P. RADVANI, corespondent

RULMENTUL BÎRLAD — S. A. MAULEONAIS 3-11 (0-3)

BÎRLAD, 16 (prin telefon, de la corespondentul nostru). — Meci de slab nivel, jucîndu-se cu rare faze pe linia de treisferturi. Oaspeții nu au lăsat o impresie prea bună, jocul lor bărbătesc depășind deseori limitele regulamentului. Totuși, au învins cu 11—3 (3—0).

În min. 9, la o grămadă ordonată, jucătorii Rulmentului scot balonul, dar îl lasă să se rostogolească spre propriul teren de țintă, dînd posibilitatea lui Puraillet să țîșnească și să marcheze. O nouă greșeală se produce în min. 70 : Bănceanu execută o aruncare lungă de la margine pînă la Ciorici care, în loc să prindă mingea, devine un fel de spectator, Escaude nemaiavînd altceva de făcut decît s-o culeagă și să puncteze din nou. În min. 80 oaspeții înscriu prin **Tafernabe,** care scoate balonul dintr-o grămadă organizată la 5 m de linia buturilor și realizează o spectaculoasă încercare — tot el fiind acela care transformă. Pentru bîrlădeni a înscris **Bucos** (min. 22), transformînd imbecabil o lovitură de pedeapsă de la circa 50 m. Arbitrul Th. Nasta a condus sub orice critică următoarele formații :

RULMENTUL : Mihalașcu, Bogos, Bănceanu — Bădină, Constantin — Mititelu (Spiratos), Zatorojnîi, Mănase — Gh. Șerban, Ciorici — Ignat, Rainea, Stoica, Senic — Bucos (Bîtu).

S.A. MAULEONAIS : Errea, Camy, Lestarpe — Brielle, Basterreix — Malherbe, Undurmin, Etchecopar — Tafernabe, Martin (Bozon) — Etchebarne, Escaude, Pouraillet, Lander — Heguiaphal.

Eliade SOLOMON

PRONOSPORT

AȘA ARATA O VARIANTA CU 13 REZULTATE EXACTE LA CONCURSUL PRONOSPORT NR. 33, ETAPA DIN 16 AUGUST 1970

I.	Oțelul Galați — A.S.A. Tg. M.	2
II.	Știința Bacău — Flacăra	1
III.	C.F.R. Pașcani — Metalul Tîrg.	1
IV.	Dunărea — Poiana Cîmpina	1
V.	Metrom — Politehnica Galați	1
VI.	Ș.N. Oltenița — Metalul Buc.	2
VII	C.S.M. Reșița — Crișul Oradea	x
VIII.	Met. Cugir — Politehnica Tim.	2
IX.	Gloria Bistrița — C.F.R. Arad	1
X.	Olimpia Oradea — C.S.M. Sibiu	x
XI.	U.M. Timișoara — Corvinul Hd.	2
XII.	Electroputere Cv. — Gaz metan	x
XIII.	Minerul B.M. — Olimpia S.M.	1

Fond de premii : 152.435 lei

Plata premiilor : În Capitală, începînd de vineri 2 august 1970 pînă la 30 septembrie inclusiv.

În țară, începînd de aproximativ marți 25 aug. 1970, pînă la 30 septembrie 1970, inclusiv.

CEI MAI BUNI ȚINTAȘI ROMÂNI ÎNCEP ASALTUL FARFURIILOR ZBURĂTOARE

Tirul la talere aruncate din șanț și a celor lansate din turn (skeet) revine în marea actualitate. Amatorii acestui sport frumos, de mare îndemînare și precizie, au programate la noi două evenimente de prim ordin : săptămîna aceasta, cu începere de luni și pînă sîmbătă inclusiv (joi va fi zi de pauză), la poligonul Tunari vor avea loc întrecerile campionatului republican, iar luna viitoare (între 8 și 13 septembrie), pe aceleași standuri de tragere, se vor desfășura campionatele Europei.

Desigur, concursurile care urmează, constituie pentru specialiștii tirului cu arma de vînătoare examene deosebite. Pentru absolvirea lor, sportivii, fruntași sau candidați la consacrare, au cheltuit multă energie fizică și nervoasă. Fără îndoială, în orice întrecere sportivă intervin și unele imponderabile, dar pînă la urmă, cel mai bun iese totuși învingător.

Competiția pentru titlurile naționale are acum, în preajma europenelor, o semnificație aparte. În întrecerile din aceste zile de la Tunari vor fi decernate titlurile republicane, dar, în același timp, concursurile vor constitui și ultimul și cel mai însemnat test înaintea campionatelor continentale. Iată dar, două atu-uri care vor contribui la ridicarea valorii actualei ediții a campionatelor țării, vor spori — sîntem siguri — dorința de afirmare, dîrzenia celor care vor păși azi pe standurile de la Tunari.

În proba de talere aruncate din șanț (începe azi la ora 9), concurenții vor trage la 200 de talere — pentru titlul individual (actualul deținător este Gheorghe Florescu) și 150 t la echipe. În prima zi, marea va fi de 75 de talere.

Pe aceste standuri de la Tunari taleriștii noștri încep o adevărată canonadă pentru cucerirea titlurilor de campioni ai țării Foto : A. NEAGU

ȘI A FOST ZIUA A DOUA...

Valoarea deosebită a generației cailor de 4 ani a determinat direcțiunea hipodromului să folosească din plin un asemenea atu și-n consecință a inițiat o serie de probe, care — fără a fi clasice — constituie veritabile tentative de ameliorări de recorduri.

Starea excelentă a vremii din luna august, cît și faptul că în aceste probe numărul participanților a fost redus — pentru ca aceștia să nu se încurce între ei — constituie elemente de prim ordin care asigură cu generozitate ca finalmente scopul să fie atins.

Ieri a fost, deci, ziua a doua a acestor probe. După o cursă în care Fi'zaș a condus ostilitățile (a cîștigat din nou, în finiș, Seceriș, cu o nouă ameliorare, de 1:21,8 pe km. În rest, Talaz s-a apărat eroic, iar alții n-au contat.

Analizînd atari performanțe, publicul a rămas cu impresia că anvergura ieșirilor maxime n-a fost încă atinsă și spectaculozitatea probelor rămîne complet deschisă.

Din ansamblul rezultatelor de ieri se imprimă „idilic" faptul că Vasile Gheorghe și Teofil au cucerit probele esențiale și că Solcan și Toderaș n-au avut altceva de făcut decît să înregistreze o serie de rezultate cu care să-și completeze palmaresul personal !... Rezultate tehnice : 1. Sonda (V. Gheorghe), Struna, Jofra 35,7, 2. Fresca (I. Toderaș), Islaz, Silvin 32,5, 3. Bidiviu (G. Popescu) Halva, Doinaș 35,1, 4. Efor (Al. Nacu), Floreta, Melița 32, 5. Județ (V. Gheorghe) Seringa, Răzuș 28,9, 6. Seceriș (M. Ștefănescu), Talaz, Fănișor 21,8, 7. Mira (G. Popescu), Stejac, Stolnic 30,7, 8. Nănaș (G. Solcan), Sălaș, Rusălcuța 44.

Niddy DUMITRESCU

RIDICARE DE CORTINĂ PE SCENA DIVIZIEI B

O EZITARE ȘI...

SPORTUL STUDENȚESC – PORTUL CONSTANȚA 1-0 (1-0)

Studenții au debutat cu succes în noua ediție a campionatului, realizînd o victorie la limită în fața Portului Constanța.

În prima parte, timp de 10 minute, ostilitățile s-au desfășurat la mijlocul terenului, cu rare incursiuni la ambele porți. Înaintașii, atît cei bucureșteni cît și cei constănțeni, au încercat să depășească apărările adverse prin acțiuni individuale. Dar, de fiecare dată, situațiile critice au fost rezolvate cu succes de apărători sau tirul atacanților s-a dovedit imprecis. Așa s-a întîmplat în min. 15, cînd Dușan a expediat balonul peste poartă ; min. 19, la un luft al lui Păiș, Manciu a deviat mingea în aut; min. 20 : Biliboacă a depășit pe apărătorii bucureșteni și a trimis balonul pe lîngă poartă. Apoi, jocul a devenit mai viu, fazele s-au succedat cu repeziciune dintr-o parte în cealaltă. Prima ocazie favorabilă de a deschide scorul a irosit-o Biliboacă în min. 36, la o lovitură liberă executată de Ghiorgache. După două minute, Dușan l-a imitat, șutînd pe lîngă poarta Portului. *În min. 43, însă, același Dușan a speculat prompt ezitarea fundașilor centrali Melenco și Mihai, deschizînd scorul :* 1—0 pentru Sportul studențesc.

Trecuseră doar cinci minute de la reluare și Strîmbeanu a ratat posibilitatea de a restabili egalitatea, trimițînd, de pe linia de 6 m, într-un adversar. În continuare, studenții au acționat mai ofensiv, dar tot jucătorii de la Portul au avut posibilitatea să înscrie : în min. 59, Cojocaru a greșit ținta ; după două minute șutul lui Sîntimbreanu a fost deviat în corner de portarul Ion Vasile ; în min. 67, Ciornoavă a respins de pe linia porții balonul trimis de Biliboacă. Spre sfîrșitul partidei, Jamaischi a încercat de două ori de la distanță vigilența lui Manciu, dar de fiecare dată portarul Portului a reținut cu siguranță balonul.

A arbitrat bine St. Mataizer, ajutat la linie de C. Savu și A. Ene (toți din Craiova).

SPORTUL STUDENȚESC : Ion Vasile — Jurcă, G. Ionescu Sîrbu, Rădulescu, Cicu, Jamaischi, Dușan, Pană, Păiș (min. 63, Georgescu), Ciornoavă.

PORTUL: Manciu — Ghiorgache, Melenco, Mihai, Hulă, Strîmbeanu, Sîntimbreanu, Leolea, Fătu (min. 79, Ghimeș), Biliboacă, Girip (min. 46 Cojocaru).

P. VINTILA

CINE AR FI CREZUT!

Oțelul Galați – A.S.A. Tg. Mureș 2-3 (2-0)

GALAȚI, 16 (prin telefon, de la trimisul nostru). Meci dramatic ieri la Galați, cu două reprize total diferite una de cealaltă. A.S.A. Tg. Mureș a fost la un pas de înfrîngere, nu numai fiindcă gazdele aveau la pauză un substanțial 2—0, dar și fiindcă jocul acestora părea să anunțe victoria finală. Bine pregătiți, gălățenii au abordat jocul cu multă siguranță, realizînd frumoase acțiuni de atac, cărora nu le-au lipsit nici luciditatea, nici ritmul. În aceste condiții, A.S.A. a trebuit să se apere din răsputeri, Bai fiind solicitat în repetate rînduri. Și cele două goluri înscrise de gazde în prima repriză prin **Bruștur** (min. 14) și **Adam** (min. 23) n-au făcut decît să exprime și pe tabela de marcaj superioritatea în joc a localnicilor, din rîndurile cărora s-au impus **Manta** și **Adam**.

Imediat după pauză se produce lovitura de teatru. Într-un singur minut, gazdele pierd tot ce au adunat în primele 45 de minute. O centrare a lui Lucaci lovește bara și mingea ricoșează în poartă (min. 47), pentru ca după 40 de secunde **Caniaro** să-l „mintă" pe Șerbănoiu, realizînd egalarea. Nu le-a fost greu apoi oaspeților, cu experiența atîtor partide dificile din A, să temporizeze acțiunile pe o zonă mult restrînsă. Plini de foc pînă atunci, cei peste 10 000 de spectatori și-au trădat echipa, lăsînd-o singură, dezorientată, tristă. În final, oaspeții profită de acest „relache", atacă mai decișI și transformă înfrîngerea din prima repriză într-o neașteptată victorie, prin golul înscris de Lucaci în min. 87, dintr-o lovitură de pedeapsă acordată la un henț comis de **Olteanu** care încercase să oprească mingea care se îndrepta în poartă.

A arbitrat foarte bine : **Alexandru Pîrvu** — București.

OȚELUL : Șerbănoiu — Tr. Ionescu, Olteanu, Costache (min. 73, I. Nicu), Vulpeanu, Bruștuc, Ioniță, I. Ionică, Nicoară, **Adam**, Manta (min. 50 Crăciunoiu).

A.S.A. : Bai (min. 46 Solyom) — Szollosi, Toth, Ispir, Czako, Naghi, Ciutac, Lucaci, Caniaro, Fazecaș, Nistor.

Jack BERARIU

UN GOL ȘI... CAM ATÎT!

Dunărea Giurgiu – Poiana Cîmpina 1-0 (1-0)

GIURGIU, 16 (prin telefon ,de la trimisul nostru). Deschiderea oficială a sezonului a coincis aici, pe stadionul „Olimpia", cu un meci de o factură tehnică pentru care calificativul submediocru ni se pare cel mai fidel — puținele minute de fotbal veritabil —, găzduite de începutul și finalul primei reprize, aflîndu-se într-o netă inferioritate față de purtarea întîmplătoare a balonului, de pasele fără adresă trimise cu o regularitate demnă de o cauză mai bună, în sfîrșit, de o suită de faulturi, pe cît de periculoase pe atît de inutile.

La capătul celor 90 de minute de joc, tabela de marcaj a consfințit victoria gazdelor, grație golului realizat de mijlocașul ofensiv **Sandu** în minutul 20. Victoria se datorește nu atît virtuților tehnice ale elevilor fostului internațional Mîndru, cît mai ales ambiției și bunei încăpățînări cu care aceștia au urmărit izbînda.

Pe un teren foarte prost, giurgiuvenii au dominat marea majoritate a timpului, trecîndu-și în cont nenumărate ocazii — după simpla noastră contabilitate, 4 sau 5 cît roata carului — în fața unei echipe care ni s-a părut pe cît de nepregătită pe atît de timorată.

Din cadrul unui joc cel mai adesea cenușiu, s-au desprins cîteva plonjoane spectaculoase ale „vulpoiului" care este Opanschi, cîteva pase gol servite de bătăiosul Cristache, „evadările" în atac ale mijlocașului Sandu și — cam săracăcios acest bilanț — cîteva rafinamente de ordin tehnic ale tînărului Iliescu, atît cît a jucat.

Corect — cu excepția unei faze din minutul 40, cînd a lăsat nesancționat un henț în careul cîmpinenilor — arbitrajul brigăzii bucureștene condusă de C. Petrea.

DUNĂREA GIURGIU : Martinescu — Iacob, Gruber, BĂLOȘU, Rădoi, SANDU, Grădinaru, Leșanu, Lungu, CRISTACHE (min. 70 ILIESCU), Manciu (min. 57 Popa).

POIANA CÎMPINA : OPANSCHI — BĂLĂNESCU, Postolache, Marin, Chiru, Popa, Ilarion (min. 60 Iordache), Popescu, Pantelimon, Otărășanu (min. 77 Zubcu), Chiarcău.

Ovidiu IOANIȚOAIA

CLASAMENT

	1. C.F.R. Pașcani	1	1	0	0	3-0 2
2—	8. Sportul stud.	1	1	0	0	1-0 2
2—	8. A.S.A. Tg. M.	1	1	0	0	3-2 2
2—	8. Știința Bacău	1	1	0	0	2-1 2
2—	8. Ceahlăul P. N.	1	1	0	0	2-1 2
2—	8. Dun. Giurgiu	1	1	0	0	1-0 2
2—	8. Metrom Bv.	1	1	0	0	1-0 2
2—	8. Metalul Buc.	1	1	0	0	1-0 2
9—15.	Portul C-ța.	1	0	0	1	0-1 0
9—15.	Oțelul Galați	1	0	0	1	2-3 0
9—15.	Fl. Moreni	1	0	0	1	1-2 0
9—15.	Prog. Brăila	1	0	0	1	1-2 0
9—15.	Poiana Cîmpina	1	0	0	1	0-1 0
9—15.	Polit. Galați	1	0	0	1	0-1 0
9—15.	S.N. Oltenița	1	0	0	1	0-1 0
16.	Metalul Tg.	1	0	0	1	0-2 0

ETAPA VIITOARE (24 august) : Progresul Brăila — Știința Bacău, Flacăra Moreni — Sp. studențesc București, Metalul Tîrgoviște — Oțelul Galați, Portul Constanța — Dunărea Giurgiu, Poiana Cîmpina — S.N. Oltenița, Politehnica Galați — Ceahlăul P. Neamț, Metalul București — C.F.R. Pașcani, A.S.A. Tg. Mureș — Metrom Brașov.

Oaspeții au ratat cît pentru două meciuri...

C.S.M. REȘIȚA-CRIȘUL ORADEA 1-1 (0-0)

REȘIȚA 16 (prin telefon, de la trimisul nostru). Primul sfert de oră al partidei s-a rezumat la un studiu atent din partea ambilor combatanți. Totuși, diferența de clasă dintre cele două formații lese curînd și pregnant în evidență. Kun, Cociș și Cefan depășesc cu ușurință apărarea gazdelor, dar în faza de finalizare se pripesc, greșind cu regularitate ținta. În min. 14, la un fault executat de Kun, Bulc e pe punctul de a înscrie, dar Ileș respinge de pe linia porții. După 6 minute faza se repetă identic la poarta lui Catona. Noua achiziție a reșițenilor, Sfîrlogea, face eforturi disperate pentru a echilibra jocul, dar coechipierii săi rămîn impasibili. Crișul domină insistent, dar Arnoțchi (min. 33 și 39) deși nu-l are în față decît pe Ileș, nu reușește să concretizeze. În ultimul minut al reprizei, Kun, de la numai cîțiva metri, șutează puternic în bară ! Mingea revine în teren, spre Arnoțchi, găsit complet liber. Acesta este însă împins de la spate de Pîrvan. Penalty clar. Arbitrul lasă totuși jocul să continue... La reluare, aspectul jocului rămîne același. După o ratare incredibilă a lui Arnoțchi (min. 50), Kun — la o centrare excelentă de pe partea stîngă a lui Cociș — înscrie spectaculos de la cîțiva metri : 1—0 pentru Crișul. După aproximativ 10 minute, la o greșeală de apărare a lui Lucaci, Jak restabilește egalitatea pe tabela de marcaj. În ultimul sfert de oră Crișul atacă dezlănțuit. Kun îl face k.o. pe portarul Ileș cu un șut năpraznic (în plex) de la 10 metri. Reșițeanul își revine abia după două minute dar, în continuare, apără la fel de bine salvînd echipa de la cîteva goluri gata făcute. Kun (min. 85), Suciu (min 87) și din nou Kun (min 89) s-au găsit numai cu portarul Ileș în față dar scorul rămîne 1—1.

C.S.M. REȘIȚA : Ileș — Rednic, Zicheli, Pîrvan, Creștean, Comisar, Grozăvescu, Vuici (min 62 Tarcu), Jak, Sfîrlogea, Florea.

CRIȘUL : Catona — Sătmăreanu, Lucaci, Bulc, Popovici, Balogh (min. 26 N. Alexandru), Dărăban, Cefan, Arnoțchi (min. 58 Suciu), Kun, Cociș.

A arbitrat Tr. Cruceanu, ajutat la linie de T. Udin și A Crișan — toți din Arad.

Dan VLAD

UN „NUL" AR FI FOST MAI ECHITABIL

U. M. TIMIȘOARA · CORVINUL HUNEDOARA 1-2 (0-1)

TIMIȘOARA, 16 (prin telefon, de la corespondentul nostru principal). Peste 5000 de spectatori au fost prezenți pe stadionul C.F.R., la primul joc al formației U.M. Timișoara în divizia B. Emoțiile debutului au fost mari și decisive în stabilirea rezultatului final. Numai așa se explică ratările incredibile ale echipei timișorene (Guțuli, Popescu, Lața) care a dominat în majoritatea timpului. În general, gazdele au fost surprinse de vivacitatea hunedorenilor care au fost deseori primii la balon. Oaspeții, mai rutinați, au jucat calm în apărare, uneori supraaglomerat în fața porții apărată cu mult succes de D. Socol care a cîștigat toate duelurile aeriene cu înaintașii timișoreni. În atac, oaspeții s-au bazat pe acțiuni simple, însă periculoase. Cele două goluri înscrise de ei au fost obținute în perioadele de dominare netă ale gazdelor. Astfel, în min. 28 la o ciocnire între Cucla și Setu, în afara careului de 16 m, propriu, primul cade. Cergă profită și șutează slab de la 20 de metri, dar portarul Siclai, neatent, scapă mingea printre mîini. În repriza secundă, după o suită de atacuri timișorene, Popescu preia în min. 62 din volé, de la distanță, în colțul drept, aducînd egalarea. După cum evoluau echipele în teren se părea că timișorenii vor debuta cu o victorie. Dar Cergă care a stat tot timpul în apropierea porții timișorene „pescuiește" o minge și șutează, făcînd inutilă intervenția portarului Hodrea. Deși gazdele continuă să domine teritorial, obținînd corner după corner, nu reușesc totuși să obțină egalarea, care ar fi fost echitabilă. A arbitrat corect M. Nicolaescu (Caransebeș).

U.M. TIMIȘOARA : Siclai (min. 46 Hodrea) — Maraton, Setu, Vitze, Enderle, Cucla, Gutuli, Popescu, Laurențiu (min. 51 Strizu), Lața, Pop.

CORVINUL HUNEDOARA : Socol — Ceaușu, Matei, Stan, Coiculescu, Foca, Hristos (min. 83 Popa), Steiner, Păunescu, Cergă, Mercea.

Petre ARCAN

MECI DE „B"?

Ș. N. OLTENIȚA - METALUL BUCUREȘTI 0-1 (0-0)

OLTENIȚA, 16 (prin telefon, de la trimisul nostru). Diogene de-ar fi fost, cu legendara sa luminare, la meciul de la Oltenița, și tot n-ar fi găsit o față curată de fotbal ! Chiar ținînd cont de circumstanțele începutului de sezon. Dacă o să precizăm, de la început, că repriza întîi a avut doar două șuturi pe poartă, primul fiind expediat abia în minutul 41, se poate concluziona că nivelul spectacular al meciului a fost foarte scăzut, iar ceea ce s-a întîmplat în restul timpului, la mijlocul terenului, a fost departe de cerințele diviziei secunde.

Se pot invoca de către gazde, debutante în acest eșalon, tracul cuvenit, lipsa de experiență, dar atunci cînd puțin după începutul reprizei secunde și rezervele pregătirii fizice seacă, circumstanțele atenuante nu mai au nici măcar acest suport. De fapt, S. N. OLTENIȚA a încercat să tranșeze meciul în favoarea sa în primele zece minute ale reprizei secunde, cînd **Enculescu** a șutat periculos la colțul de jos al porții, dar **Petre** a reținut (min. 48). Apoi, după 7 minute am mai notat pătrunderea lui **Stamanichi**, încheiată cu un șut în bară de la numai 6 m ! Cu acestea, „benzina" gazdelor s-a terminat și **Metalul** a avut posibilitatea să termine meciul lejer, apropiindu-se cu fiecare minut care se scurgea, de ceea ce au sperat la început : un meci nul.

Nepreväzutul, însă, și-a arătat colții pentru gazde în penultimul minut al partidei, cînd metalurgistul **Iancu**, găsit liber pe partea stîngă a terenului, a demarat și apoi a centrat cu boltă la marginea careului de 16 m, acolo unde **Savu** (cel mai bun jucător de pe teren) s-a înălțat, fără nici o opoziție din partea adversarului și a lovit balonul cu capul. Mingea a devenit periculoasă doar atunci cînd portarul Grădișteanu a atins-o, fără a o reține, și gol !

Meciul se jucase împotriva calculelor debutanților în „B", susținuți de o puternică galerie și beneficiară a unui excelent gazon (singurul la înălțimea diviziei secunde !), dar și a calculelor echipei bucureștene, foarte tînără și, se pare, puțin experimentată.

A arbitrat N. Cursaru (bine), ajutat de V. Neacșu și I. Chirită, toți din Ploiești.

S. N. OLTENIȚA : Grădișteanu — Nițu (min. 70 Eftimescu), Baltag, Dima, Chivu, Vasilescu, Mieluță (min. 75 Patraclit), Enculescu, Constantin, Cîmpeanu, Stamanichi

METALUL : Petre Iosif — Nedelcu, Moraru, Cojocaru, Savu, Apostol, Iancu, Georgescu (min. 60 Radu), G Stan, E. Dumitru, Roman.

Paul SLAVESCU

RĂSTURNARE DE SCOR SENZAȚIONALĂ: DE LA 0-2 LA 6-2

METALURGISTUL CUGIR - POLITEHNICA TIMIȘOARA 2-6 (2-3)

BRAD, 16 *(prin telefon, de la trimisul nostru).* — Meciul s-a jucat la Brad — la aproape 65 km. de Cugir — deoarece terenul echipei Metalurgistul a fost suspendat cu o etapă, ca urmare a atitudinii huliganice a unor spectatori în campionatul trecut.

Partida, începută într-un ritm extrem de alert, și-a împărțit debutul în foarte nete perioade de dominare. Înscrie mai întîi Metalurgistul, care în primele 15 minute a apăsat acceleratorul pînă la fund și a izbutit să marcheze la două acțiuni perfect create de Smadea, prin Tamas (min. 7 — însă după un foarte clar fault nesancționat de arbitru — și min. 12). Este însă rîndul Politehnicii să se pună pe picioare și înscrie două goluri prin incisivul extrem stîngă Copăceanu (fost la C.S.M. Reșița), la interval de numai 2 minute (min. 20 și 22). Iar, după o scurtă revenire a metalurgiștilor, aceleași Copăceanu înscrie, cu un remarcabil sînge rece, cel de al treilea gol al timișorenilor (min. 43).

Repriza secundă — în care din păcate ritmul jocului scade vizibil — întărește ceva ce în prima parte a meciului era numai o presupunere : rolul predominant al conducătorului de joc. În vreme ce la „Poli", linia de mijloc Fülöp — Surdan — Petrovici (de altfel punctul forte al echipei) își aveau foarte bine delimitate sarcinile — avînd în persoana lui Surdan un dispecer inspirat, la Metalurgistul cei doi coordonatori, Smadea și Șoangher, nu făceau decît să se încurce unul pe altul.

Remarcabilă, de asemenea, viteza de joc a timișorenilor. De cîte ori oaspeții au purtat astfel de atacuri, în viteză, cu surprinzătoare devieri de balon, ei au făcut clipe grele rigizilor apărători adverși, ca în minutele 61 și 75 cînd au mai înscris prin rafinatul Kun I și Surdan.

În min. 69, într-una din acțiunile sale total greșite, arbitrul Mogoroase a acordat un 11 m discutabil în cel mai bun caz — gazdelor. Ratat însă de Smadea (șut peste bară). În final un nou gol timișorean : Kun I (min. 80).

A arbitrat (cu dese scăpări) N. Mogoroase (Craiova).

METALURGISTUL CUGIR: Iovanovici (min. 34 Tripa) — Dinea, Cocoș (min. 46 Mateescu), Pîrvulescu, Mateescu (min. 46 Ivan), Dobre, Niculescu, Tamaș, Smadea, Șoangher, Colnic.

POLITEHNICA TIMIȘOARA : Filip — Rotaru, Arnăut, Mafa, Brîndescu, Fülöp, Surdan, Petrovici, Dima, Kun I, Copăceanu (min. 82 Dobîndă).

DUMITRU GRAUR

CLASAMENT

	1. Polit. Tim.	1	1	0	0	6-2 2
2—	5. Corvinul Hd.	1	1	0	0	2-1 2
2—	5. Min. Anina	1	1	0	0	2-1 2
2—	5. Minerul B. M.	1	1	0	0	1-0 2
2—	5 Gl. Bistrița	1	1	0	0	1-0 2
6—11.	Olimpia Oradea	1	0	1	0	0-0 1
6—11.	C.S.M. Sibiu	1	0	1	0	0-0 1
6—11.	Electroputere Craiova	1	0	1	0	2-2 1
6—11.	Gaz m. Mediaș	1	0	1	0	2-2 1
6—11	C.S.M. Reșița	1	0	1	0	1-1 1
6—11	Crișul Oradea	1	0	1	0	1-1 1
12—15.	U.M. Timișoara	1	0	0	1	1-2 0
12—15.	Vagonul Arad	1	0	0	1	1-2 0
12—15.	Olimpia S. M.	1	0	0	1	0-1 0
12—15.	C.F.R. Arad	1	0	0	1	0-1 0
16.	Metalurgistul Cugir	1	0	0	1	2-6 0

ETAPA VIITOARE (24 august) : C.S.M. Sibiu — Minerul Baia Mare, Crișul Oradea — U.M. Timișoara, C.F.R. Arad — Olimpia Oradea, Politehnica Timișoara — Vagonul Arad, Corvinul Huned. — Electroputere Craiova, Minerul Anina — Metalurgistul Cugir, Gaz metan Mediaș — Gloria Bistrița, Olimpia Satu Mare — C.S.M. Reșița.

ALTE REZULTATE

OLIMPIA ORADEA — C.S.M. SIBIU 0—0

Rezultatul este echitabil pentru ambele formații. Orădenii, deși au dominat mai mult, mai ales în final, au fost deficitari la capitolul tactică. Sibienii au debutat cu succes și în noua competiție, dovedind că alcătuiesc o echipă solidă. Arbitrul timișorean I. Ritter a condus excelent. **(V. Sere — coresp.)**

MINERUL BAIA MARE — OLIMPIA SATU MARE 1—0 (0—0)

Băimărenii au dominat mai mult dar și oaspeții au avut o perioadă de superioritate teritorială în repriza a doua. Totuși, cele mai multe ocazii le-au avut localnicii. Unicul gol al partidei a fost înscris de Roznyai (min. 88). A condus corect Mircea Bădulescu — Oradea. **(T. Tohătan — coresp. principal).**

GLORIA BISTRIȚA — C.F.R. ARAD 1—0 (0—0)

Peste 3 000 de spectatori au urmărit primul joc în divizia B al echipei bistrițene. Unicul gol a fost înscris de Ciocan (min. 67). A condus bine C. Silaghi (Baia Mare). **(I. Toma — coresp.)**

VAGONUL ARAD — MINERUL ANINA 1—2 (0—0)

Oaspeții au profitat de două greșeli elementare ale apărătorilor arădeni și au obținut victoria. Au marcat : Munteanu (min. 74) și Mate (min. 77) pentru Minerul, Dobai (min. 90) pentru Vagonul. A arbitrat corect I. Boroș — Timișoara. **(Gh. Nicolaiță, coresp.).**

ELECTROPUTERE CRAIOVA — GAZ METAN MEDIAȘ 2—2 (1—0)

Oaspeții au dominat în repriza secundă și puțin a lipsit să plece cu 2 puncte din Craiova. Au înscris Matcescu (min. 15), Bichea (min. 78) pentru craioveni, Moldovan (min. 72) și Jiga (min. 75) pentru Gaz metan. C. Dinulescu (București) a condus cu multe scăpări, comițînd greșeli în aprecierea faulturilor și în acordarea legii avantajului. **(V. Popovici — coresp.).**

Meciuri amicale

F.C. ARGEȘ — TRACTORUL BRAȘOV 3—2 (1—1)

Argeșenii și-au încheiat perioada de pregătire efectuată pe meleagurile brașovene, întîlnind duminică dimineața echipa divizionară C, Tractorul. Victoria le-a revenit cu 3—2 (1—1).

Au marcat : Frățilă (min. 31), Dobrin (min. 60), Jercan (min. 84) pentru F.C. Argeș, respectiv Cheresteș (min. 7 și 64 prin lovituri de la 11 m).

După joc, piteștenii au plecat să-și continue pregătirile în orașul lor de reședință, avînd stabilite și două jocuri amicale. Joi, cu Dunav Ruse, duminică, cu Petrolul Ploiești. **(C. GRUIA — coresp. principal).**

DINAMO BACĂU — STEAUA 5—4 (3—1)

Formațiile divizionare A, Steaua și Dinamo Bacău, care se află în pregătire la Brașov, au susținut duminică un joc de verificare pe stadionul Tractorul din localitate. Meciul a fost deosebit de util pentru ambele formații, antrenorii putînd verifica stadiul de pregătire al componenților echipelor. Partida a fost interesantă, cu multe faze de poartă. Au marcat : Florea, Velicu, Sorin Avram, Rugiubei și Hrișcu, respectiv, Naom, Iordănescu, Manea și Negrea. **(T. MANIU — coresp.).**

CELULOZA CĂLĂRAȘI — STEAUA (TINERET REZERVE) 0—1 (0—1)

METALUL PLOPENI — PANAIOT HITOV (BULGARIA) 4—1 (2—0)

Echipa bulgară din divizia C, aflîndu-se în tranzit în drum spre Ungaria, a susținut un meci amical la Plopeni. Fotbaliștii prahoveni au dominat cu autoritate și au cîștigat la scor prin golurile înscrise de Bogaciu (3) și Negoiță. Pentru oaspeți a marcat Titov. **(I. Tănăsescu — coresp.).**

PROGRESUL BUCUREȘTI — FARUL 2—1 (1—1)

Duminică dimineață, pe stadionul din str. Dr. Staicovici, Progresul București (cu cîțiva jucători de la „tineret") a întîlnit într-un meci amical pe Farul Constanța. După un joc anost, cu puține faze de poartă, gazdele au cîștigat cu 2—1 (1—1). Autorii golurilor : Varga (min. 7) și Năstase (min. 57) pentru învingători, Oprea (min. 12) pentru învinși. În această partidă, antrenorii echipei Farul, Cosmoc și Hașoti, au rulat tot lotul pe care îl au la dispoziție. A condus foarte bine Martin Haimovici (București). O notă discordantă la jocul corect a făcut-o fundașul bucureștean Viorel Popescu care, prin atacurile sale periculoase la om (ca de altfel și în partida cu Politehnica Iași) a fost la un pas a-și accidenta grav adversarii direcți.

Au jucat formațiile :

PROGRESUL : Zamfir (Gherghel) — V. Popescu, Marinescu (M. Matei), Rotaru I., Ad. Constantinescu, St. Marinescu, I. Dinu (Condurache), D. Sandu, Varga (D. Popescu), T. Sandu, Năstase.

FARUL : Popa (Ștefănescu) — Stoica (N. Constantinescu), Antonescu, Mareș, Pleșa, Tănase (Koszka) I. Constantinescu, Ologu (Badea), Tufan, Oprea, Kallo.

P. AUREL, coresp.

Portarul Zamfir (Progresul) blochează la picioarele lui Ologu (Farul) Foto: V. BAGEAC

CAMPIONII NOȘTRI AU PRIMIT TRICOURILE ȘI MEDALIILE

(Urmare din pag. 1)

cepe emisarii U.T.A.-ei vor lua drumul Timișoarei, Tg. Mureșului și Sibiului în speranța unor acorduri de ultimă oră.

C.F.R. Timișoara a utilizat 20 de jucători. Mai întîi bravo ei fiindcă are atîția ! Apoi mulți dintre ei cunosc binișor acest alfabet fără sfîrșit care se cheamă fotbal. Sfătuim pe toți cei interesați să nu considere aprioric echipa timișoreană un sac de puncte din care cine va avea nevoie va merge și va lua.

În partida de ieri, pentru gazde au înscris *Domide* (min. 10), *Pojoni* (min. 39) și *Broșovschi* (min. 90 — prin executarea în manieră braziliană a unei lovituri libere), iar pentru oaspeți *Bojin* (min. 75). Au jucat formațiile :

U.T.A : Bătrîna (Gornea) — Birău, Calinin, Pojoni, Broșovschi (Schep), Axente, Petescu, Domide (Hajnal), Dumbrăveanu (Schiopu), Dembrovschi, Florin Dumitrescu.

C.F.R. TIMIȘOARA : Tatar (Gaboraș-Korek) — Hangan (Tonca), Mehedinți (Pîrvu), Răcelescu (Speriosu), Seceleanu (Gorduna), Chimiuc (Hergan), Cioroparu (Floareș), Manolache (Bojin), Nestorovici, Panici (Periatu).

Miercuri, arădenii vor juca un meci amical de verificare la Budapesta în compania echipei reprezentative a R.P Ungare.

★

● **Conducătorii echipei de fotbal Olympiakos Pireu au invitat echipa noastră campioană, U.T.A., pentru o partidă amicală în Grecia. Meciul se va disputa miercuri 2 septembrie la Atena.**

● **Proiectatul turneu în Italia a devenit incert.**

JOCURILE BALCANICE DE ATLETISM

ECHIPELE ROMÂNIEI CÎȘTIGĂTOARE

(Urmare din pag. 1)

le au indicat pentru campioana noastră 13,5 s — nou record al J.B.A. și record egalat al României.

Rezultate : **1. VALERIA BUFANU (R) 13,5 — nou record al J.B.A., record egalat al României ; 2. Nedialka Anghelova (B) 13,7 ; 3. Elena Mirza (R) 14,0 ; 4. Dimitrina Koleva (B) 14,3 ; 5. Milena Radlovici (I) 14,3.**

Concurenta iugoslavă Emina Pilav a fost descalificată.

Prietenul nostru — Artarski

Aruncarea discului băieți, una dintre probele celor puternici, a fost cîștigată de bulgarul Todor Artarski. La 36 de ani, bravul atlet de dincolo de Dunăre a dat un exemplu de voință, de pasiune pentru acest sport al sporturilor. Pentru aceasta — dar și pentru faptul că Artarski este un vechi oaspete al stadioanelor noastre, un statornic prieten — spectatorii i-au făcut o caldă manifestație de simpatie .Iosif Naghi — purtătorul speranțelor noastre — a avut o comportare onorabilă. Suferind multă vreme (se resimte încă), el revine cu pași siguri spre înălțimile ierarhiei.

Rezultate : **1. TODOR ARTARSKI (B) 56,70 m ; 2. Iosif Naghi (R) 55,88 m ; 3. Christos Kampitsis (G) 54,34 ; 4. Nikolaos Tziaras (G) 54,24 m ; 5. Velko Velev (B) 54,02 m ; 6. Marijan Gredelj (I) 52,98 m, 7. Vasile Sălăgean (R) 52,86 m.**

Din ultima încercare...

Reprezentantele țării noastre au dominat — fără a străluci — proba de aruncare a suliței. Ele au cucerit primele două locuri — aducînd astfel prețioase puncte echipei — și medaliile de aur și argint.

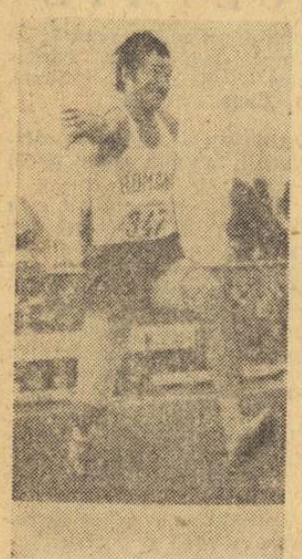

Corbu, în plin efort

Pentru cea de a treia medalie, de bronz, Molova Lutvian a făcut intense eforturi, reușind să și-o asigure abia în finalul probei. Interesant de remarcat, de altfel, că primele patru clasate au realizat performanța cea mai bună în încercarea a 6-a, ultima.

Rezultate : **1. ELISABETA PRODAN (R) 50,10 m ; 2. Ioana Stancu (R) 49,02 m ; 3. Molova Lutvian (B) 48,40 m ; 4. Breda Baboșek (I) 45,70 m ; 5. Penka Solova (B) 43,86 m ; 6. Jadranka Antunovici (I) 38,42 m.**

Spre cer !

Cîteva momente de intensă concentrare, apoi pași mărunți, alergare de ogar, o bătaie puternică și Cornelia Popescu s-a înălțat spre cerul stadionului Republicii trecînd cu unduire de felină peste ștacheta suspendată la 1,85 m ! O salvă de aplauze i-a salutat zborul care prevestea o epatantă performanță. La concurență cu săritura cu prăjina, probă în care Papanikolau se dovedea un veritabil gigant, săritura în înălțime femei a constituit unul din clou-urile competiției, o probă a vedetelor. Bravo Cornelia ! Îți dorim satisfacțiile înaintașei tale, maestra maestrelor Iolanda Balaș.

Rezultate : **1. CORNELIA POPESCU (R) 1,85 m ; 2. Snejana Hrepevnik (I) 1,83 m, — nou record al Iugoslaviei. — 3. Virginia Bonci (R) 1,76 m ; 4. Breda Baboșek (I) 1,73 m ; 5. Katia Lazova (B) 1,73 m ; 6. Rumiana Koșarevska (B) 1,65 m.**

Premierea primelor trei clasate în această probă a fost făcută de către multipla recordmană mondială Iolanda Balaș.

„Efharisto poly" Papanikolau !

Începută la ora 16, cu 90 de minute înaintea celorlalte probe, prăjina s-a încheiat după nu mai puțin de 3 ore și 35 minute, ultimele fiind poate cele mai apăsătoare prin emoția pe care au declanșat-o în rîndurile privitorilor. Excelentul săritor grec Christos Papanikolau a încercat la 5,47 m (ceea ce n-am mai văzut încă pe un stadion românesc) doborîrea recordului mondial și european, după ce la 5,40 m el stabilise recordurile grec și al Jocurilor Balcanice.

De la Iolanda Balaș spectatorii bucureșteni n-au mai trăit asemenea emoții, acelea de a urmări, cu sufletul la gură, toate momentele de pregătire ale arbitrilor, ale atletului, apoi încercările acestuia de a trece peste ștacheta unui record mondial. Papanikolau ne-a făcut pe toți să regăsim această atmosferă deosebită, pe care cuvintele aproape că nici n-o pot descrie. Și pentru aceasta îi mulțumim !

Rezultate : **1. CHRISTOS PAPANIKOLAU (G) 5,40 — record grec și al J.B.A., 2. Dimiter Hlebarov (B) 4,90, 3. Dinu Pîștalu (R) 4,90, 4. Nichifor Ligor (R) 4,80, 5. Ilia Vladimirov (B) 4,60, 6. Theodorus Togas (G) 4,60, 7. Omer Giraygil (T) 4,40 — record turc egalat.**

Finiș ca la sprint!

Cursa de 5000 m va rămîne, cu siguranță, multă vreme în memoria spectatorilor doar pentru ultimul din cele 12 ture și jumătate ale sale. Ca și la 10 000 m, Mustață a condus majoritatea distanței, favoriții suspectîndu-se reciproc, în pluton, pentru ca la 4 600 m, Jelev să țîșnească ca din pușcă lăsînd impresia că victoria nu-i poate scăpa. Dar Korica, — ah ce atlet inteligent ! — a pornit în urmărirea lui, a redus metru cu metru din distanța ce-l despărțea de fondistul bulgar și în linia dreaptă, pe ultimii 80 de metri, a fost alături de Jelev și apoi l-a învins în finiș.

Rezultate: **1. DANE KORICA (I) 14:12,6, 2. Mihail Jelev (B) 14:12,8, 3. Gheorghi Tihov (B) 14:14,6, 4. Dușan Grahovac (I) 14:23,4, 5. Nicolae Mustață (R) 14:25,0, 6. Ortwin Scheible (R) 14:37,8.**

Doar cîțiva centimetri pînă la o mare bucurie

Săritorii noștri de triplusalt au fost, indiscutabil, cu mult superiori adversarilor lor, Șerban Ciochină dar mai cu seamă Carol Corbu arătînd o certă valoare internațională. Corbu, la prima sa victorie în această competiție balcanică, a dorit mult de tot s-o încheie și cu un nou record al țării, dorință de care l-au despărțit doar cîțiva centimetri. După un început cam nesigur el și-a revenit imediat și „metronomul" său a indicat următoarele sărituri : 15,95 m, 16,04 m, 16,65 m, 16,51 m, 15,89 m, 16,60 m.

Rezultate : **1. CAROL CORBU (R) 16,65, 2. Șerban Ciochină (R) 16,40 m, 3. Gheorghi Stoikovski (B) 16,10 m, 4. Evangelos Vlassis (G) 16,10 m, 5. Andreas Baratrakis (G) 15,86 m, 6. Aşkin Tuna (T) 15,21 m.**

Ștafetă cu... obstacole...

Întrecere spectaculoasă, ștafeta 4x400 m bărbați s-a soldat cu rezultate remarcabile. Învingătorii, atleții iugoslavi, au realizat un nou record al țării lor și al J.B.A., iar sportivii greci, clasați pe locul II, și-au îmbunătățit și ei cea mai bună performanță națională în această probă. Echipa României a luptat pentru o medalie și au existat posibilități să o obțină. Din păcate, schimbul IV, Puiu, a întîlnit în calea sa un... obstacol (un concurent care-și încheiase evoluția, dar nu părăsise pista) care l-a obligat să-și iasă din ritm și să facă un mic ocol. Este sigur că această întîmplare a decis clasarea formației noastre pe locul IV.

Rezultate : **1. IUGOSLAVIA (Kokuvan, Alebici, Medjimuret, Karasi) 3:08,4 — record al Iugoslaviei și al J.B.A. ; 2. Grecia 3:10,0 — record al Greciei ; 3. Bulgaria 3:10,1 ; 4. România (Gedeon, Nicolae, Ungureanu, Puiu) 3:10,2; 5. Turcia 3:19,2.**

Ah ! Schimburile...

4x100 m femei. Luptă strînsă pentru medalia de aur între reprezentativele României și Bulgariei. Sprinterele noastre ne dau speranțe într-o frumoasă victorie pe care parcă o și vedem realizată. Dar la schimbul dintre a doua și a treia componentă a ștafetei se produce o penibilă bîlbîială care retrogradează evident team-ul nostru. Ah ! Aceste schimburi care ne produc deseori dificultăți n-ar putea fi lucrate cu mai multă migală ?

Rezultate : **1. BULGARIA (Venkova, Valkova, Kazandjieva, Bobceva) 45,9 — record al Bulgariei ; 2. România (Monoranu, Filip, Angelescu, Goth) 46,0 ; 3. Iugoslavia 46,4 — record egalat ; 4. Grecia 47,6.**

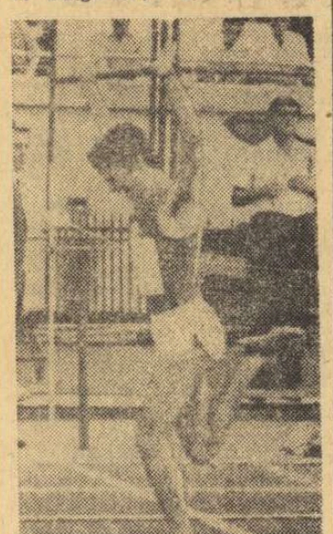

Prodigiosul sprinter iugoslav Karasi după victorie

O victorie fără dubii...

...a repurtat echipa feminină a României în proba de ștafetă de 4x400 m în care s-a impus de la primul schimb, distanțîndu-se, mai apoi, cu fiecare trecere a bățului de ștafetă de la o atletă la alta.

Rezultate : **ROMÂNIA (Fița, Bădescu, Silai, Filip) 3:39,2 — record al J.B.A., 2. Bulgaria 3:43,7 — record bulgar, 3. Iugoslavia 3:47,2.**

Cronici de **Romeo VILARA** și **Hristache NAUM**
Fotografii de **A. NEAGU**

În cadrul festivității de închidere a Jocurilor Balcanice, comisia de organizare a oferit diferite cupe următorilor atleți, pentru performanțe deosebite în întrecerile de la București :

Christos Papanikolau (Grecia)
Vera Nikolici (Iugoslavia)
Curt Socol (România)
Nedialka Anghelova (Bulgaria)
Hüseyin Aktaş (Turcia)
Ivica Karasi (Iugoslavia)
Cornelia Popescu (România)
Tudor Puiu (România)
Natalia Andrei (România)

Cu acest prilej au fost distinși mai multi sportivi, foști campioni balcanici :

Napoleon Papagheorghiu (Grecia) de mai multe ori campion la aruncarea suliței
Vasilis Mavrapostolos (Grecia) campion la 5000 m
Athanasios Ragazos (Grecia) campion la fond
Sevki Koru (Turcia) campion la maraton
Cristea Dinu (România) campion la fond
Petre Havalet (România) campion la aruncarea discului.

Artarski (Bulgaria) discobolul consacrat al J. B.

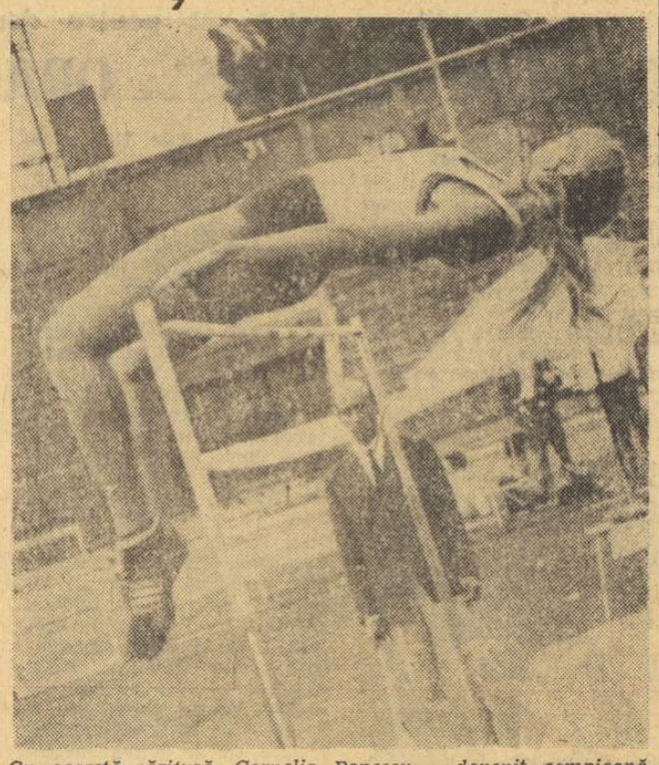

Cu această săritură, Cornelia Popescu a devenit campioană balcanică

5 minute cu Jozsef Sir

ATLETISMUL DIN BALCANI ESTE ÎN INCONTESTABIL PROGRES

Jozsef Sir, ca delegat al comitetului european din cadrul I.A.A.F. la actuala ediție a Balcaniadei, a fost greu abordabil în aceste zile. Ca un veritabil „lup de mare" al atletismului el a fost tot timpul prezent în dreptunghiul verde al stadionului, dornic să nu scape nici un amănunt al întrecerilor. L-am prins totuși într-un moment de răgaz cînd arbitrii de la prăjină căutau să fixeze suporții și ștacheta pentru Papanikolau.

— În comparație cu ediția trecută unde ați oficiat, de asemenea, ca observator ce impresii v-au lăsat cele patru zile de concurs ?

— Ultima reuniune a fost, într-adevăr, clou-ul Balcaniade-i și fără nici un fel de reținere pot să vă spun că am urmărit un concurs de o foarte bună valoare. Veți vedea că multe din performanțele înregistrate la București vor fi mai bune ca cele din apropiatele finale ale „Cupei Europei".

— Considerați că atletismul din Balcani este în progres ?

— Nici nu încape îndoială. Observați vă rog avalanșa de recorduri și cifrele cu care s-ar putea mîndri organizatorii oricărui miting de pe continent. Sportivii români, cu echipe mai omogene și cîteva individualități certe (echipa feminină merita să concureze duminica viitoare la Budapesta în finala „Cupei Europei") au cîștigat pe merit. Remare, de asemenea, saltul neașteptat realizat în special de alergătorii iugoslavi, care nu au pierdut — dacă nu mă înșel — decît cursa de 400 m. Ei știu să-și dozeze perfect eforturile și au un finiș remarcabil.

— Ați putea să ne spuneți —vă rog să scuzați indiscreția — ce veți sublinia în raportul oficial ?

— De ce nu! Și o fac cu mare plăcere. În primul rînd voi da din nou ca exemplu această minunată întrecere balcanică, cea mai veche competiție regională, cu o atît de frumoasă tradiție. Dacă am avea în toate colțurile globului asemenea întreceri atletismul s-ar dezvolta fantastic, iar nivelul performanțelor ar crește necontenit. Apoi îmi voi declara satisfacția pentru strădaniile gazdelor, care dacă nu au întrunit perfecțiunea ca organizatori nu poartă vina în întregime. Și, în sfîrșit voi scrie că față de „europenele" de anul trecut unde am avut de rezolvat 19 contestații, și chiar față de ediția de la Sofia, anul acesta nu am avut decît o singură problemă de rezolvat : cea a locurilor III—IV la ștafeta de 4x100 m bărbați !...

sportul în lume

ILIE NĂSTASE ÎN FINALĂ, LA HAMBURG

● Tenismanul român, întîlnește în ultimul meci pe Tom Okker, după o splendidă victorie la Tony Roche

Tenismanul nostru nr. 1, maestrul emerit al sportului ILIE NĂSTASE, continuă seria succeselor în campionatele internaționale de tenis ale R. F. a Germaniei, care se desfășoară la Rothenbaum, lîngă Hamburg. În semifinalele probei de simplu masculin, jucătorul român a repetat victoriile sale precedente asupra celebrului profesionist australian Tony Roche, învingîndu-l cu 3—6, 7—5, 6—1, 6—4. În finala probei, Năstase întîlnește un alt jucător european, pe cunoscutul tenisman olandez Tom Okker. **Acesta a dispus fără dificultate de cehoslovacul Jan Kodes, cu 6—2, 6—0, 6—4.**

În proba de dublu bărbați, cuplul român Ion Țiriac — Ilie Năstase, a învins cu 6—4, 6—3, 6—3, perechea australiană Alexander — Dent.

ALEKSANDR METREVELI CULEGE VICTORII

MOSCOVA, 16 (Agerpres). — Campionatele internaționale de tenis ale U.R.S.S. au intrat în fazele decisive. În proba de dublu mixt, s-au disputat semifinalele. Perechea română Iudit Dibar — Sever Dron a întîlnit puternicul cuplu sovietic Olga Morozova — Aleksandr Metreveli, aceștia din urmă terminînd învingători cu 6—2, 6—3.

S-a disputat și finala probei de simplu masculin. Manifestînd aceeași bună formă, multiplul campion unional A. Metreveli a obținut victoria, învingînd pe polonezul W. Gasiorek cu 6—3, 6—2, 6—2.

TELEX • TELEX • TELEX • TELEX • TELEX

● La Düsseldorf, finala inter-zone a „Cupei Davis", opunînd echipele R.F. a Germaniei și Spaniei, nu s-a putut încheia din cauza ploii. Situația la întrerupere, în penultimul joc de simplu : Kühnke (R.F.G.) — Orantes (Spania) 6—3, 2—3. Scorul general al întîlnirii continuă să fie 2—1 în favoarea reprezentativei vest-germane.

În turneul internațional de tenis, ce se desfășoară în localitatea La Zoute (Belgia), americanul Bucholz l-a învins pe chilianul Pinto Bravo cu 6—2, 6—4, iar belgianul Hombergen l-a eliminat cu 6—2, 7—5 pe englezul Bob Wilson.

■

Echipa de rugby a Noii Zeelande, aflată în turneu în Africa de Sud, a jucat la Capetown cu o selecționată locală, pe care a învins-o cu scorul de 29—6 (6—6).

■

După 7 runde, în turneul de șah de la Polanice-Zdroj, conduce maestrul cehoslovac Smejkal cu 5½ p, urmat de Zaitev (U.R.S.S.) — 5 (1) p. În runda a 7-a, Smejkal l-a învins pe Filipovici.

■

Peste 5 000 de spectatori au asistat pe stadionul din Sarajevo la meciul de box (categoria grea) între canadianul George Chuvalo și americanul Mike Bruce. Prevăzut pentru 10 reprize, meciul s-a terminat după numai 2, cînd Chuvalo, cu o stîngă fulgerătoare la bărbie, l-a făcut k.o. pe adversarul său.

Peste 350 de automobile participante la raliul Paris — Kabul — Paris au trecut pe la punctul de control instalat la intrarea în capitala Afganistanului. Mii de locuitori ai orașului au făcut o călduroasă primire automobiliștilor. Ziarele din Kabul au publicat numeroase articole, descriind peripețiile raliului, subliniind că această cursă constituie o bună publicitate pentru Afganistan, care odinioară era renumit pentru starea proastă a șoselelor sale.

■

Motociclistul italian Giacomo Agostini a obținut a 8-a victorie consecutivă în actualul sezon, cîștigînd marele premiu de la Belfast. La clasa 350 cmc, pe o mașină „MV-Agusta", Agostini a acoperit 180 km în timpul de 1h 04:53,8, cu o medie orară de 165 km.

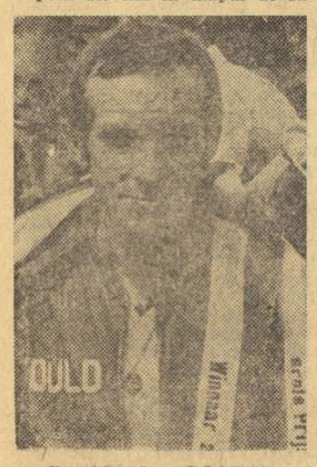

GIACOMO AGOSTINI

WIESBADEN, 16 **(prin telefon).** 180 de trăgători și trăgătoare din 22 de țări participă la actuala ediție a campionatelor europene de tir (la probele cu glonț) ale juniorilor. **Rezultate, armă standard 60 f culcat :** 1. Mitrofanov (U.R.S.S.) 591 p, 2. Mezani (Italia) 590 p, 3. Rajnikov (U.R.S.S.), 4. Dragonti (Italia) 589 p, 5. Poliakov (U.R.S.S.) 588 p (ultima decadă : 100 p), 6. COLIBAN (ROMÂNIA) 588 p (u.d. : 99 p), **echipe** (17) : 1. U.R.S.S. 1767 p, 2. Italia 1758 p, 3. Iugoslavia 1756 p, 4. Norvegia 1755 p, 5. ROMÂNIA 1754 p (u.d. : 293 p), 6. Suedia 1754 p (u.d. : 291 p). Ceilalți concurenți români au obținut următoarele rezultate : **Safta** 587 p, **Marina Vasiliu** 579 p, **Codreanu** 579 p. **Pistol sport 30+30 :** 1. Barta (Cehoslovacia) 583 p, 2. Asryan (U.R.S.S.) 582 p, 3. Beckendorf (R. D. Germană) 577 p, 4. Denisiuk (U.R.S.S.) 576 p, 5. Rodin (U.R.S.S.) 576 p, 6. Pataki (Ungaria) 576 p, **echipe** (11) : 1. Cehoslovacia 1729 p, 2. U.R.S.S. 1727 p, 3. Italia 1706 p, 4. R. D. Germană 1704 p, 5. Ungaria 1697 p, 6. Finlanda 1693 p... 8. ROMÂNIA 1685 p. **Sportivii români au înregistrat rezultatele :** 565 p (Corneliu), 563 (Stan), 562 p (Anișoara Matei), 557 p (Neacșu).

fotbal meridiane

Brazilienii propun 24 de echipe în turneul final al C.M. 1974

Într-o declarație acordată cotidianului „JORNAL DO BRASIL", președintele Confederației braziliene a sporturilor, **Joao Havelange,** a afirmat că va propune ca la turneul final al campionatului mondial de fotbal din 1974 să participe 24 de echipe. **Sporirea numărului de echipe,** a subliniat J. Havelange, **va împiedica repetarea unor „nedreptăți" cauzate de formula cu 16 finaliste, cînd o singură înfrîngere era suficientă pentru a elimina o echipă.** J. Havelange preconizează un sistem cu două grupe de cîte 12 echipe, cîștigătoarele urmînd să-și dispute finala. Un experiment în acest sens ar putea fi făcut la cupa „Independencia", ce va fi organizată de Brazilia în 1972. Pe de altă parte, J. Havelange a declarat că nu va mai candida la președinția confederației sportive braziliene, în schimb nu ar refuza funcția de președinte al F.I.F.A.

Overath (F. C. Köln) în atac, evită duelul cu fundașul de la Werder Bremen și preferă să centreze. (Werder Bremen — F. C. Köln 1—1, meci disputat ieri)

Telefoto : A.P.-AGERPRES

Simbătă, în alte două țări au început campionatele naționale : Anglia și R. F. a Germaniei. Meciurile din prima etapă programate în aceste țări au fost deosebit de pasionante, înregistrîndu-se și unele surprize.

BOBBY MOORE APLAUDAT DE LONDONEZI

Apariția lui Bobby Moore în echipa sa, West Ham United, a fost marcată cu ropote de aplauze din partea publicului londonez. După cum se știe, numele căpitanului național englez a figurat — în ultimele zile — mai mult la cronica judiciară a ziarelor. Ceea ce nu pare să-i fi scăzut popularitatea... Întîlnirea dintre **Tottenham** și **West Ham** s-a încheiat la egalitate : 2—2. Alte două meciuri din prima etapă, socotite derbyuri, s-au terminat cu rezultate nedecise. Campioana țării, **Everton,** a primit replica cîștigătoarei „Cupei europene a tîrgurilor", **Arsenal.** Scor : 2—2. Cîștigătoarea „Cupei Angliei", **Manchester City,** a făcut 1—1 la **Southampton,** cu echipa locală. Alte rezultate : **Burnley — Liverpool 1—2, Chelsea — Derby County 2—1, Huddersfield — Blackpool 3—0, Newcastle — Wolverhampton 3—2, Nottingham — Country 2—0, Stoke — Ipswich 0—0, West Bromwich — Crystal 0—0.**

NOILE PROMOVATE AU PAȘIT CU STINGUL

În campionatul R. F. a Germaniei, nu mai puțin de cinci partide (din nouă) s-au încheiat la egalitate. Printre formațiile învinse se numără noile promovate **Arminia Bielefeld** (0—3 cu Borussia Dortmund) și **Kickers Offenbach** (întrecută cu 2—0 de campioana țării Borussia Mönchengladbach). Celelalte rezultate : **Hertha — Kaiserslautern 5—3, Rot Weiss Essen — Hannover 96 2—0, Werder Bremen — F. C. Köln 1—1, Eintracht Frankfurt — Hamburger S.V. 0—0, Eintracht Braunschweig — Schalke 04 3—3, M.S.V. Duisburg — Rot Weiss Oberhausen 2—2, VfB Stuttgart — Bayern München 1—1.**

ALTE REZULTATE

● Desfășurat la Vichy, meciul amical dintre **St. Etienne** și **Legia Varșovia** s-a încheiat cu scorul de 2—0 (2—0) în favoarea jucătorilor francezi. Au marcat Keita și Revelli.

● În turneul internațional „La Costa del sol", **F. C. Malaga** a învins cu 5—4, la lovituri de la 11 m, pe **Dinamo Zagreb,** după ce nici una din formații nu reușise să marcheze. La sfîrșitul celor 90 minute de joc — scorul a fost alb.

-ultimele știri-ultimele rezultate-ultimele știri-ultimele rezultate-

J.P. MONSERE, NOUL CAMPION MONDIAL AL RUTIERILOR

În ultima probă a campionatelor mondiale de ciclism, desfășurate la Leicester (Anglia), s-a disputat cursa de fond. Spre surprinderea generală, titlul de campion mondial al rutierilor a revenit tînărului ciclist belgian JEAN-PIERRE MONSERE (21 de ani). El a parcurs cei 271,960 km în 6h 33:58 (medie orară 41,061 km). Pe locul doi — Leif Mortensen (Danemarca) 6h 34:00 în același timp cu Felice Gimondi (Italia). Au urmat în clasament : Leslie West (Anglia) și francezii Ch. Ruxel și A. Vasseur. Asul belgian Eddy Merckx a sosit cu grosul plutonului.

Miercuri încep la Atena J.B. de natație

Ieri au părăsit capitala țării noastre sportivii care ne vor reprezenta la J.B. de natație de la Atena. În delegație se află, printre alții, Marian Slavic (5 titluri de campion în 1969, la Izmir), Vasile Costa, Albert Covaci, Cristina Balaban, Agneta Șterner, jucătorii de polo Gh. Zamifrescu, Al. Szabo, G. Blajec etc. Întrecerile vor începe miercuri în noua piscină de dimensiuni olimpice din capitala Greciei

J. Rindt învins

„Marele Premiu automobilistic al Austriei", desfășurat pe circuitul de la Salzburg, a consemnat succesul neașteptat al mașinilor italiene „Ferrari", clasate pe primele două locuri. Învingător a fost pilotul belgian Jackie Ickx — 335 km (60 ture) în 1h 42:17,32 cu media orară de 209,200 km. **Pe locul doi s-a clasat elvețianul Clay Regazzoni,** în timp ce marele favorit al probei, **austriacul Jochen Rindt a fost nevoit să abandoneze** din cauza unor defecțiuni mecanice.

În turneul de șah din Capitală

EGALITATE PE PRIMELE PATRU LOCURI

Aseară s-a încheiat în sala Constructorul turneul de selecție al șahiștilor fruntași. Pe primele locuri — egalitate : Mititelu, Reicher, Szabo și Pavlov au acumulat cîte 5 puncte (din 8 posibile). Cel mai bun coeficient Sonneborn are Mititelu, Reicher și Szabo îl au egal. Cel mai slab — Pavlov. Biroul F.R.Ș. se află în fața unei grele dileme în alegerea celor două rezerve ale echipei olimpice.

Urmează : Voiculescu 4½ p, Drimer și Stanciu 4 p, Segal 2 p, Ghizdavu 1½ p.

MECI INTERNAȚIONAL DE RUGBY LA CLUJ

Astăzi după-amiază, la Cluj, va avea loc o întîlnire internațională de rugby între echipele Agronomia Cluj și T. J. Gottwaldov (Cehoslovacia).

CONSTRUCTORUL — EPITÓK 5 261—5 110 LA POPICE

Duminică, în sala Constructorul din Capitală, a avut loc partida internațională de popice, dintre echipele masculine ale cluburilor Constructorul București și Epitók Szekesfehervar (Ungaria). Gazdele au cîștigat cu 5 261—5 110. Cei mai buni trăgători au fost Ilie Popescu (893 p.d) și Constantin Rudău (900 p.d.), de la gazde, iar de la oaspeți Janos Kadarkuti (879 p.d.).

Redacția și administrația : str. Vasile Conta nr. 16, ; telefoane : centrală 11 10 05, secția corespondenți 11 51 09, interurban 72 și 286 ; telex : sportrom buc 180. Tiparul : I.P. „Informația", București. 40368

PROLETARI DIN TOATE ȚĂRILE, UNIȚI-VĂ !

sportul

ZIAR AL CONSILIULUI NAȚIONAL PENTRU EDUCAȚIE FIZICĂ ȘI SPORT

ANUL XXVI — Nr. 997 (6431) | 4 PAGINI 30 BANI | Marți 18 august 1970

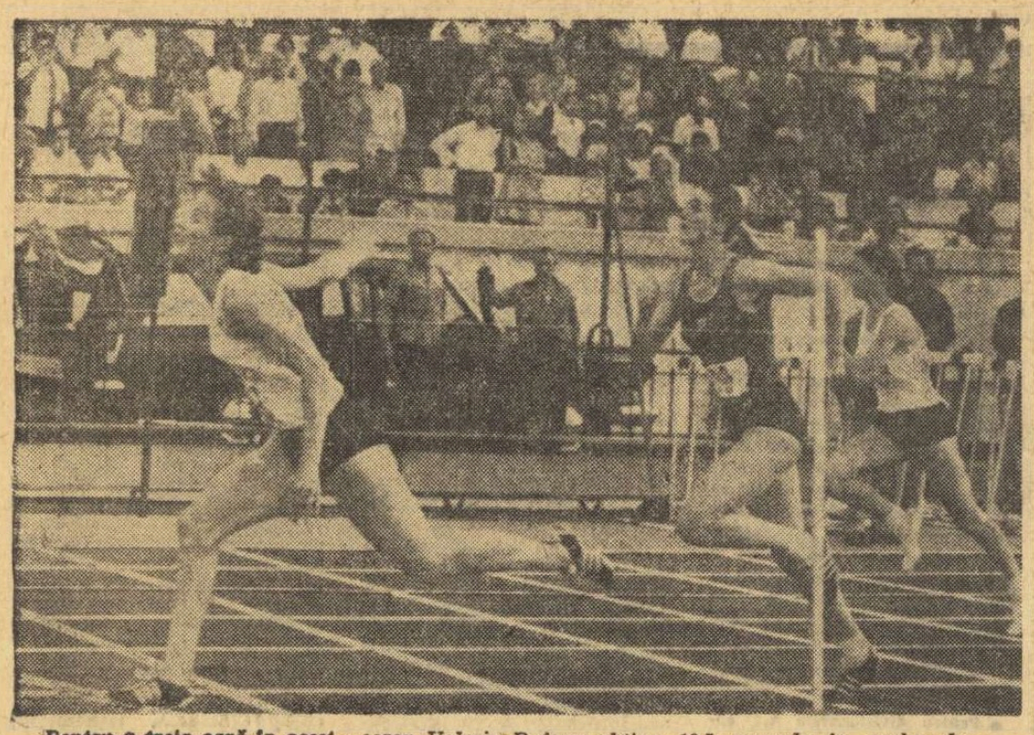

Pentru a treia oară în acest sezon Valeria Bufanu obține 13,5 secunde în proba de 100 m garduri. Foto : A. NEAGU

11 centre și 18 cluburi au contribuit la succesul atletismului românesc la Balcaniada '70

● O confirmare a rațiunii pentru care au fost create Jocurile Balcanice de Atletism ● Juniorii—la înălțimea seniorilor ● Grecii, recordmani ai... recordurilor ! ● Individualități remarcabile în formațiile Bulgariei ● Iugoslavii au dominat probele de alergări

(Pagina a 2-a)

Aproape fără pauză!

Un nou start al atleților

Miercuri și joi, juniorii își vor desemna campionii

Promoția 1970 a atleților juniori se prezintă acum la examenul cel mai important din activitatea competițională internă : campionatele republicane. Întrecerile sînt programate miercuri și joi pe stadionul Republicii. Ele vor reuni cîteva sute de participanți din Capitală și din majoritatea județelor țării. Printre competitori se află și cei 10 juniori care au evoluat la sfîrșitul săptămînii trecute în cadrul J.B.A. ca și majoritatea celor care au concurat recent la concursul „Prietenia" de la Cîmpulung Muscel.

Campionatele au în acest an o notă de interes în plus, aceea de a fi prilej de selecție pentru formarea lotului de atleți care vor participa la prima ediție a „europenelor" de juniori de la Paris (11—13 septembrie).

ASEARĂ, LA TIMIȘOARA

ROMÂNIA—POLONIA 3-2, LA VOLEI

TIMIȘOARA. 17 *(prin telefon, de la trimisul nostru).* — Penultima zi a competiției internaționale masculine de volei a programat, în cadrul turneelor finale, meciuri mult mai echilibrate, dată fiind valoarea apropiată a echipelor ce și-au disputat șansele. În primele două jocuri s-au întîlnit formațiile participante în turneul pentru locurile 5—8. Programul a fost deschis de partida *Ungaria — Selecționata studențească a României.* „Universitarii", în zi bună, au servit adversarilor o replică curajoasă. Acționînd coerent, în viteză, cu atacuri puternice și blocaje agresive, ei și-au adjudecat pe merit primul set. Numai cîteva intervenții pripite în finalul setului doi au făcut ca victoria să nu le revină tot lor. Acest eșec a produs o cădere psihică a studenților în setul III, în care oaspeții s-au impus clar. Următorul set, care avea să fie și ultimul, a fost la fel de disputat ca primele două, mai ales după ce în selecționata uni-

A. BREBEANU

(Continuare în pag. a 4-a)

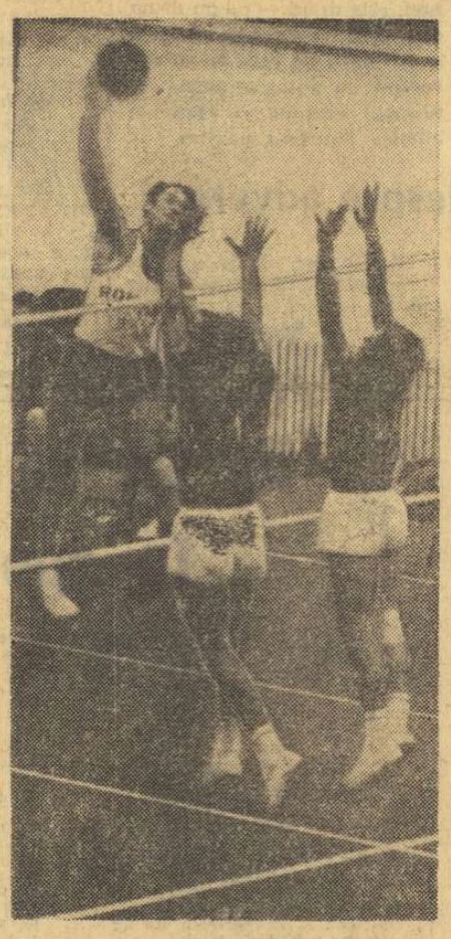

Unul dintre cei mai buni trăgători români care evoluează la Timișoara s-a dovedit Nicolae Tîrlici — surprins într-o acțiune caracteristică, în partida recentă cu echipa maghiară.

Foto : D. ȚĂRANU

COMPETIȚII DOBROGENE

În cinstea zilei de 23 August, C.J.E.F.S. Constanța, împreună cu consiliul local sindical și comitetul județean U.T.C., organizează numeroase competiții, între care amintim „Turul Dobrogei" la ciclism (trei etape), cu participarea a 8 echipe : C.S.O. Brăila, C.S.M. Cluj, Olimpia București, Școala sportivă 1 București, Steaua, Petrolul Ploiești, Tractorul Brașov și „Conpref" Constanța. De asemenea vor avea loc întreceri la volei (10 echipe), handbal (12), popice și natație (pe lacul Siutghiol), dotate cu Cupa Eliberării.

La Medgidia, în cadrul întrecerilor pentru Cupa tineretului de la sate, vor avea loc întîlniri la fotbal, handbal, volei, atletism, ciclism și tîntă.

C. POPA
coresp. principal

BACĂU : „CUPA ELIBERĂRII"

În aceste zile premergătoare marii aniversări a Eliberării, Consiliul județean pentru educație fizică și sport Bacău a inițiat o seamă de întreceri deosebit de atractive. În prim plan se află „Cupa Eliberării", competiție devenită tradițională. Jucătorii de tenis de masă își dispută întîietatea în sălile Voința și Tăcerea. Iau parte sportivi ai cluburilor gazdă, precum și cei de la Oțelul, Confecția, Victoria, Progresul și Viitorul. Pe arenele G.F.R. și Viitorul se întîlnesc popicarii, iar în pădurea Mărgineni a avut loc un concurs de orientare turistică, rezervat juniorilor.

Și o premieră : pentru prima dată în județul nostru va avea loc o întrecere de tenis de cîmp. Meciurile se vor disputa pe terenul din Gherăești.

Ilie IANCU, coresp.

O interesantă reuniune de popice

Marți și miercuri pe arena Constructorul (șos. Iancului) din Capitală se va desfășura o competiție de popice dotată cu „Cupa Eliberării". La întreceri vor participa un număr de 24 jucători, printre care și cei de la Epitok (R.P.U.).

Foto : T. MACARSCHI

Ion Dumitrescu — în fruntea clasamentului

după prima manșă în campionatele de talere

Ediția actuală a campionatului republican de talere aruncate din șanț s-a deschis, ieri, la poligonul Tunari. Pe cele două standuri s-au întîlnit 14 trăgători reprezentînd trei cluburi : Steaua, Olimpia și Clubul sportiv școlar, toate din București. Număr înfim de concurenți dacă ne gîndim că este vorba de o finală a campionatelor țării și că peste puțin timp la noi vor fi organizate întrecerile continentale.

În ziua inaugurală, din manșa de 75 de talere, patru țintași au reușit serii de cîte 25 t : Ion Dumitrescu (Olimpia) — două, iar Bodnărescu (C.S.Ș.), Ionescu și Florescu (ambii de la Steaua) cîte o singură serie. De altfel, campionul olimpic de la Roma, Ion Dumitrescu a tras foarte bine luni, ratînd doar un sin-

(Continuare în pag. a 2-a)

U. T. A. pleacă azi la Budapesta, pentru meciul cu Ungaria...

După partida amicală susținută duminică în compania formației C.F.R. Timișoara (întîlnire precedată de binemeritatele clipe de bucurie ale campionilor, prilejuite de înmînarea distincțiilor din partea F.R. Fotbal), miercuri, arădanii vor întîlni reprezentativa Ungariei. Coco Dumitrescu și elevii săi privesc cum se cuvine acest important joc-test, o comportare onorabilă la Budapesta, în fața redutabilei selecționate maghiare, dîndu-le mai multă încredere pentru sezonul de loc ușor în fața căruia se află. **Plecarea cu trenul spre capitala Ungariei este prevăzută pentru astăzi.**

...iar Dinamo București în Italia

Astăzi urmează să părăsească țara echipa de fotbal Dinamo București, care, la invitația clubului Bologna, va efectua un scurt turneu în Italia, ca răspuns la vizita pe care echipa bologneză a făcut-o în primăvara acestui an la noi în țară. Turneul va începe JOI 20 AUGUST, LA BOLOGNA, cu un joc în compania unei echipe nedesemnate încă. Apoi, *la 23 august, Dinamo va juca la* VERONA, cu formația locală de prima ligă. *Ultimul joc va avea loc în ziua de 26 august, în compania echipei F. C. Bologna.*

Se pare că Dumitrache nu va face deplasarea, avînd de susținut examenul de bacalaureat.

Campionii cu minipantaloni...

Sportul mondial cunoaște în ultimii ani, paralel cu avalanșele de rezultate uimitoare, o scădere vertiginoasă a vîrstei performerilor săi. Imaginea școlarului care-și lasă ghiozdanul pe marginea bazinului, plonjează în apă și stabilește un record aproape că nu mai impresionează. La fel ca și aceea a gimnastei, patinatoarei ori atletei care-și așază printre păpuși cupele și medaliile sportive, Don Schollander se hotărăște să abandoneze natația la 19 ani, pe motiv că este prea... bătrîn.

Fenomenul, cum spuneam, nu stîrnește mirare, dar a îndemnat, în schimb, la reflecții și acțiune, aducînd — pretutindeni în lume — **preocupare pentru copii și juniori la nivelul unei probleme de stat, investită cu cele mai mari răspunderi.** În mișcarea noastră de educație fizică și sport, **grija pentru generația în creștere a căpătat un puternic sprijin și suport, material și științific, din partea partidului și a statului.** Liceele cu program de educație fizică, școlile sportive (astăzi de ordinul zecilor), cluburile școlare, campionatele și diviziile naționale pentru juniori și copii, organizate cu exigență și responsabilitate, pregătesc, educă, verifică și aduc la porțile consacrării tinerele eșaloane de performeri, sortite să preia ștafetele înaintașilor și să le poarte spre finișurile victorioase.

Roadele acestei preocupări încep să se vadă. La recentele Jocuri Balcanice de atletism, **România** — învingătoarea ambelor întreceri — a prezentat **cea mai tînără echipă** din cele cinci care au evoluat la București. **25 dintre atleții și atletele loturilor noastre au fost exponenții liceelor cu program de educație fizică și ai școlilor sportive, unități care au început să livreze stadionului românesc produsele de calitate. E un semn bun, în măsură să insufle optimismul și speranța.**

Să ne bucurăm de succese, dar să nu ne îmbătăm de pe urma lor. Izbînda din săptămîna trecută a atleților, remarcabilă de bună seamă, și punctată cu cîteva rezultate individuale de rezonanță, nu ne poate opri să privim critic o serie de realități negative care persistă, și nu numai în atletism. De pildă, faptul că în foarte multe discipline, reprezentanții României se apropie prea încet și cu timiditate de plafonul valoric mondial. Că geografia performanței românești rămîne încă restrînsă, iar pe harta sportivă a țării există încă multe zone albe. Că, în sfîrșit (și din această cauză) CARACTERUL DE MASĂ AL PERFORMANȚEI este socotit în continuare un simplu joc de cuvinte și un paradox, nicidecum o noțiune logică și indispensabilă.

Tocmai de aceea, **eforturile îndreptate în direcția sectoarelor COPII și JUNIORI trebuie permanent intensificate.** Există un punct de plecare solid, există sprijin deplin și înțelegere, există experiență, există și primele roade. Mai este oare nevoie și de un alt mobil ?

Valeriu CHIOSE

Două examene dificile pentru tinerii noștri halterofili

Săptămîna aceasta tinerii noștri halterofili sînt angrenați în două mari întreceri internaționale. Un lot de juniori participă la „Cupa Dunării" rezervată juniorilor, la Lörach (R.F.G.), în timp ce un alt lot va lua startul la Berlin, la turneul speranțelor olimpice.

În întrecerile de la Lörach sportivii români vor avea o misiune dificilă. Și aici, în afară de sportivii români (printre care **M. Grigoras, T. Petrișor, T. Apostol, O. Pop**) vor lua startul juniori foarte talentați din Ungaria, Cehoslovacia, Bulgaria, Austria și R.F. a Germaniei. Competiția se desfășoară între 21 și 23 august.

Echipa țării noastre va părăsi azi Capitala.

La turneul speranțelor olimpice, care va avea loc între 17 și 24 august la Berlin echipa României va fi reprezentată de către **Dan Georgescu** (Dinamo), **D. Apostol, Gh. Bercea** și **I. Habot** (toți S.N. Constanța), **I. Palinkas** (Dinamo) și **Ștefan Mate** (Steagul roșu). Lotul nostru a părăsit ieri Capitala și este condus de prof. **D. Hîtru** și **Gh. Piticaru.** Și întrecerile de la Berlin se anunță dificile pentru tinerii noștri sportivi, avînd în vedere valoarea halterofililor care se întrec aici : **sovietici, polonezi, maghiari etc.**

Se apropie noul sezon al diviziei A

Rapidului îi este, oare, indiferent titlul de campion la fotbal?

● Un turneu care a adus clarificări în structura echipei ● Nici un transfer în lotul primei echipe ● Lupescu, Dan și Greavu își pregătesc înlocuitorii ● „Noul val" are în față consacrarea

Respectînd tradiția, Rapidul ar fi trebuit să se afle în aceste zile la Predeal, locul preferat al desfășurării ultimelor pregătiri înaintea fiecărei noi ediții de campionat. Printr-o excepție fortuită, echipa giuleșteană n-a mai urcat, însă, în această vară la munte (așa cum au făcut aproape toate celelalte divizionare A), urmînd să-și definitiveze pregătirile în București, deși (situație foarte tristă pentru o fruntașă a soccerului nostru !) ea nu dispune aici de un cantonament corespunzător cerințelor.

„Am ales această soluție, ne-a spus vicepreședintele clubului, OTTO ZAHARIA. *în urma consultului avut cu antrenorii Bărbulescu și Cristescu, precum și cu apreciatul nostru consilier, Emeric Vogl, deoarece alta mai bună nu aveam. Era, desigur, de preferat și necesară o ședere la munte, pentru reconfortare, mai ales că băieții noștri n-au avut efectiv decît patru zile de vacanță, dar — practic — n-a mai existat posibilitatea să beneficiem de ea, din cauza turneului de trei jocuri întreprins peste hotare (în R. F. a Germaniei și R. D. Germană), pe care a trebuit să-l acceptăm chiar și în această perioadă mai puțin favorabilă, fiind — de altfel — prima ieșire „în lume" a Rapidului, după carantina impusă de sancțiunea dată de federație. Cum din acest tur-*

C. FIRANESCU

(Continuare în pag. a 3-a)

Rapidiștii la „lucru" : cros în pădurea Băneasa.

Foto : V. BAGEAC

Florin Gheorghiu termină printre fruntași la Buenos Aires

A luat sfîrșit turneul internațional de șah de la Buenos Aires. **Primul loc a revenit lui Robert Fischer,** care a totalizat 15 puncte din 17 posibile. În continuare, clasamentul final arată astfel : 2. **Tukmanov** (U.R.S.S.) 11½ p, 3. **Panno** (Argentina) 11 p. 4—6 **FLORIN GHEORGHIU** (România), **Reshevsky** (S.U.A.) și **Najdorf** (Argentina) toți cu cîte 10½ p, 7. **Smislov** (U.R.S.S.) 9 p. etc. În ultima rundă, Gheorghiu a remizat cu Tukmanov.

O problemă mereu actuală

ÎNCĂLȚĂMINTEA SPORTIVĂ CU FEȚELE EI, BUNE ȘI RELE

Fără animația dintr-o lună a cadourilor, fără fastul unei parade a modei, dar avînd cîte ceva din ambele și un plus de responsabilitate și controversă între organele interesate, contractările diverselor produse de larg consum, printre care și articolele de sport, deschid o fereastră asupra unui an întreg.

În acest sens, cu prilejul contractărilor pentru trimestrul IV—1970 și trimestrul I—1971, efectuate în această lună la articolele încălțăminte de sport, am organizat o masă rotundă, la care au participat tovarășii **N. Henegaru,** șeful biroului sport în cadrul Ministerului Comerțului Interior, **C. Pătrulescu,** economist în cadrul C.N.E.F.S., **Ioan Peter,** directorul fabricii de încălțăminte din Reghin, unitate specializată în articole de sport. **C. Leonard,** șeful serviciului articole de sport din I.C.R.T.I. București și merceologii **Maria Radu** (I.C.R.T.I. Galați), **Natalia Maszarick** (I.C.R.T.I. Oradea), **N. Bugarschi** (Timiș), **N. Bradea** (Brașov).

MERCEOLOGII ÎNTRE CATALOG ȘI REALITATE

După ce au parcurs cataloagele trimise de unitățile productive, după ce au intrat în posesia necesarelor de la consiliile sportive județene, înar-

Paul SLAVESCU

(Continuare în pag. a 3-a)

Echipa României pentru Olimpiada șahistă

Biroul F.R.Ș. a stabilit ieri echipa care ne va reprezenta la apropiata Olimpiadă de șah. Iată lotul : *marele maestru internațional* FLORIN GHEORGHIU, *maeștrii internaționali* VICTOR CIOCÂLTEA și TEODOR GHIȚESCU, *maeștrii* EMIL UNGUREANU, GHEORGHE MITITELU și EMANUEL REICHER.

NICOLAE GRETZI (la 62 de ani) A TERMINAT CURSA DE ÎNOT BRĂILA—GALAȚI

Tradiționala întrecere de mare fond pe Dunăre între Brăila și Galați a fost cîștigată anul acesta de bucureșteanul Valeriu Ghivnici, care a înotat cei 22 km în 2 h 26:59,0. Pe locurile următoare s-au clasat **Ioan Unc** (Arad) și **Ion Gheorghe** (Galați). Emoționantă participarea veteranului **Nicolae Gretzi** (Ilfov), în vîrstă de 62 de ani, care a debutat în această întrecere în... 1926 !! Sexagenarul concurent a terminat cursa pe locul 29. Proba feminină (10 km) a revenit brasistei **Gica Manafu** (Galați).

11 centre și 18 cluburi au contribuit la succesul atletismului românesc la Balcaniada '70

În preziua startului Balcaniadei jubiliare de la București am avut o discuție cu unul dintre fondatorii acestei competiții, OCTAV LUCHIDE. Printre altele, interlocutorul nostru ne spunea:

„Rațiunea pentru care au fost create aceste Jocuri era și aceea că reprezentanții țărilor din Balcani, aflați cu peste 4 decenii în urmă la un nivel submediocru în atletismul internațional, aveau nevoie de o manifestare sportivă comună care să contribuie la impulsionarea activității atletice din țările din această regiune a Europei, de o competiție care să reunească anual reprezentativele din peninsula Balcanică. În momentul în care s-a pus cel mai acut această problemă mă aflam împreună cu regretații Rinopoulos și Dobrin în tribuna stadionului olimpic din Amsterdam și constatam cu amărăciune că nici unul dintre atleții din țările noastre n-a avut acces în finalele diferitelor probe..."

Așadar, aceasta era situația în 1928. După 42 de ani avem satisfacția să constatăm că ideea competiției balcanice a fost fructuoasă, că aceste jocuri au atins un nivel ridicat și că atletismul din acest colț de lume a făcut pași uriași înainte. Fără a încerca să punem totul pe seama J.B.A., fără a-i atribui merite în plus, trebuie totuși să consemnăm și contribuția lor la propulsarea unor atleți pe firmamentul sportului internațional. Țările din Balcani numără astăzi numeroși campioni olimpici și continentali, între care **Iolanda Balaș, Mihaela Peneș, Viorica Viscopoleanu, Lia Manoliu, Mihail Jelev,** precum și alți atleți care au cucerit, de-a lungul anilor, medalii la marile mitinguri atletice internaționale: **Georgios Roubanis, Petar Segedin, Stanko Lorger, Franjo Mihalici, Leonida Caraiosifoglu, Șerban Ciochină, Todor Artarski, Christos Papanikolau etc.**

Deci, se poate spune pe drept cuvînt că Balcaniadele și-au atins întru totul scopul propus inițial. Ele au devenit veritabile sărbători ale atletismului, nu numai ale celui din Balcani ci și ale sportului internațional. Ediția de la București este o confirmare deplină a acestei afirmații. Ambianța sărbătorească, entuziasmul și căldura spectatorilor, condițiile tehnice de concurs, dorința aprigă a competitorilor de a se întrece pe ei înșiși — toate acestea au făcut ca cea de a 29-a ediție a J.B.A. să depășească din toate punctele de vedere tot ceea ce s-a înscris pînă acum în istoria acestei tradiționale întreceri atletice.

În aceste momente de firească bucurie nu trebuie totuși uitat faptul că remarcabilul rezultat obținut la această ediție a J.B.A. este — și trebuie astfel considerat — doar ca o treaptă pe drumul ascendent spre afirmarea echipelor României în arena atletică internațională. Recentele înfrîngeri de la Zürich și de la București în competițiile de calificare pentru „Cupa Europei", pierderea în extremis a meciului feminin cu formația S.U.A. sînt semnale care ne indică încă un nivel mediu pe ansamblu, necesitatea unor eforturi intense, continue pentru ridicarea reprezentativelor noastre la nivelul forțelor atletismului continental. **Așadar, J.B.A. constituie un pas — important, este drept — pe un drum ce-l dorim continuat cu forța și pasiunea pe care ne-au dovedit-o, în atîtea rînduri, entuziaștii membri ai familiei atletice din țara noastră.**

După ce, cîțiva ani, a tot fost în preajma recordului republican la 400 mg, anul acesta, în decurs de două săptămîni, Ion Rățoi a alergat 51,0 și 50,8 s.

32 de recorduri naționale

VASILE SĂRUCAN

Stadionul Republicii a cunoscut — în cele 4 zile de concurs — cea mai valoroasă, cea mai frumoasă și cea mai disputată competiție atletică găzduită vreodată de țara noastră. O mărturie elocventă, în acest sens, o constituie chiar și numai înșiruirea celor peste 30 de recorduri naționale înregistrate la București, unele dintre ele remarcabile performanțe internaționale, rezultate care onorează orice concurs atletic de pe continent.

BULGARIA

Femei: 100 m — **Sofka Kazandjieva** și **Ivanka Venkova** 11,7; 200 m — **Venkova** 23,9; 4x100 m **(Venkova, Valkova, Kazandjieva, Bobceva)** 45,9; 4x400 m **(Zlateva, Nikolova, Tomova, Bineva)** 3:43,7; pentatlon — **Nedialka Anghelova** 4 920 p;
Bărbați: 110 mg — **Slavcio Dimitrov** 14,1; decatlon — **Spas Djurov** 7 657 p.

GRECIA

Femei: 100 m — **Theodora Miniati** 12,3 (junioare); 200 m — **Miniati** 25,0; greutate — **Diamanto Kokosseli** 13,33 m;
Bărbați: 400 m — **Stavros Tzortzis** 47,4; 400 mg — **Tzortzis** 50,7; prăjină — **Christos Papanikolau** 5,40 m; ciocan — **Georgios Babaniotis** 68,94 m; decatlon — **Vasilios Sevastis** 7 312 p; 4x100 m **(Papageorgopoulos, Nikolaidis, Virinis, Charalampakis)** 40,5 (egalat); 4x400 m — **(Dimitriou, Tzortzis, Gasparinatos, Tondaidis)** 3:10,0.

IUGOSLAVIA

Femei: 1 500 m — **Vera Nikolici** 4:20,4; înălțime — **Snejana Hrepevnik** 1,83 m; 4x100 m **(Pavlicici, Mrdja, Anici, Pilav)** 46,4 (egalat);
Bărbați: 100 m — **Ivița Karasi** 10,2; 4x400 m **(Kokuvan, Alebici, Medjimuret, Karasi)** 3:08,4.

TURCIA

Bărbați: prăjină — **Ümer Giraygil** 4,40 m (egalat).

ROMÂNIA

Femei: 100 m — **Mariana Goth** 11,5 (egalat); 100 m garduri — **Valeria Bufanu** 13,5 (egalat); 800 m — **Rafira Fița** 2:06,2 (junioare);
Bărbați: 200 m — **Sorin Păsulă** 21,5 (egalat-juniori); 400 m — **Tudor Puiu** 46,5; 400 mg — **Ion Rățoi** 50,8; decatlon — **Curt Socol** 7 771 p; 4x100 **(Darvaș, Păsulă, Nichifor, Zamfirescu)** 40,5 (egalat).

Sportivii români la înălțime

O contribuție de seamă la deplina reușită a întrecerilor au avut-o categoric atleții și atletele din reprezentativele României. Facem această apreciere nu numai pentru faptul că ei au dominat autoritar disputele dintre echipe, ci, mai ales, pentru că aportul lor la animarea întrecerilor a fost major, chiar și atunci cînd, în final, au fost învinși (Mustață, Lupan, Silai ș.a.), pentru că unele dintre performanțele realizate de tricolori au dat o strălucire aparte acestor Jocuri.

De data aceasta, echipele României au fost mai omogene în ansamblul lor, existînd o mai mare apropiere valorică între omul nr. 1 și cel de al doilea titular. Este realmente meritul celor ce se ocupă de pregătirea sportivilor. O mențiune specială pentru antrenorii de juniori care au dat primei reprezentative tineri talentați, capabili să țină pasul cu seniorii, să-i completeze.

Pentru prima oară în ultimii ani, echipele României au fost alcătuite din atleți și atlete provenind dintr-un mare număr de centre sportive: BUCUREȘTI, BRAȘOV, CLUJ, CÎMPULUNG MUSCEL, CRAIOVA, GALAȚI, MEDIAȘ, REȘIȚA, ROMAN, TG. MUREȘ și SUCEAVA. Este, desigur, un motiv de satisfacție faptul că aria de selecționare a tricolorilor noștri s-a extins, precum se vede, la un număr de 11 orașe, un stimulent pentru ca ea să devină și mai cuprinzătoare. Și un regret! tot pentru prima oară, orașul care i-a dat pe **Iolanda Balaș, Ion Söter, frații Raica, Florica Oțel, Eugen Lupșa, Luiza Ernst etc. — Timișoara — n-a avut de data aceasta nici măcar o prezență simbolică în echipa națională!**

Numărul celor care au merite în obținerea acestui net succes obținut de atleții și atletele României la J.B.A. 1970 este foarte mare. Dacă am pune la socoteală numai federația și organismele sale centrale și teritoriale, colectivele de antrenori, medici și tehnicieni și tot ar trebui să înșiruim zeci și zeci de nume. Le adresăm tuturor o caldă felicitare și urarea de a obține în viitor rezultate și mai bune. În această ordine de idei avem datoria să remarcăm faptul că **la constituirea echipelor naționale și-au adus contribuția efectivă nu mai puțin de 18 cluburi, asociații, școli sportive și licee cu program de educație fizică, după cum urmează:**

CLUBUL	băieți	fete	total
1. Steaua	11	1	12
2. Rapid	6	4	10
3. C.A.U. Buc.	6	3	9
Dinamo	7	2	9
5. C.S.M. Cluj	3	1	4
Met. București	1	3	4
7. C.A. Roman	0	2	2
8. Șc. sp. Reșița	1	0	1
Suceava	1	0	1
Lic. 2 Tg. M.	1	0	1
St. roșu Bv.	1	0	1
C.S.M. Mediaș	1	0	1
U Cluj	1	0	1
Lic. 4 Galați	0	1	1
Atletul Cv.	0	1	1
S.S.A. Buc.	0	1	1
Tractorul Bv.	0	1	1
Muscelul Cîmpulung	0	1	1

Cele 15 titluri balcanice au fost cucerite de atleți de la următoarele cluburi: **RAPID (Tudor Puiu — 400 m, Doina Bădescu — 400 m, Valeria Bufanu — 100 mg, Cornelia Popescu — înălțime), STEAUA (Nicolae Perța — 110 mg, Carol Corbu — triplu, Curt Socol — decatlon, Viorica Viscopoleanu — lungime), C.A.U. (Dezideriu Silaghi — suliță, Elisabeta Prodan — suliță), C.S.M. CLUJ (Vasile Sărucan — lungime), MUSCELUL CÎMPULUNG (Olimpia Cataramă — disc), DINAMO (Leonida Caraiosifoglu — 20 km marș), METALUL (Mariana Goth — 100 m).** În plus a mai fost cîștigat și titlul la ștafeta de 4x400 m **(Rafira Fița — Lic. 4 Galați, Doina Bădescu — Rapid, Ileana Silai — C.S.M. Cluj, Mariana Filip — C.A. Roman).**

Cîteva cuvinte despre adversari

Sportivii bulgari, cîștigătorii ultimelor două ediții ale competiției, au avut și de această dată cîteva individualități remarcabile, în frunte cu **Mihail Jelev,** singurul dintre campionii de la Atena care n-a cunoscut înfrîngerea în proba sa, în competițiile la care a participat după ce a cucerit titlul continental. **Artarski, Hristova, Venkova, Anghelova** au completat tabloul performerilor din țara vecină.

După părerea noastră, revelația acestor Jocuri au fost atleții eleni. În afara faptului că **Papanikolau** a fost performerul nr. 1 al competiției, ei au stabilit cel mai mare număr de recorduri naționale: 10 (3 la fete și 7 la băieți), dintre care cel de la ciocan **(Babaniotis** 68,94 m) și de la 400 mg **(Tzortzis** — 50,7 s) sînt de bună valoare internațională. De zece ani reprezentativa greacă n-a mai reușit să totalizeze un număr atît de mare de puncte: 91!

Atleții și atletele din Iugoslavia s-au impus îndeosebi

VIORICA VISCOPOLEANU

în alergările medii și lungi. Ei s-au arătat în progres față de edițiile trecute (au și cîștigat, de altfel, 11 titluri!), dar echipa masculină — în special — n-a avut omogenitatea necesară, omul nr. 2 fiind în prea puține cazuri clasat printre fruntași.

În ceea ce privește evoluția echipei Turciei se pot spune prea puține lucruri. Cu excepția maratoniștilor, ceilalți atleți avînd, în general, o evoluție stearsă. Se vede că nu s-au găsit încă înlocuitori pentru **Kocak, Dalkilic, Saban, Sahiner** și pentru **Gül Ciray.**

★

Dar, despre competiția care ne-a reținut atenția timp de 4 zile se pot și, desigur, se vor spune încă multe alte lucruri.

Romeo VILARA
Hristache NAUM
Foto: A. NEAGU

În așteptarea campionatelor

● F.R. Baschet a stabilit perioada de transferări între 1 și 30 septembrie.

● În dorința de a asigura condiții de verificare a pregătirilor efectuate în vederea viitorului campionat național, comisia de baschet a municipiului București organizează între 26 august și 25 septembrie, în aer liber, o competiție dotată cu „Cupa de toamnă". La întreceri sînt invitate formații bucureștene din divizia școlară și de juniori, din divizia B și din categoria Onoare a municipiului București. În plus, se așteaptă participări din Giurgiu, Pitești, Rm. Vîlcea, Ploiești, Brașov și din alte orașe cu echipe la aceste categorii.

● Pentru divizionarele A, comisia municipiului București organizează o competiție care se va disputa de la 13 septembrie, în sală.

Turneul internațional masculin „Cupa Federației"

A IV-a ediție a turneului internațional rezervat reprezentativelor de seniori și dotat cu „Cupa Federației" se va desfășura anul acesta în Capitală, între 13—15 septembrie, cu participarea selecționatelor Poloniei, Ungariei, Cubei și României. „Cupa Federației" va constitui un bun prilej de verificare a pregătirilor efectuate de sportivii români în vederea campionatului balcanic de la București (23—27 septembrie).

Plecări peste hotare

Azi pleacă în Cehoslovacia lotul de tineret al țării noastre, antrenat de prof. P. Vasiliu. Sportivii români vor lua parte, între 28—31 august, la un important turneu internațional, alături de reprezentativele Cehoslovaciei, Ungariei, Poloniei și R. D. Germane. Întrecerile se vor desfășura în localitatea Plezinok.

★

Mîine se vor deplasa în Bulgaria, la Pleven, baschetbalistele junioare care ne vor reprezenta țara la campionatul balcanic rezervat acestei categorii de jucătoare. Balcaniada va avea loc în zilele de 23, 24 și 25 august.

Echipa Șc. sp. Brașov învingătoare

Turneul internațional de baschet feminin, desfășurat timp de trei zile la Brașov, s-a încheiat cu victoria echipei Școlii sportive din localitate care, în ultima etapă, a întrecut formația Kralovpiska din Brno cu scorul de 61—43 (33—29). În aceeași zi, Școala sportivă nr. 2 București — Școala sportivă II Brașov 45—39 (29—27).

Clasamentul final: 1. Școala sportivă Brașov 6 p, 2. Școala sportivă nr. 2 București 5 p, 3. Kralovpiska Brno 4 p, 4. Școala sportivă II Brașov 3 p.

Petre DUMITRESCU, coresp.

Echipa R. S. S. Lituaniene a cîștigat turneul feminin de la Sofia

SOFIA, 17 (prin telefon): Turneul internațional de baschet feminin s-a încheiat cu victoria selecționatei R.S.S. Lituaniene, care în partida decisivă a învins echipa Cehoslovaciei cu 65—59 (30—29). În meciul pentru locurile 3—4, Franța a realizat o mare surpriză, întrecînd formația Iugoslaviei (clasată pe locul II la ultimul campionat european) cu 72—63 (32—32). După cum se știe, selecționata României, în urma unei comportări slabe, s-a clasat pe locul 7.

SIMPOZIONUL INTERNAȚIONAL AL ANTRENORILOR DE HANDBAL

Interviu cu antrenorul federal Nicolae Nedef

Între 3 și 8 august a avut loc la Solna Centrum (Suedia) al doilea simpozion internațional al antrenorilor de handbal (primul a avut loc în 1966 la Magglingen — Elveția). La această importantă reuniune țara noastră a fost reprezentată de prof. Ioan Kunst-Ghermănescu, *secretar C.N.E.F.S., și prof.* Nicolae Nedef — *antrenor federal.*

— Care a fost scopul acestui simpozion și ce ne puteți spune despre contribuția reprezentanților noștri?

— *La întîlnirea antrenorilor de handbal din toate țările lumii unde se practică acest sport — au fost prezenți 60 de antrenori din 23 de țări — tema dezbătută a fost perfecționarea jocului de handbal în apărare. S-a ales această temă deoarece s-a constatat că în evoluția handbalului pe plan mondial, pregătirea jucătorilor la acest capitol este încă, din păcate, rămasă în urmă față de organizarea jocului în atac, cu implicații imediate asupra diminuării calității și în special a spectaculozității partidelor. Țara noastră a fost prezentă cu două referate, ambele unanim apreciate de auditoriu: „SISTEMATIZAREA TEHNICO-TACTICĂ A JOCULUI DE HANDBAL"* (Ioan Kunst-Ghermănescu) *și „DESPRE SISTEMUL DE APĂRARE 5+1 COMBINAT"* (N. Nedef). *Au mai prezentat referate* Werner Vick *(R.F.G.),* Heintz Zeiller *(R.D.G.),* Jean Pierre Lacoux *(Franța),* Roland Mattson *(Suedia),* Kurt Wademark *(Suedia),* Janis Grimbergas *(U.R.S.S.) ș.a.*

— A fost un simpozion axat numai pe expuneri teoretice?

— *Nu. Prelegerile teoretice au fost însoțite și de execuții practice. În plus s-au prezentat și filme, unul din acestea legat de modalitatea de arbitraj fiind realizat de țara noastră. O zi a fost rezervată unor expuneri teoretice și practice de natură fiziologică, susținute de dr.* Per Olof Astrand, *de la Institutul de fiziologie din Stockholm.*

— În final, ce concluzii s-au putut desprinde de la acest important simpozion?

— *Îmbunătățirea calității jocului de handbal — cu referire în special la apărare — se poate realiza nu pe baza unor indicații sub formă de „instrucțiuni", ci avînd la bază o muncă susținută din partea antrenorilor în scopul creșterii calitative a pregătirii jucătorilor. Să se ceară mai mult sub acest aspect de la sportivi, să se înlăture jocul dur, nesportiv care ascunde existența unor carențe în pregătire.*

(Gh. R)

De ce se bate pasul pe loc în sportul halterelor?

După desfășurarea campionatelor europene de haltere și a campionatelor naționale individuale și pe echipe, a fost analizat stadiul de pregătire a sportivilor noștri fruntași, precum și activitatea unor antrenori din principalele secții.

Pentru a scoate în evidență diferența ce există între rezultatele campionilor noștri și rezultatele campionilor europeni, dăm mai jos următorul tabel:

CAMPIONI NAȚIONALI	CAMPIONI EUROPENI
52 kg: I. Hortopan 305 kg	V. Krisișcin 340 kg
56 kg: V. Rusu 332,5 kg	I. Földi 372,5 kg
60 kg: V. Bădescu 345 kg	M. Kucev 382,5 kg
67,5 kg: F. Balaș 400 kg	W. Baszanowski 432,5 kg
75 kg: G. Dumitru 375 kg	V. Kurențov 452,5 kg
82,5 kg: S. Pintilie 392,5 kg	C. Ivancenko 487,5 kg
90 kg: S. Herghelegiu 420 kg	K. Kangasniemi 530 kg
110 kg: O. Pop 415 kg	I. Talts 562,5 kg
+110 kg: G. Mincu 467 kg	A. Alekseev 612,5 kg

Diferențele, mai ales la categoriile mari, sînt evidente. Ceea ce îngrijorează mai mult este faptul că majoritatea sportivilor noștri fruntași sînt în continuu regres. Vom da cîteva exemple. În 1963, Fiți Balaș, la categoria 60 kg, a realizat la aruncat cifra de 149 kg (record mondial de juniori), iar recent, la o categorie superioară, el a aruncat doar 150 kg. Același sportiv a totalizat, în 1968, 417,5 kg, ca în prezent să nu poată obține decît 400 kg. Sportivul Gh. Teleman a realizat 437,5 kg în 1968, iar sportivul Gh. Mincu, tot în același an, 470 kg. După aproape 3 ani de pregătire, Teleman iese din concurs, iar Mincu abia realizează 467,5 kg. Putem continua seria exemplelor de sportivi care sînt în regres cu: Al. Toma, D. Niculescu, M. Cristea, S. Pintilie, Z. Fiat etc.

Care sînt cauzele care au dus la această situație?

Avînd în vedere faptul că sportivii citați au avut condiții corespunzătoare de pregătire (fac parte din secțiile cluburilor Steaua și Dinamo) considerăm că principalele deficiențe se manifestă în procesul de antrenament. După calcule statistice, volumul de muncă efectuat de sportivii noștri se rezumă doar la 50 la sută din ceea ce este necesar. Cerințele actuale ale procesului de instruire în dezvoltarea calităților fizice, tehnice, pregătirea psihologică, într-un cuvînt pregătirea multilaterală, nu se pot realiza doar în 3—4 antrenamente pe săptămînă (față de 10 efectuate de sportivii fruntași de peste hotare). Se întrebuințează o intensitate cu mult sub cerințele normale și fără o planificare riguroasă. Sportivii intră în concurs la greutăți maxime realizate la antrenament și, bineînțeles, ratează încercările.

Performanța se obține prin munca depusă în antrenamente, priceperea antrenorului și conștiinciozitatea sportivului, condiții care nu sînt îndeplinite în procesul de antrenament desfășurat în principalele noastre secții. Mai mult, unii antrenori, printr-o comportare necorespunzătoare normelor sociale, dau sportivilor exemple negative. Dacă adăugăm la aceasta și incompetența unor antrenori, aflăm cu ușurință de ce nu cresc performanțele la nivelul condițiilor create.

De teama de a nu rămîne descoperiți la unele categorii, antrenorii mențin în secții de ani de zile sportivi plafonați. Selecția și depistarea elementelor dotate este inexistentă, majoritatea antrenorilor mulțumindu-se cu tinerii care vin singuri în săli sau aduși de prieteni.

Se impune ca federația, împreună cu conducerile cluburilor, să analizeze activitatea fiecărei secții. Va trebui să se renunțe la elemente plafonate și să se treacă chiar la înlocuirea unor antrenori. Federația, împreună cu Consiliul municipal București pentru educație fizică și sport, a și trecut la studierea posibilității comasării unor secții, în scopul întăririi acestora și al creării unor condiții necesare desfășurării antrenamentelor în condiții optime.

Cu ajutorul culturismului, atît de îndrăgit de tineret, va trebui să se treacă la forme noi de selecție, care să asigure depistarea unor elemente dotate pentru acest sport, atît din punct de vedere fizic, cît și psihic.

Biroul federal a și luat hotărîrea desființării campionatului republican pe echipe de seniori, care de ani de zile permitea menținerea unor elemente fără perspectivă pe considerentul că „sînt bune pentru echipă".

prof. Lazăr BAROGA
secretar general al F.R.H.C.

Pregătirile continuă...

În prim plan: Rapid și Constructorul

Divizionarele A de rugby continuă să fie în alertă. Campionatul bate la ușă. Lunea viitoare sînt programate primele meciuri.

Proaspăt reintrată în prima divizie, formația RAPID BUCUREȘTI n-a avut, de fapt, nici o perioadă de odihnă. Imediat după terminarea jocurilor din baraj, antrenorul emerit **Gh. Pirălăbescu** a trecut la pregătirea lotului pentru campionat. Pe „Giulești", aproape zilnic, rugbyștii de la Rapid au luat parte la antrenamente, avînd drept obiectiv omogenizarea echipei. Lotului inițial i s-au adăugat cîțiva juniori cărora antrenorul este dispus să le acorde întregul său credit. Este vorba de **Mihalache, Trușcă** și **Zamfir.** După excelentul **Gall,** care a dat deplină satisfacție în baraj, iată, deci, alți juniori pe cale de titularizare. La Rapid vor funcționa, de asemenea, **Oprea** de la Dinamo București și **Dorobanțu,** una din revelațiile barajului pentru A, fost jucător la Electroputere Craiova.

În așteptarea primului joc oficial, Rapid a susținut cîteva întîlniri „amicale", cu **Rulmentul Bîrlad** (3—3) și cu **Precizia Săcele** (16—0 și 18—0). Echipa se prezintă la un stadiu de pregătire satisfăcător, astfel că se așteaptă cu încredere jocul cu Știința Petroșani.

Cealaltă formație bucureșteană care revine în prima divizie, CONSTRUCTORUL BUCUREȘTI se află și ea în pregătire, sub conducerea antrenorilor **N. Ureche** și **N. Haralambie,** foști jucători ai echipei. Și aici se consideră mai eficient principiul utilizării îndeosebi a jucătorilor formați în club decît completarea lotului cu sportivi care s-ar încadra ceva mai greu în spiritul echipei. În aceeași ordine de idei se înscrie și revenirea unor foști jucători, de pildă **Nedelcu** și **Valentin Popescu** (foști la Progresul) și **Lanț** (care a activat la Rapid). Pe lista celor transferați din alte cluburi se află doar 3 jucători: **Mitan, Bucur** și **Mușat,** toți de la Dinamo București.

Constructorul a avut prilejul să-și verifice stadiul actual de pregătire, în vederea meciului cu „U" Timișoara și prin cîteva jocuri la două buturi: cu **Rulmentul Bîrlad** (3—3), **Dinamo București** (5—6) și **Steaua** (15—15). Ultima verificare va avea loc miercuri, în Parcul copilului, cu Grivița Roșie.

În cazul ambelor echipe merită a fi semnalată și preocuparea pentru folosirea propriilor baze sportive. Mai mult la Constructorul, unde stadionul din șos. Olteniței este supus unor radicale îmbunătățiri (printre care și o tribună metalică cu o capacitate de 7 000 de locuri) și mai puțin la Rapid, unde există încă unele greutăți. Se pare că și în acest campionat rugbyștii acestui club nu vor avea acces pe terenurile cu gazon... **(t. st.).**

Programul campionatului național — categoria A — la handbal masculin

TURUL I (în aer liber)

ETAPA I, 30 AUGUST

Știința Lovrin — Polit. Tim.
U Cluj — Voința Buc.
U București — Dinamo Bv.
Dinamo Buc. — Dinamo Bc.
Polit. Gl. — Steaua

ETAPA A II-A, 6 SEPTEMBRIE

Steaua — Știința Lovrin
Dinamo Bc. — Polit. Gl.
Dinamo Bv. — Dinamo Buc.
Voința Buc. — U București
Polit. Tim. — U Cluj

ETAPA A III-A, 13 SEPTEMBRIE

Știința Lovrin — U Cluj
U Buc. — Polit. Tim.
Dinamo Buc. — Voința Buc.
Polit Gl. — Dinamo Bv.
Steaua — Dinamo Bacău

ETAPA A IV-A, 20 SEPTEMBRIE

Dinamo Bc. — Știința Lovrin
Dinamo Bv. — Steaua
Voința Buc. — Polit. Gl.
Polit. Tim. — Dinamo Buc.
U Cluj — U Buc.

ETAPA A V-A, 27 SEPTEMBRIE

U Buc. — Știința Lovrin
Dinamo Buc. — U Cluj
Polit Gl. — Polit. Tim.
Steaua — Voința Buc.
Dinamo Bc. — Dinamo Bv.

ETAPA A VI-A, 4 OCTOMBRIE

Știința Lovrin — Dinamo Bv.
Voința Buc. — Dinamo Bc
Polit. Tim. — Steaua
U Cluj — Polit. Gl.
U Buc. — Dinamo Buc

ETAPA A VII-A, 11 OCTOMBRIE

Dinamo Buc. — Știința Lovrin
Polit. Gl. — U București
Steaua — U Cluj
Dinamo Bc. — Polit. Tim.
Dinamo Bv. — Voința Buc.

ETAPA A VIII-A, 18 OCTOMBRIE

Știința Lovrin — Voința Buc.
Polit. Tim. — Dinamo Bv.
U Cluj — Dinamo Bc.
U Buc. — Steaua
Dinamo Buc. — Polit. Gl.

ETAPA A IX-A, 25 OCTOMBRIE

Polit. Gl. — Știința Lovrin
Steaua — Dinamo Buc.
Dinamo Bc. — U Buc.
Dinamo Bv. — U Cluj
Voința Buc. — Polit. Tim.

Campionatele de talere

(Urmare din pag. 1)

gur taler, obținînd un total de 74 de talere lovite. El s-a instalat în fruntea clasamentului, cu un avans de două talere față de cel de al doilea clasat (Gheorghe Florescu) și cu patru înaintea lui Ștefan Bodnărescu (C.S.Ș.).

La echipe, după manșa întîi, pe primul loc este Steaua (Florescu, Ionescu, Trăistaru, Stănescu) cu 269 t, urmată de C.S.Ș. (Bodnărescu, Petre, Marinescu, Reli Vezeanu) 261 t și Olimpia (Dumitrescu, Popovici, Danciu, Rudescu) 246 t.

Rezultate individuale: 1. *Dumitrescu* 74 t, 2. Florescu 72 t, 3. Bodnărescu 70 t, 4. Ionescu 69 t, 5. Popovici 67 t, 6. Stănescu 66 t, 7. Suditu (Steaua) 66 t, 8. Reli Vezeanu 65 t, 9. Stancu (Steaua) 63 t, 10. Marinescu 63 t, 11. Petre 63 t, 12. Trăistaru 62 t, 13. Danciu 60 t, 14. Rudescu 45 t.

A doua manșă se va trage azi, tot pe poligonul Tunari, cu începere de la ora 9,30.

„Delfin '70"

În Capitală — peste 12000 de purtători ai brevetului de înotător

Inițiată de Consiliul Național al Organizației Pionierilor, în colaborare cu Ministerul Învățămîntului și Federația Română de Natație, **acțiunea de anvergură „DELFIN '70", menită să inițieze în înot marea masă a copiilor, pionierilor și școlarilor din întreaga țară cunoaște și în Capitală un interes crescînd.** În toate cele 12 centre de inițiere, create cu sprijinul tehnic al C.M.E.F.S. acțiunea — în ciuda unui demaraj ceva mai greoi, determinat și de starea vremii, s-a desfășurat mai mult decît satisfăcător, reușindu-se ca **la această oră cifra celor care au intrat în posesia brevetului de înotător să depășească 12 000.**

Iată un succes de organizare la care și-au adus contribuția, în primul rînd, cadrele tehnice — profesori de educație fizică, antrenori cu o înaltă calificare, tineri absolvenți ai I.E.F.S. cu specializarea natație precum și studenți ai I.E.F.S.

Tot pe fir organizatoric, succesul acțiuni „Delfin '70" a fost asigurat de colaborarea strînsă care a existat între centre, sectoarele de pionieri și cele pentru educație fizică și sport. Ar fi de semnalat aici mai ales spiritul de colaborare de care au dat dovadă activiștii sportivi și de pionieri din sectoarele 2 și 7.

În fine, trebuie să remarcăm că spre deosebire de anii precedenți I.C.A.B. — începînd cu conducerea — a acordat o asistență largă și eficientă la nivelul tuturor centrelor, controlînd felul cum funcționează bazele sportive, starea lor sanitară etc.

Centrele de greutate ale acestei acțiuni au fost, bineînțeles, acelea care dispun și de condiții deosebite: **Tineretului, Obor, Floreasca I, Palatul pionierilor.** Dar aceasta nu înseamnă că în restul centrelor activitatea n-ar fi înregistrat un flux corespunzător. La Vulcan, de pildă, în fiecare ciclu s-au prezentat în medie 500 de cursanți.

★

Cifra pe care inițiatorii și-au propus-o pentru vacanța de vară a acestui an este de 17 000. Așadar, încă 5 000 de copii, pionieri și școlari urmează a deveni purtători ai brevetului de înotător. Este posibil?

După estimările noastre, da! Toate centrele de învățare a înotului lucrează, în continuare, cu motoarele în plin. Profesorii, antrenorii au rămas la posturi instruind cursanții din ultimele cicluri. Se face necesară, totuși, o contribuție mai hotărîtă a factorilor interesați în mobilizarea celor dornici să devină înotători. Timpul favorabil constituie și el o invitație către bazine. Pe lîngă cursurile de inițiere propriuzise, copiii participă și la jocuri distractive de apă, la diverse întreceri sportive, după vîrstă, după preferințe.

Deci, încă un hop și cifra de 17 000 ar putea fi, la ora bilanțului, chiar de 20 000.

Tiberiu STAMA

Încălțămintea sportivă

(Urmare din pag. 1)

mați cu propria cunoaștere destul de aproximativă, se pare, întrucît I.C.R.T.I. cumulează cîteva județe și deci pot cunoaște bine doar depozitele, nu și cerințele particularizate ale consumatorilor) merceologii, ca beneficiari, au posibilitatea confruntării directe cu furnizorii, în prezența articolelor respective. De față, reprezentanții M.C.I. și ai C.N.E.F.S., în rol de arbitri, dar de loc imparțiali, pentru că fiecare are de apărat diverse interese, dincolo de cele pur comerciale.

O asemenea „confruntare" a prilejuit și discuția noastră. La întrebarea: **„Ce v-a adus în plus venirea la București, față de consultarea prealabilă a catalogului prezentat de fabrica din Reghin?"**, adresată celor patru merceologi, tov. **N. Bugarschi** (reprezentînd județele Timiș, Arad și Caraș-Severin), a răspuns prompt, cu o nuanță ironică: **„Nu în plus, ci în minus!"** Și a adăugat: **„Am comandat, de pildă, pe baza consultării prealabile, 200 perechi de pantofi de marș — la noi, pe plan local există o asemenea cerință — dar am fost refuzați pe motiv că fabrica nu produce asemenea serii mici".**

Iată deci o primă imputare adusă furnizorului: **unitățile producătoare ar trebui să fie adaptate la cerințele pieții și nu invers. N. Bradea** (reprezentînd județele Brașov, Covasna și Harghita), ne-a sesizat despre cerințele, repetate de-a lungul ultimelor sezoane, pentru bocancii de schi cu șnuruire, despre ghetele speciale de turism cu crom, așteptate și ele în zadar. Despre acest **„cui al lui Pepelea"**, bocancii cu șnuruire, mult invocați în discuție, a vorbit și **N. Henegaru,** reprezentantul M.C.I.: **„Vrem să avem pe piață acești bocanci de vreo patru ani. Fabrica nu aleargă însă după șnuruire, nu-i convine să-și schimbe calapoadele existente. Dar, ca să fim sinceri, și noi sîntem chinuiți de întrebări: vor ieși bine, se vor vinde? S-a ajuns, din păcate, la un fel de „gentlemen agreement": produse noi din cele... vechi! Doar C.N.E.F.S. dorește, fără nici o reticență, să vadă realizate cît mai repede noile produse".**

Ni se pare, de altfel, grăitoare precizarea făcută de **C. Leonard,** reprezentant cu vechi state de serviciu în desfacerea articolelor sportive în Capitală, că n-a mai văzut o noutate în acest domeniu de vreo cinci ani. Cam mult, nu? Iar **C. Pătrulescu** a arătat că noutățile apar cu greu în afara comenzilor C.N.E.F.S.

DE LA NOUTATE, LA CALITATE...

...ni s-a părut un drum firesc, așa că am consemnat imediat opiniile interlocutorilor noștri.

C. Leonard, de pildă, ne-a spus că I.C.R.T.I. București a refuzat timp de aproape două luni să ridice pantofii de tenis livrați de Combinatul de cauciuc Jilava, pentru slaba lor calitate. Tov. **Radu Maria** (reprezentînd județele Galați, Brăila și Vrancea) s-a referit la pantofii de turism, ghetele espadril, pantofii de ciclism și ghetele de patinaj artistic, returnate furnizorilor.

Am văzut, în replică, pantofii de tenis **„Finca"**, produs al modernei fabrici din Drăgășani, apreciați pentru trăinicia, flexibilitatea și aspectul lor plăcut. Practica impune, deci, **necesitatea varietății aceluiași articol, beneficiarul avînd astfel posibilitatea să aleagă producția calitativ superioară dintre mai mulți furnizori,**

A sosit și dreptul la replică al directorului fabricii din Reghin, **Ioan Peter: „Întreprinderea noastră și-a triplat producția în ultimii cinci ani. Merceologii se zbat, însă, în special, pentru încălțămintea care are vînzare imediată, făcînd și ei, adeseori, greșeala pe care o fac și alții de a asimila produsele de sport cu cele de larg consum. Pentru sondarea directă a consumatorilor fabrica noastră va deschide un magazin propriu de prezentare și desfacere la Reghin, care va trimite unele din produsele sale direct asociațiilor și cluburilor.**

★

Aparent o operație rutinieră, în fond urmărind concordarea cantitativă și calitativă a cererii cu oferta, contractările la care am fost oaspeți de o zi au relevat o realitate perfectibilă în domeniul încălțămintei de sport. Sector important, el necesită o permanentă sondare a „pieței", o cunoaștere „dinăuntru" a cerințelor, o corelare a factorilor esențiali: furnizor și beneficiar. Și spunînd furnizor, **ne referim și la industria locală și cooperația meșteșugărească, chemate să dezvolte producția de inventar și articole sportive în mici ateliere, capabile să folosească resursele existente pe plan local, satisfăcînd, în primul rînd, necesitățile județelor respective.**

Vrem să credem că opiniile găzduite și subliniate de ziarul nostru vor fi analizate cu atenție de factorii răspunzători.

VÎNZAREA PRIN VIRAMENT — UN BALAST?

O altă problemă ridicată este aceea a rețelei comerciale specializate. „Aceasta a rămas mult în urmă, opinează Ioan Peter. De ani și ani ea este în linii mari aceeași în întreaga țară, lipsită de posibilități moderne de expunere, de spații adecvate de depozitare". Un exemplu concret ne-a servit merceologul **N. Bradea,** arătînd că în Brașov nu există decît un magazin general de sport, iar marfa, înghesuită într-o pivniță, se degradează. Iar la Arad, ne-a relatat **N. Bugarschi,** nou și modernul magazin specializat, „Olimpic", (aparținînd O.C.L. produse industriale Arad) refuză, în schimb, să vîndă prin viramente, obligînd reprezentanții asociațiilor locale să se deplaseze la mari distanțe pentru a-și procura cele necesare. Tov. **N. Henegaru** a amintit în acest sens despre **un proiect al M.C.I., pe baza unui ordin existent al ministrului, privind scoaterea articolelor de sport, necesare organizațiilor de resort, de la plafonul valoric al vînzării prin virament și a cărui aplicare ar veni evident, în ajutorul asociațiilor și cluburilor.**

fotbal

ASTĂZI, PE AGENDA BIROULUI FEDERAL

- **Discutarea calendarului internațional (pentru echipele de club)**
- **Definitivarea răspunsului F. R. F. la propunerile pentru viitoarea formulă de desfășurare a C. M.**

Biroul federal organizează azi o consfătuire, în vederea discutării calendarului internațional, pentru echipele de club, pe 1970 și 1971. La această ședință de lucru, care va începe la ora 12, la sediul F. R. Fotbal, au fost invitați să participe reprezentanții echipelor din campionatul diviziei A. În discuție vor fi luate propunerile F.R.F. și ale cluburilor pentru organizarea de meciuri internaționale.

De asemenea, tot astăzi, Biroul federal va definitiva răspunsul federației noastre de specialitate la propunerile privind formula de desfășurare a campionatului mondial, ediția din anul 1974.

Fotbaliștii Școlii sportive Brașov în Polonia

La sfîrșitul săptămînii trecute au plecat în Polonia fotbaliștii Școlii sportive Brașov, care vor efectua un turneu de trei partide, în compania unor echipe similare din Cracovia.

Lotul este compus din 15 jucători și este condus de profesorul antrenor Alexandru Muta.

C. GRUIA coresp. principal

Cursuri de fotbal la Școala generală nr. 69

Mii și mii de copii visează să ajungă fotbaliști celebri. Dar, de multe ori, cei mai greu pași de făcut este... primul. Iată de ce, credem, va fi primită cu interes vestea pe care le-o dăm în rîndurile de față: Școala generală nr. 69 din București, cu program de fotbal, organizează zilnic, între orele 9—12, selecții pentru completarea locurilor în clasele V—VIII. Ele sînt deschise copiilor născuți în anii 1959, 1958, 1957 și 1956.

Unde este situată Școala generală nr. 69? Pe strada Stejarului nr. 42, unde se poate ajunge cu troleibuzele 84 și 92, sau cu autobuzele 40, 79 și 107.

FESTIVITATEA DE PREMIERE A CAMPIONILOR

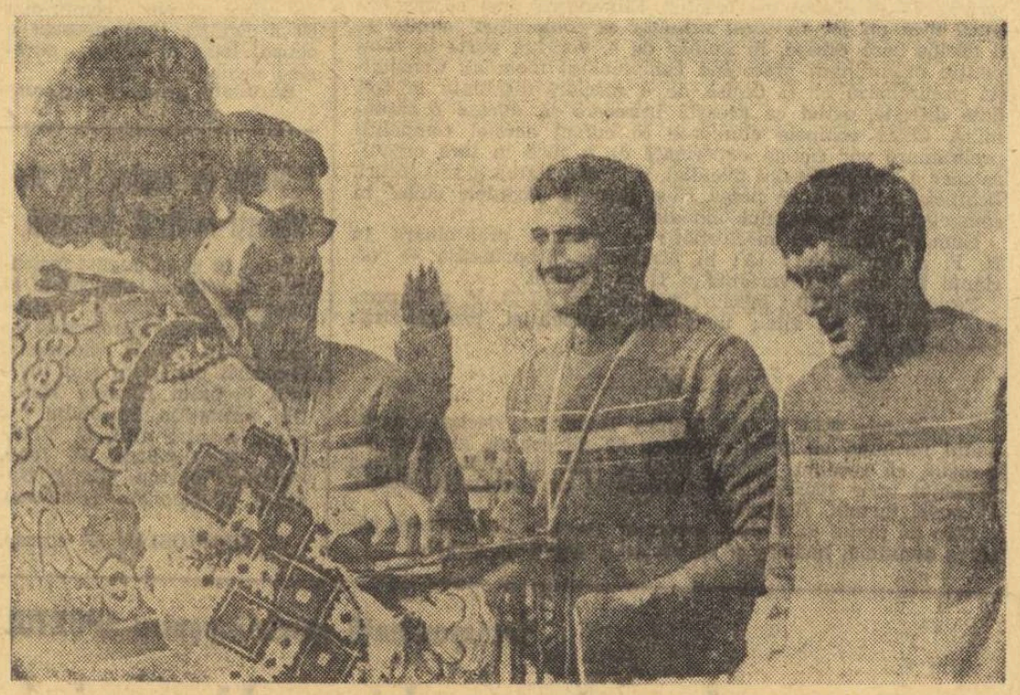

Moment festiv: Lereter primește distincția de maestru al sportului din partea tov. Ion Balaș, vicepreședinte al F.R.F.
Foto: Nicolae TOKACEK

MECI FEMININ LA BACĂU

Peste 2 500 de spectatori au asistat simbătă după-amiază, pe stadionul din Bacău, la meciul de fotbal feminin dintre Selecționata orașului Iași și Gaz metan Mediaș. Jocul oferit de cele două echipe a fost deosebit de spectaculos. Ieșencele au dominat, dar înaintașele lor s-au întrecut în ratări, iar portărița mediesană Vaida a apărat excelent, astfel că rezultatul final a rămas de 0—0.

Jucătoarea ieșeancă Hofman, în postul de fundaș central, a fost cea mai bună de pe teren, culegînd aplauze la scenă deschisă pentru intervențiile sale oportune.

S. NENIȚA — coresp.

Meci de baraj pentru divizia C

PROGRESUL RM. SĂRAT — VIITORUL VASLUI 2—1 (2—1)

În meciul retur al barajului pentru promovarea în divizia C, disputat duminică la Rm. Sărat, formația locală, Progresul, a întrecut cu scorul de 2—1 echipa Viitorul Vaslui. Golurile au fost realizate de Demeter (min. 25), Jantea (min. 36), respectiv Obreja (min. 44).

Prima partidă dintre cele două echipe, care a avut loc la Vaslui, s-a terminat cu un rezultat de egalitate: 0—0. În acest fel, Progresul a promovat în divizia C.

„Amicalele" divizionarelor A

PETROLUL PLOIEȘTI — UNIVERSITATEA CRAIOVA 3—1 (1—1)

Cele două formații, care se află pe Valea Prahovei pentru pregătiri în vederea începerii noului campionat, s-au întîlnit duminică la Bușteni într-un meci amical. *Petrolul* a jucat foarte bine în apărare. De la *Universitatea Craiova* a lipsit Oblemenco, care are o întindere musculară. Au marcat: Grozea (min. 3), Dincuță (min. 62) și Mocanu (din 11 m — min. 89), respectiv N. Ionescu (autogol).

În deschidere: *Caraimanul Bușteni — Petrolul Ploiești* (tineret) 2—4 (2—3).

V. ZBARCEA, coresp.

C.I.L. TG. JIU — DINAMO BUCUREȘTI 0—3 (0—2)

La Tg. Jiu, duminică, a avut loc întîlnirea amicală de fotbal dintre echipele Dinamo București și formația locală C.I.L. Meciul s-a terminat cu victoria dinamoviștilor bucureșteni, cu scorul de 3—0. Scorul a fost deschis în min. 7 de către Doru Popescu. În min. 32 Dinu marchează al doilea gol. După pauză, în min. 71, Doru Popescu înscrie din nou.

M. BĂLOI, coresp.

Duminică — start în divizia C

După divizia B, care a început duminică, iată că urmează să se alinieze la startul campionatului ediția 1970—71 și formațiile din cea de a treia categorie a campionatului republican de fotbal. „C"-ul cuprinde și de data aceasta *un număr impresionant de echipe, 128,* împărțite, după criterii geografice, în opt serii. Pentru prima etapă, *care se va disputa luni 24 august,* echipele s-au pregătit intens, completîndu-și efectivele de jucători, inventarul de materiale și echipament sportiv, reamenajîndu-și terenurile de joc, susținînd meciuri de verificare etc. Dar iată cîteva aspecte ale pregătirilor:

BAIA SPRIE. După o absență de un an, echipa minerilor din localitate a revenit în divizia C. Deși a avut emoții în campionatul județului Maramureș, Minerul speră că va face față cerințelor competiției. După cum ne spunea inginerul *O. Tebulac,* președintele secției de fotbal, se pune bază pe tinerețea echipei (la ora actuală cel mai „bătrîn" jucător are 25 de ani). Antrenorul A. Balogh are la dispoziție un lot de 18 jucători, care de aproape o lună de zile se antrenează în mod sistematizat. O altă noutate din orășelul miner: s-a reamenajat stadionul, s-a regazonat terenul de joc.

PAȘCANI. Formația I.T.A., noua promovată în C, se pregătește cu intensitate de cîteva săptămîni pentru întrecerile noului sezon. Antrenorul P. Bogdan are în pregătire un lot destul de numeros. Jucătorilor care au activat în „județ" li s-au mai alăturat fotbaliștii Ionescu, Damian și Frija, foști componenți ai formației C.F.R., promovată în „B". *(C. ENEA — coresp.).*

CARACAL. Echipa Fabricii de conserve din localitate, care va evolua pentru prima oară în divizia C, a început sub auspicii promițătoare, pregătirile pentru campionat. În cele două meciuri de verificare a obținut tot atîtea victorii: 2—1 cu „U" Craiova (tineret-rezerve) și 3—1 cu Unirea Drăgășani. F. C. Caracal, antrenat de prof. I. Pîrvu, va începe campionatul cu un lot de 18 jucători. *(G. DONCIU — coresp.).*

Loto — Pronosport

MARELE SUCCES AL TRAGERII SPECIALE LOTO DIN 7 AUGUST 1970

În urma omologării biletelor cîștigătoare de la tragerea specială Loto din 7 august a.c., următorii cîștigători au obținut autoturisme:

1. Iftimie P. Gheorghe — Comănești, jud. Bacău; 2. Ciovică Emil — Brașov; 3. Vartolomei Alexandru — Galați; 4. Stroie Dumitru — Ploiești; 5. Umbră V. Stan — Frasin, jud. Ilfov (toți cu bilete seria M), cîte un autoturism „Dacia 1300".

Cîte un autoturism la alegere (conform prospectului) sau diferența în numerar în valoare de 57.700 lei, au obținut următorii cîștigători: București (două excursii); 8. Grancea Ștefan — Augustin, jud. Brașov; 9. Dogaru Anastasia — Reteag, jud. Bistrița; 10. Vizoreanu Dumitru — 1. Mager Aurel — Arad; 2. David Iștvan — Cluj; 3. Lungu C. Vasile — Plopeni, jud. Prahova (toți cu bilete seria N).

Cîte o excursie de 2 locuri cu petrecerea Revelionului la Belgrad (bilete seria H) au obținut următorii cîștigători:

1. Jude Traian — Cîmpeni, jud. Alba; 2. Secula Ion — Oradea; 3. Saim Maria — Constanța; 4. Szilveszter Arpad — Petrila, jud. Hunedoara; 5. Șerbănoiu Constantin — Ploieștiori, jud. Prahova; 6—7. Neacșu Mirica — Constanța (continuare în numărul de mîine).

PRONOEXPRES PREMIILE CONCURSULUI NR. 33 DIN 12 AUGUST 1970

Extragerea I: Categ. a III-a: 4 variante a 9 744 lei; a IV-a: 17,05 a 2 286 lei; a V-a: 80,85 a 482 lei; a VI-a: 2 844,60 a 50 lei.

Extragerea a II-a: Categ. A: 2 variante (25%) a 34 069 lei și 1 (10%) a 13 627 lei; B: 2 (50%) a 14 329 lei și 2 (25%) a 7 164 lei; C: 8,05 a 5 340 lei; D: 33,30 a 500 lei; E: 407,80 a 100 lei; F: 5 611,55 a 20 lei.

Se reportează sumele: 78 983 categ. I și 36 978 la categ. a II-a.

Mîine, la Sibiu, un atractiv cuplaj

În meci vedetă: revanșa Steagul roșu — Olympiakos Pireu

Sibiul găzduiește mîine după-amiază un atractiv cuplaj fotbalistic. De la ora 15, formația locală *C.S.M.* întîlnește, într-un meci amical, echipa *Industria sîrmei Cîmpia Turzii.* Apoi, cu începere de la ora 17, spectatorii sibieni vor putea urmări revanșa partidei STEAGUL ROȘU BRAȘOV — OLYMPIAKOS PIREU (în primul joc, brașovenii au cîștigat, după cum se știe, cu scorul de 2—1).

Iubitorii fotbalului din Sibiu nu vor pierde, sperăm, prilejul de a urmări acest program ce se anunță deosebit de interesant.

Rapidului îi este, oare, indiferent titlul de campion?

(Urmare din pag. 1)

neu am sosit de-abia luni seara (10 august n.a.) nu mai avea rost să plecăm la Predeal doar pentru o săptămînă, așa încît ne-am văzut nevoiți să rămînem acasă".

Pentru a suplini însă — fie și parțial — lipsa reconfortantei atmosfere de la munte, rapidiștii caută zilnic refugiu în răcoarea și liniștea pădurii Băneasa, unde i-am întîlnit și noi deunăzi, prilej pentru o discuție mai amplă cu antrenorul M. Bărbulescu.

Să vedem, mai întîi, după părerea antrenorului rapidist, care este cîștigul recentului turneu de peste hotare:

— Acest turneu ne-a arătat o îmbunătățire a nivelului de joc al echipei (față de ultima parte a campionatului trecut), a făcut remarcată o deosebită coeziune a echipei și a confirmat realele posibilități ale tinerilor jucători. Formația de bază folosită în acest turneu a fost următoarea: Rămureanu — Pop, Lupescu, Dan, Greavu, Dinu, Dumitru, Năsturescu, Neagu, Angelescu, Șerat. Răducanu a apărat numai într-un singur meci, cel de la Bielenfeld, comportîndu-se foarte bine. Au mai fost utilizați parțial Codreanu, Petreanu, Niță și Ștefan. Cel mai bun om al echipei în acest turneu s-a dovedit a fi Dinu. Bine au mai evoluat Șerat, Dumitru și Dan (a cărui reintrare s-a vădit promițătoare), iar acceptabil Năsturescu, Petreanu și Codreanu.

Trecînd la alte aspecte legate de pregătirea și evoluția echipei în noul sezon antrenorul M. Bărbulescu ne-a relatat, în rezumat:

● Pentru noul campionat, lotul Rapidului nu cuprinde nici un nume nou, cu excepția — poate — a lui *Costea,* care a revenit la echipa sa după o perioadă de împrumut la C.F.R. Cluj. Rapid continuă astfel cu succes promovarea tinerelor talente din propria pepinieră sau din formațiile de categorii inferioare (un ultim exemplu: jucătorul *Meiroșu,* fost la Chimia Tr. Măgurele, din divizia C, care la cei 19 ani ai săi demonstrează frumoase calități și perspective pentru postul de extremă stîngă). Mai mult, însă, decît atît, ca și în anul trecut, Rapidul cedează, cu împrumut, și altor echipe tineri jucători, cum este, de pildă, cazul lui *Șerat II, Mărculescu* și *Andrei,* incluși recent în lotul proaspetei divizionare B, C.F.R. Pașcani.

● Trei jucători și-au manifestat, totuși, dorința ca începînd din anul viitor să se transfere la echipe din străinătate. Este vorba de *Lupescu, Dan* și *Greavu,* trei dintre jucătorii care au slujit mulți ani cu credință Rapidul și care au contribuit substanțial la succesele sale. Pentru a nu lăsa — totuși — un mare gol în urma lor (în cazul cînd cererile de plecare le vor fi satisfăcute), cei trei „veterani" ai echipei colaborează strîns cu antrenorii în vederea unei cît mai atente și complete pregătiri a celor ce le vor lua locul în formație. Astfel, LUPESCU se ocupă special de *Costea* și *Cojocaru,* DAN de *Niță,* iar GREAVU de *Ștefan* și *Mușat.*

● Zvonurile care au circulat despre pretinse disensiuni între antrenori și unii jucători ai Rapidului (răbufnite, cum s-a spus, după meciul de la Constanța), ca și între „veteranii" echipei, pe de o parte, și componenții ei mai tineri, pe de alta, sînt pure speculații. Atmosfera este foarte bună. Chiar și Răducanu, pînă de curînd cam recalcitrant la disciplină, și-a exprimat în ultima vreme prin fapte voința sa de a deveni cît mai util echipei, de a avea o comportare sobră atît la antrenamente, cît și în jocuri.

● Deși pornește la drum cu unele dificultăți *(Angelescu* și *Șerat* s-au accidentat, devenind indisponibili pentru o perioadă nedefinită), Rapidul abordează campionatul cu încredere. Sezonul de toamnă, ca și cel de primăvară, vor trebui să confirme plenar ascendența calitativă a „noului val" *(Șerat, Petreanu, Niță, M. Stelian, Mușat, Cojocaru),* în care încep a se pune toate speranțele clubului giulești.an.

● Opinia jucătorilor a fost exprimată de către căpitanul echipei, Ilie Greavu, de cîteva zile tată al unei fetițe, Mădălina, care a echilibrat raportul copiilor (5 fete — 5 băieți) în familia fotbaliștilor rapidiști. *„Pauza a fost pentru noi mai scurtă decît oricînd* — ne-a spus fundașul giulești — *dar sperăm ca această situație să rămînă fără urmări în noul campionat. Depunem eforturi susținute pentru a prinde din nou o formă bună și a fi capabili să dăm un randament maxim încă din primele etape".*

Ceea ce ne-a surprins, oarecum, a fost că *nimeni de la Rapid — conducători, antrenori, jucători — nu s-a încumetat să mai aducă vorba despre titlul național ca o performanță posibilă. Deși locul secund obținut în campionatul trecut,* în condiții destul de vitrege (jucători incluși în loturile naționale, accidentări repetate, teren suspendat), *ni se pare mai mult decît meritoriu și — în orice caz — stimulatoriu pentru noua ediție. Să însemne, atunci, această rezervă o insuficientă încredere în potențialul echipei sau o simplă dovadă de modestie?*

Mircea Sasu și Ilie Datcu pleacă azi la Istanbul

Astăzi, doi jucători români vor pleca, pe calea aerului, spre Istanbul, unde urmează să rămînă timp de un an, jucînd la cunoscuta echipă Fenerbahce. Este vorba de Mircea Sasu și de Ilie Datcu. Acesta din urmă, după cum se știe, a apărat și în sezonul trecut poarta lui Fenerbahce. Înapoiat în țară, el a primit cuvenita aprobare de a mai activa încă un an în Turcia.

PUNCTE DE VEDERE

Obiective esențiale pentru consolidarea fotbalului nostru

Instructivă, extrem de instructivă a fost consfătuirea antrenorilor din diviziile A și B, ea urmînd să marcheze un stadiu nou pentru fotbalul nostru. Venită imediat după terminarea campionatului intern și la scurt timp după Mexico '70, această reuniune de lucru a avut în față atît tabloul complet al jocului prestat în țară de cele 16 echipe din prima divizie și 32 din eșalonul secund, cît și panoramicul la dimensiuni mondiale al Cupei „Jules Rimet".

Nici unul, nici altul nu ne-au mai dat vreo posibilitate de eludare sau de ignorare a parametrilor celor două fotbaluri, din țară și de pe „înaltele podișuri", deoarece chiar și unele partide importante din Mexic au putut fi urmărite la televiziune. N-a mai trebuit deci, să se facă apel exclusiv la opiniile unui singur martor ocular (ca în C.M. din Chile), sau la relatările (atît de controversate) ale diverselor reviste și publicații.

Nu se poate contesta că ediția a IX-a a campionatului mondial s-a ridicat la un summum calitativ ce nu-și poate găsi termen de comparație în toate celelalte ediții anterioare. Dar, să nu ne oprim prea mult la comentarii, oricît ar fi ele de interesante, ci să trecem la fapte. Fotbalul nostru a suferit totdeauna de verbozitatea neurmată, din nefericire, tocmai de ceea ce ne trebuia mai mult: munca asiduă, perseverentă, dar eficientă, a tuturor factorilor — fie de conducere, fie de execuție — care formează piramida acestei discipline sportive în țara noastră.

MUNCĂ, ORGANIZARE ȘI SERIOZITATE ÎN TOATE, iată deviza care trebuie să ne călăuzească de aci înainte.

Talente fotbalistice avem, har domnului, cu carul. Am spus-o și o repetăm pînă la satietate: tineretul nostru, ca exponent al unui popor cu inteligență vie — posedă toate însușirile cerute de o perfectă interpretare a fotbalului modern. Este nevoie să le canalizăm numai pe făgașul cel mai bun, cel mai propice unei afirmări de prestigiu, al cărui start rămîne tot Guadalajara,

Or, ca o asemenea acțiune să ne ducă la țelurile dorite, ea are nevoie de o primă jalonare a direcției ce urmează s-o adoptăm.

Și aceste jaloane considerăm că trebuie să fie: — ridicarea bazei materiale a întregului eșalon fotbalistic; consolidarea cluburilor de fotbal; stabilirea drepturilor și îndatoririlor antrenorilor și jucătorilor; amenajarea de noi terenuri și instalații, impuse de o perfectă pregătire științifică; asigurarea noilor cadre, care să constituie „schimbul de mîine" atît la antrenori, cît și la jucători.

Trebuie să subliniem că se impune, cu toată stringența, să pregătim antrenori nu numai cu un larg orizont teoretic, dar, în același timp, și buni DEMONSTRANȚI, spre a constitui exemple demne de urmat pentru jucătorii pe care i-au luat în grijă. Iar aceștia din urmă să înceapă ANTRENAMENTE ORGANIZATE de la o vîrstă cît mai fragedă, pentru ca la seniorat să nu aibă nevoie decît de cizelarea execuțiilor tehnice și mai ales de clarviziunea tactică atît de mult prețuită în fotbalul modern.

În acest sens, aplaudăm tendința afirmată de C.N.E.F.S. ca, în 2—3 ani, să fie înglobați într-o vastă acțiune un număr de 200 000 de tineri fotbaliști. Pentru aceasta, să creăm, treptat, și cadrul necesar: terenuri, antrenori, instructori, aparate ajutătoare, medici sportivi, laboratoare etc.

O dată cu înaintarea în vîrstă, va trebui să dezvoltăm la tinerii fotbaliști și un înalt simț de responsabilitate, care să-i ghideze nu numai în activitatea fotbalistică, ci și în viața de toate zilele.

Pentru a ajunge ca noile cluburi să devină adevărate entități ale progresului, ele să fie în măsură a pregăti 7—8 echipe în campionatul diferitelor categorii: A, B, C, tineret-rezerve, juniori și copii. Acestea din urmă să fie încadrate în CENTRE PUTERNICE DE INIȚIERE, dotate cu tot ceea ce este necesar spre a deveni nu numai prin număr, CI MAI MULT PRIN CALITATE, adevărate rezervoare de permanență împrospătare a echipelor din eșalonul superior.

Trebuie studiată posibilitatea înființării pe lîngă cele mai importante centre a unor școli cu internate pentru elementele cele mai promițătoare ca viitori fotbaliști de performanță.

Noile cadre de antrenori să fie — la rîndul lor — produsul unor școli speciale, cu durată de studii și practică a terenului de doi ani, organizate și conduse de F.R.F. Cei mai buni dintre ei să fie trimiși la un stagiu de un an la centrele respective de peste hotare.

Virgil ECONOMU
consilier F.R.F.

sportul în lume

Toate federațiile de fotbal ale lumii discută:

Cele 4 propuneri ale F.I.F.A. pentru noua formulă a C.M.

Care va fi soluția unanim aleasă?

Așadar, în problema viitoarei formule de organizare a turneului final C.M. lucrurile încep să se precipite. În mai puțin de două săptămîni, mai precis pînă la 1 septembrie, printr-un fel de referendum, federațiile naționale din lumea întreagă vor trebui să-și trimită propunerile-proiect după ce vor fi studiat, în prealabil, memorandumul elaborat de F.I.F.A. la sugestiile președintelui ei, sir **Stanley Rous.**

Să vorbim, cîte ceva, în rîndurile următoare — cu memorandumul în față — de fiecare dintre cele patru propuneri publicate săptămîna trecută și în coloanele ziarului nostru:

1. **În privința sistemului actual, lucrurile sînt cunoscute.** În faza finală a C.M. se califică 16 echipe naționale. Întrecerea cuprinde două părți distincte: în prima, optimile, cele 16 formații reprezentative își dispută întîietatea în patru grupe, alcătuite din patru echipe, după sistemul campionat, adică fiecare cu fiecare. Echipele clasate pe primele două locuri în grupe se califică pentru sferturi, fază din care — pînă la finală — se joacă după sistemul eliminatoriu. **Avem, astfel, la totalul meciurilor numărul 32, iar la perioada de timp necesară: 15—20 de zile.**

2. CEA DE A DOUA PROPUNERE-PROIECT URMEAZĂ SISTEMUL ADOPTAT PENTRU TURNEUL OLIMPIC DE FOTBAL — EDIȚIA 1972. În ce constă el? La prima parte a competiției, cele 16 echipe participante se întrec după sistemul actual, adică fiecare cu fiecare în patru grupe a cîte patru echipe. **Schimbarea intervine în momentul în care sînt cunoscute cele opt formații rămase în competiție, ele fiind reunite în două grupe a patru echipe pentru a-și disputa** — după sistemul campionat — **o nouă întrecere.** Rezultă de aici încă 12 meciuri, după care învingătorii celor două serii își dispută finala pentru a obține titlul de campioană a lumii, în timp ce echipele clasate pe locurile 2 se întrec, într-o așa-zisă partidă de clasament, pentru locurile 3—4. **După acest sistem vom avea un total de 38 de meciuri, ceea ce, față de sistemul actual, înseamnă un plus de 6 jocuri. Perioada de timp necesară: 16—20 de zile.**

3. **Potrivit variantei a treia, turneul final al C.M. ar urma să se desfășoare cu 24 sau 32 de echipe.** În formula cu 24 de echipe, împărțirea în grupe ar fi următoarea: 4 serii a 6 echipe sau 8 serii a cîte 3 echipe fiecare. În formula cu 32 de formații, acestea ar urma să se întreacă în 8 grupe a 4 echipe. La acest al treilea punct, F.I.F.A. a alcătuit un tabel-exemplu — pentru ambele variante — în care indică locurile care vor fi atribuite diferitelor continente la turneul final — ediția 1974.

Formula cu 24 echipe		cu 32 echipe
Europa (gazdă)	10+1;	13+1;
Africa	2;	4;
Asia + Australia	3;	4;
America de Nord și Centrală	3;	4;
America de Sud	4+1;	5+1;
	22+2	30+2

Se pare că formula cu 32 de finaliste va fi preferată celei cu 24 datorită faptului că echipele ar putea fi grupate cîte 4 în 8 serii. În acest caz, în fiecare serie s-ar disputa cîte 6 meciuri în aceeași zi, dîndu-ne la total 48 de partide.

A doua parte a competiției ar urma să se desfășoare sub forma meciurilor eliminatorii și ar putea avea, ca variantă, o a doua competiție disputată după sistemul campionat. Cînd cei 8 capi de grupă vor fi cunoscuți, ei vor fi din nou reuniți în două grupe de 4 pentru o competiție ulterioară, ceea ce ne va da alte 12 meciuri. Învingătorul în fiecare grupă își va disputa finala pentru primele două locuri, iar echipele clasate pe locurile 2 se vor întrece pentru locurile 3 și 4. Dacă a doua parte a competiției s-ar juca sub forma eliminatorie, numărul total al meciurilor pentru învingători și echipele clasate pe locurile 2 ar fi aceleași ca în prezent (6), iar numărul total al partidelor ar fi 56.

Dacă competiția s-ar disputa după sistemul campionat s-ar obține cifrele următoare: numărul meciurilor pentru învingători și echipele clasate pe locul 2: 7; numărul total al meciurilor: 62.

4. A patra propunere prevede pentru turneul final un număr de 20 de echipe împărțite astfel: 10 echipe s-ar califica direct: una din Africa, una din Asia, una din „CONCAF", două din America de Sud, 5 din Europa. Campioana ar veni din America de Sud, țara organizatoare din Europa. Aceasta înseamnă că 12 locuri de finaliste sînt deja ocupate, rămînînd ca celelalte 4 să fie disputate. Acest plan prevede ca cele 4 locuri restante să fie disputate de către 8 echipe repartizate în două grupe de patru care să joace după sistemul campionat. Este vorba de echipele provenind din Africa (1), Asia (1), CONCAF (1), America de Sud (1), Europa (4). În competiția preliminară europeană, 5 echipe trebuie să se claseze pe locul 2. Eliminarea unei echipe implică încă un joc în turul următor al competiției înainte de a decide care echipe, în număr de 4, vor lua parte la competiția preliminară precedînd campionatul mondial. Competiția preliminară ar fi decisă de 6 meciuri disputate la trei date diferite, astfel ca această întrecere să dureze o săptămînă. Chiar echipele eliminate în cursul acestei competiții preliminare vor cîștiga experiența de a juca în țara organizatoare a campionatului mondial, prin disputarea a trei jocuri. Echipele calificate ar putea să-și dispute partidele chiar în competiția campionatului mondial.

Numărul total al meciurilor: a) meciuri preliminare în R. F. a Germaniei: 12; b) competiția propriu-zisă — varianta I: 32 = 44; varianta a II-a: 38 = 50.

Perioada de timp: meciuri preliminare în R. F. a Germaniei: 22—27 de zile; meciurile competiției propriu-zise: 16—20 de zile.

★

Președintele F.I.F.A., sir Stanley Rous, s-a declarat partizanul formulei cu 24 și chiar cu 32 de echipe, gîndindu-se, desigur, că recentul turneu final a fost, de pildă, lipsit de prezența unor reprezentative puternice ca **Iugoslavia, Scoția, Ungaria, Spania, Argentina.**

Este un punct de vedere care s-ar putea să întrunească părerea unanimă, inclusiv a Federației române de fotbal.

Astăzi, la Brașov

Start în cea de a XV-a ediție a competiției cicliste internaționale „Cupa Voința"

Cicliști din 6 țări se prezintă astăzi la startul celei de a XV-a ediții a „Cupei Voința", cea mai importantă întrecere rutieră a sezonului găzduită de țara noastră. Pe traseele montane din împrejurimile Brașovului, de astăzi pînă vineri la amiază, se vor confrunta veritabile forțe ale sportului cu pedale. Consacrați și tineri ce luptă pentru afirmare, rutieri din Bulgaria, Italia, R. F. a Germaniei, Polonia și Ungaria, numerosul pluton al cicliștilor români își vor disputa cu ardoare întîietatea în cadrul acestei tradiționale competiții internaționale.

● Programul întrecerii este următorul: *marți, etapa I*, Brașov — Făgăraș — Brașov, 124,8 km; *miercuri, etapa a II-a*, Brașov — Rupea — Brașov, 122 km; *joi, etapa a III-a*, Brașov — Poiana Brașov, 13 km contra-timp individual și *etapa a IV-a*, Brașov — Tg. Secuiesc — Brașov, 112,4 km; *vineri, etapa a V-a*, Brașov — Rucăr — Brașov, 117,2 km.

● Arbitrul principal al competiției este „internaționalul" Octavian Amza.

● În această întrecere se alcătuiesc clasamente individuale (pe etape și general) și clasamentul cățărătorilor. Celor mai buni, performerilor, le vor fi oferite premii de către UCECOM, Loto-Pronosport, ADAS, Ministerul Comerțului Interior, Ministerul Industriei Alimentare etc.

Telex

A început turneul internațional masculin de baschet de la Moscova. În prima zi, echipa olimpică a S.U.A. a învins cu scorul de 80—55 (36—37) echipa Cehoslovaciei. Prima selecționată a U.R.S.S. a întrecut echipa de „rezerve" cu 104—83 (49—42).

■

Campionul mondial de box la cat. semimijlocie, mexicanul Jose Napoles, a acceptat să-și pună în joc centura în fața austriacului Johann Orsolics. Meciul va avea loc la 20 noiembrie la Viena. Orsolics deține titlul de campion al Europei, și este mai tînăr cu 7 ani decît Napoles (30 de ani).

■

Campionatul de golf al asociației jucătorilor profesioniști, desfășurat la Tulsa (Oklahoma), a fost cîștigat de californianul Dave Stockton, în vîrstă de 28 de ani. Pe locurile următoare s-au clasat cunoscuții jucători Arnold Palmer și Bob Murphy. Gary Player (R.S.A.), unul din marii favoriți, a ocupat locul 12.

■

Tenismanul american Bob Lutz a repurtat victoria finală în cadrul turneului internațional de la Columbus (Ohio). În ultimul meci, el l-a învins cu 7—5, 1—6, 6—4, 6—2 pe compatriotul său Tom Gorman. În semifinale, Lutz îl eliminase pe Ashe (S.U.A.).

LA EUROPENELE DE TIR ALE JUNIORILOR

ROMÂNIA — MEDALIE DE BRONZ LA PISTOL CU AER COMPRIMAT

ANIȘOARA MATEI

STAN MARIN

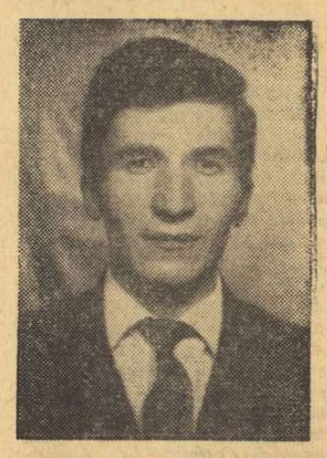

GHEORGHE NEACȘU

WIESBADEN, 17 (prin telefon). Luni s-au încheiat, aici, întrecerile conținînd pentru campionatele europene de tir (probele cu glonț) ale juniorilor. Dintre sportivii români, cea mai frumoasă comportare au avut-o Anișoara Matei, Stan Marin și Gheorghe Neacșu care au alcătuit reprezentativa României la proba de pistol cu aer comprimat 60 f. Echipa țării noastre a ocupat locul al treilea, cucerind medalia de bronz.

Rezultate, armă cu aer comprimat 60 f picioare: 1. Velikovici (Iugoslavia) 562 p, 2. Mitrofanov (U.R.S.S.) 561 p, 3. Hörtlackner (Austria) 559 p, 4. Zarin (U.R.S.S.) 559 p, 5. Kaschel (R. D. Germană) 557 p, 6. Miliutinovici (Iugoslavia) 557 p... 9. Codreanu 553 p. Ceilalți concurenți români au înscris următoarele cifre: 533 p (Mariana Vasiliu), 528 p (Safta), 490 p (Coliban). **Echipe** (16): 1. Iugoslavia 1671 p, 2. U.R.S.S. 1664 p, 3. R.F. a Germaniei 1640 p, 4. R. D. Germană 1636 p, 5. Austria 1631 p, 6. Norvegia 1630 p, ...13. ROMÂNIA 1576 p. **Pistol cu aer comprimat 60 f:** 1. Denisiuk (U.R.S.S.) 568 p, 2. Barta (Cehoslovacia) 566 p, 3. Asryan (U.R.S.S.) 565 p, 4. Kajhora (Finlanda) 565 p, 5. Zieggler (R. F. a Germaniei) 562 p, ultima decadă: 98 p, 6. ANIȘOARA MATEI (ROMÂNIA) 562 p. u.d.: 92 p, Stan Marin a obținut 548 p, Gheorghe Neacșu 547 p, iar Ion Corneliu 551 p. **Echipe** (9): 1. U.R.S.S. 1689 p, 2. Cehoslovacia 1685 p, 3. ROMÂNIA 1657 p, 4. R.F. a Germaniei 1656 p, 5. R. D. Germană 1639 p, 6. Suedia 1631 p.

Armă standard 3x20 f: 1. Zarin (U.R.S.S.) 575 p, 2. Rajnikov (U.R.S.S.) 571 p, 3. Lazici (Iugoslavia) 566 p, 4. Espedal (Norvegia) 565 p, 5. Hinz (R. D. Germană) 563 p, 6. Backo (Polonia) 562 p... 8. Safta 559 p, iar Coliban 554 p, Codreanu 553 p, Marina Vasiliu 538 p. Echipe (16): 1. U.R.S.S. 1705 p, 2. Iugoslavia 1684 p, 3. Polonia 1677 p, 4. Norvegia 1671 p, 5. R. D. Germană 1667 p, 6. Suedia 1657 p, ...8. ROMÂNIA 1645 p.

Echipele de popice Petrolul Ploiești în R. D. Germană

Între 19 și 26 august formațiile de popice, masculine și feminine, ale clubului Petrolul Ploiești vor întreprinde un turneu în R. D. Germană. Popicarii ploieșteni sînt invitații clubului Chemie Halle. Din formațiile Petrolului fac parte, printre alții, *C. Vînătoru, D. Dumitru, V. Ivan, Valeria Popescu, Maria Dumitru* și *Eleonora Nicolescu.*

M. BEDROSIAN — coresp.

Voleibaliștii români culeg victorii în „Cupa Prietenia"

VOROȘILOVGRAD, 17. — Tinerii voleibaliști români continuă să se comporte remarcabil în turneul internațional de la Vorošilovgrad (U.R.S.S.), competiție rezervată echipelor de tineret și dotată cu „Cupa prieteniei". Echipa României a dispus cu categoricul scor de 3—0 de selecționata Ungariei. În meciul precedent românii învinseseră, după un meci spectaculos, formația Bulgariei cu scorul de 3—2. Astfel, voleibaliștii români au acum la activ trei victorii consecutive.

Iată alte rezultate înregistrate în cadrul întrecerilor de la Vorošilovgrad: U.R.S.S. — Bulgaria 3—1; Polonia — Ungaria 3—0; U.R.S.S. — Cehoslovacia 3—0.

FRUNTAȘII ÎȘI MENȚIN POZIȚIILE ÎN C. M. DE AUTOMOBILISM

În urma disputării „Marelui Premiu automobilistic al Austriei", încheiat cu surprinzătoarea victorie a pilotului belgian Jackie Icks, clasamentul campionatului mondial nu a suferit modificări pe primele locuri. Continuă să conducă *Jochen Rindt* (Austria) cu 45 p, urmat de *Jack Brabham* (Australia) 25 p și *Denis Hulme* (Noua Zeelandă) 20 p.

Campionatul mondial studențesc de șah

TEL AVIV, 17. — După 7 runde, în campionatul mondial studențesc de șah, care are loc la Haiffa, în clasament conduce echipa Angliei cu 22 p, urmată de S.U.A. — 19½, R. F. a Germaniei 15 p, Islanda — 13½, p etc. Competiția se încheie la 21 august.

Laver — primul la Toronto

ROD LAVER a cîștigat turneul de tenis „open", desfășurat în orașul canadian Toronto. În finală, Laver l-a învins cu 6—0, 4—6, 6—3 pe englezul Roger Taylor. La dublu masculin, perechea Bowrey (Australia) — Riessen (S.U.A.) a întrecut cu 6—3, 5—7, 8—6 pe australienii Laver — Emerson. Proba de dublu feminin a revenit perechii Margaret Court (Anglia) — Rosemary Casals (S.U.A.).

ÎNTRECERILE GIMNAȘTILOR SOVIETICI

„Cupa U.R.S.S." la gimnastică a fost cîștigată anul acesta de campionul mondial **MIHAIL VORONIN,** care a totalizat 115,05 puncte, fiind urmat de **S. Diomidov** 114 p, **V. Lisițki** 112,4 p, **V. Vogel** 112 p, **N. Bogdanov** 111,5 p. La feminin, primul loc a fost ocupat de **LIUBOV BURDA** cu 76,45 p. Pe locurile următoare: **Zinaida Voronina** 76,30 p, **Ludmila Turișeva** 76,25 p, **Larisa Petrik** 75,95 p, **Olga Karaseva** 75,65 p.

Corespondență specială pentru SPORTUL

A fost alcătuită echipa Ungariei pentru meciul cu U. T. A.

● Din naționala maghiară lipsesc jucătorii de la Ujpesti Dozsa (Bene, Dunai II, Fazekas, Göröcs) ● Numeroși tineri în lot ● Meciul se dispută în nocturnă, de la ora 20 (ora Românei).

BUDAPESTA, 17 **(prin telex, de la corespondentul nostru).** — Echipa națională a Ungariei se pregătește intens în vederea meciurilor amicale și oficiale pe care le va susține în toamna acestui an. În cadrul programului de pregătire face parte și întîlnirea de miercuri seara, de pe „Nepstadion", pe care echipa reprezentativă o susține cu campioana României, U.T.A.

PANCSICS, „veteranul" echipei maghiare

Echipa Ungariei este alcătuită din jucători tineri, pe care selecționerul Hoffer și antrenorul principal **Sandor Kapocsi** intenționează să-i rodeze în vederea noului sezon. În schimb, din lotul pentru miercuri lipsesc unii jucători de la Ferencvaros **(Albert, Branikovics),** cît și cei de la Ujpesti Dozsa **(Fazekas, Göröcs, Dunai II, Bene).** Albert este încă accidentat, iar **jucătorii de la Ujpesti Dozsa nu figurează în echipă deoarece joi formația antrenată de Lajos Baroti susține finala „Cupei Ungariei" în compania echipei Komlo** (de altfel, duminică, în campionat, **Ujpesti Dozsa a dispus de Komlo, în deplasare, cu 6—0!).**

Iată formația probabilă care va fi aliniată miercuri, precum și cluburile din care fac parte jucătorii: **BICSKEI** (Honved) — **FABIAN** (Vasas), **PANCSICS** (Ferencvaros), **KONRAD** (Pecsi Dozsa), **MEGYESI** (Ferencvaros), **HALMOSI** (Szombathely), **MÜLLER** (Vasas), **SARKOZI** (M. T. K.), **KOCSIS** (Honved), **SZUROMI** (M. T. K.), **KOZMA** (Honved).

Meciul va începe la ora 19 (ora locală).

Antrenorul Sandor Kapocsi ne-a făcut următoarea declarație: **„Ne pregătim pentru meciul amical cu R.F. a Germaniei, programat la 9 septembrie. Săptămîna trecută am jucat cu F.C. Carl Zeiss Jena pe care am învins-o cu 1—0, iar acum vom întîlni pe U.T.A. Campioana României este o echipă omogenă și sper să fie un util partener de joc".**

Katalin RUSZKAI
redactor la „Nepsport"-Budapesta

MÎINE START ÎN C. C. E.

Actuala ediție a C.C.E. se inaugurează mîine, la Sofia, prin jocul preliminar dintre **Levski Sofia și Austria Viena.** Învingătoarea acestei partide (după două jocuri) se va califica în primul tur al C.C.E. și va întîlni pe **Atletico Madrid.** Antrenorul echipei sofiote, **Rudolf Vytlacil,** care a urmărit duminică jocul echipei F.C. Austria, nu a rămas prea impresionat de valoarea viitorilor lor adversari, care au pierdut întîlnirea cu Admira (1—0).

Independiente învinsă la Belgrad

La Belgrad, echipa campioană a Iugoslaviei Steaua roșie a întîlnit într-un meci amical pe campioana Argentinei, Independiente Buenos Aires. La capătul unui meci spectaculos, gazdele au învins cu 3—0 (1—0) prin punctele marcate de **Iancovici** (min. 39), **Ostoici** (min. 58) și **Geaici** (min. 87).

Alte campionate

● Campionatul cehoslovac a programat meciurile celei de-a doua etape. Principalele rezultate înregistrate: **S.K.L.O. Union Teplice — V.S.S. Kosice 3—1 (2—1); Inter Bratislava — Jednota Trencin 0—0; Z.V.L. Zilina — Slavia Praga 3—0 (1—0); Banik Ostrava — Tatran Presov 0—0; Gotwaldow — Dukla Praga 3—1 (2—1); Lokomotiv Kosice — Slovan Bratislava 0—1 (0—1). În clasament conduce Z.V.L. Zilina cu 4 puncte.**

● A început campionatul austriac. Iată rezultatele înregistrate în prima etapă: **Admira — F.C. Austria Viena 1—0; Wacker Viena — Rapid 1—1; Sturm Durisol — Wacker Innsbruck 3—1; A.S.K. Linz — Heraklit Radenthein 4—3; Swarowski Wattens — GAK Marvin 2—1; Olympia Bregenz — Austria Salzburg 0—1; Simmering — Vöest Linz 2—1; Wiener Sport Klub — V.S. Vienna 0—2.**

Turneul de volei de la Timișoara

(Urmare din pag. 1)

versitară a fost introdus Păduraru care a acționat cu mult succes la blocaj. Rutina oaspeților și două greșeli consecutive ale studenților au fost determinante pentru soarta meciului. Scor final: *3—1 (—13, 12, 7, 13)* pentru formația maghiară. În selecționata noastră studențească au fost utilizați: Vraniță, Rouă, Păduraru, Armion, Popa, Tănăsescu, Dumitrescu, Burciu, Chițigoi, Porojnicu, Rotaru și Bontindean. Au arbitrat M. Skheinder (R.D.G.) și J. Goddardt (Belgia).

Deși învingători cu **3—0 (16, 12, 13),** voleibaliștii belgieni au întîmpinat o dîrză rezistență din partea jucătorilor echipei R. F. a Germaniei, în partida cu care s-a deschis programul după-amiezii. Disputa a fost echilibrată pe parcursul tuturor seturilor, învingătorii impunîndu-se în finaluri, datorită îndeosebi unui blocaj mai ferm, superiorității tactice și varietății mijloacelor de „exprimare" în joc. S-au remarcat Maes, Huybrechts (Belgia) și Herzog, Grasshoff (R.F.G.). Au condus: I. Kositski (Polonia) și G. Borghi (Italia).

Clasament, locurile 5—8:

5. Belgia	2 2 0 6:0 4
6. Ungaria	2 2 0 6:2 4
7. R. F. a Germaniei	2 0 2 1:6 2
8. Sel. stud. a României	2 0 2 1:6 2

Întîlnirea dintre reprezentativele R. D. Germane și Italiei, din cadrul turneului pentru locurile 1—4, a prezentat interes numai în setul I, cînd în teren s-au aflat sexteturile de bază. În această perioadă, italienii — apriori lipsiți de orice șansă — s-au comportat bine, surprinzîndu-și deseori adversarii prin atacuri din pase scurte. De altfel, au și condus cu 6—4 și 12—11. Perspectiva victoriei i-a speriat însă și, în final, au comis unele greșeli elementare. Celelalte două seturi, în care, ei (și, mai apoi, adversarii lor) au apărut cu rezervele, n-au mai fost de loc interesante. Voleibaliștii din R.D.G., păstrînd totuși în teren, pe rînd, cîte doi-trei titulari, și-au dominat în setul doi și în finalul celui de al treilea partenerii de întrecere, împăcați cu gîndul înfrîngerii. Motivul pentru care cei doi antrenori au hotărît să-și odihnească titularii a fost, fără îndoială, acela de a-i avea proaspeți în meciurile de marți, hotărîtoare pentru poziția în clasament **(R.D.G. întîlnește România,** iar Italia primește replica Poloniei). Așadar, scor final **3—0 (13, 4, 9)** pentru echipa R. D. Germane. Arbitri: V. Moraru și M. Albuț (ambii din România). Ultimul joc al serii a adus în fața fileului formațiile României și Poloniei.

Polonezii, într-o formulă mai omogenă, au dominat categoric începutul meciului. Echipa română a făcut, în ansamblu, un joc modest, cîștigînd, totuși, după ce a dat mari emoții spectatorilor: 3—2 (—7, 10, 9, —5, 8).

CLASAMENT, LOCURILE 1—4

1. R.D.G.	2 2 0 6:0 4
2. România	2 2 0 6:3 4
3. Polonia	2 0 2 2:6 2
4. Italia	2 0 2 1:6 2

Pe pistele de atletism

Cu prilejul unui concurs de atletism, desfășurat la Kiev, atletul sovietic Kestutis Sapka a realizat la săritura în înălțime excelenta performanță de 2,20 m. Sapka este în vîrstă de 21 de ani și utilizează stilul „Flop".

★

După trei zile de întreceri, la Leningrad, a luat sfîrșit meciul de decatlon și pentatlon dintre echipele U.R.S.S. și R. F. a Germaniei. La pentatlon, primul loc în clasamentul general invididual a fost ocupat de Valentina Tikhomirova (U.R.S.S.), cu 5092 puncte. Decatlonul a revenit la individual vest-germanului Kurt Bendling care a totalizat 7932 puncte.

★

În cadrul campionatelor de atletism ale Suediei, desfășurate la Vaexjoe, au fost înregistrate cîteva performanțe de valoare. Proba de 10 000 m a revenit lui Naajde cu timpul de 29:03,8 (record suedez). Torstensson a cîștigat proba de 400 m garduri în 50,8 (record național). Stig Faessberg s-a clasat pe primul loc la săritura în lungime cu 7,83 m. Linda Knowels-Hedmark a cîștigat proba de săritură în înălțime cu 1,76 m (record al Suediei).

-ultimele știri-ultimele rezultate-ultimele știri-

Năstase (accidentat) a pierdut finala cu Okker

ÎN AL TREILEA JOC,

ROMÂNIA-POLONIA 74-50

(35-24) LA BASCHET

JUNIOARE

HAMBURG, 17. Pe terenurile clubului de tenis din Rothenbaum au început finalele campionatelor internaționale ale R.F. a Germaniei. Într-o întîlnire dramatică, ILIE NĂSTASE A FOST ÎNVINS ÎN FINALA DE SIMPLU MASCULIN, PIERZÎND CU 6—4, 3—6, 3—6, 4—6 ÎN FAȚA OLANDEZULUI TOM OKKER. După cîștigarea primului set, tenismanul român lăsase impresia că va cîștiga partida, dar mingile scurte, plasate cu dexteritate de adversarul său și — deopotrivă — terenul devenit alunecos din cauza ploii l-au pus în vădită dificultate. **Năstase s-a rănit din cauza unei alunecări și a trebuit să părăsească terenul pentru îngrijiri medicale, în cursul setului patru.** Revenit în teren, el a trebuit să se recunoască învins de mai tenacele său adversar.

Românii au fost învinși și în proba de dublu. În semifinale: **Okker, Pilici—Țiriac, Năstase 6—3, 5—7, 6—3** (meciul a fost scurtat la trei seturi, din cauza timpului ploios).

● În finala inter-zone a „Cupei Davis", la Düsseldorf: **R.F.G.—SPANIA 4—1, rezultat final. În ultimele partide, tenismanii vest-germani au punctat prin** Kühnke **(6—3, 6—3, 7—5 cu** Orantes) **și** Bungert **(6—4, 6—1, 6—3 cu** Gisbert). **Santana n-a mai apărut în ultimul joc.**

SIBIU, 17 (prin telefon). În cadrul ultimei partide susținute în localitate, baschetbalistele din lotul național de junioare (care se pregătesc în vederea Balcaniadei) au obținut cea de a treia victorie consecutivă asupra selecționatei similare a Poloniei, la scorul de 74—50 (35—24). S-au remarcat din nou Roșianu și Rădulescu de la învingătoare, respectiv Gorzelana și Kakuzca de la oaspete.

Ilie IONESCU
coresp. principal

Redacția și administrația: str. Vasile Conta nr. 16; telefoane: centrală 11 10 05, secția corespondenți 11 51 09, interurban 72 și 286; telex: sportrom buc 180. Tiparul: I.P. „Informația", București. 40368

PROLETARI DIN TOATE ȚĂRILE, UNIȚI-VĂ!

sportul

ZIAR AL CONSILIULUI NAȚIONAL PENTRU EDUCAȚIE FIZICĂ ȘI SPORT

ANUL XXVI — Nr. 998 (6432) | 4 PAGINI 30 BANI | Miercuri 19 august 1970

În „Cupa Voința" la ciclism

EMIL RUSU (DINAMO) — PRIMUL ÎNVINGĂTOR DE ETAPĂ

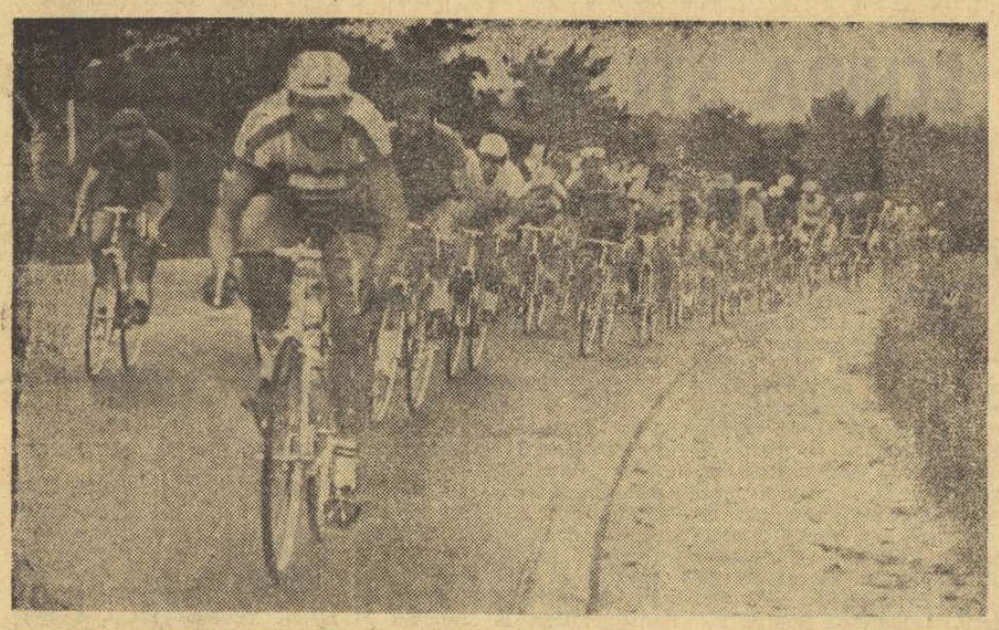

Concurenții pe traseul primei etape desfășurate marți Foto: A. NEAGU

***BRAȘOV, 18** (prin telefon). După startul festiv din fața Casei Armatei, cei 76 de cicliști (din 6 țări), participanți la cea de a XV-a ediție a „Cupei Voința", s-au aliniat marți pe șoseaua Făgărașului la startul tehnic. Era ora 8,45, vreme bună, nu prea cald, cer acoperit și vînt foarte slab. Timp ideal pentru ciclism.*

Plutonul demarează alert, compact, și se angajează într-un ritm viol pe care îl va păstra de-a lungul întregii etape. Primii kilometri, primele necazuri. Pietrișul ascuțit adus de camioane provoacă pene: Vasile Teodor, Gräf (R.F.G.) și Puterity rămîn pe rînd să schimbe roțile. Operația se execută în timp record și terenul pierdut se reface, în timp ce plutonul gonește, iar pretendenții la premiile de cățărare iau poziții de atac. La Vlădeni primul trece C. Grigore, iar la Perșani, Alex. Sofronie.

Plutonul este întins ca un șarpe de-a lungul șoselei, înghițind orice tentativă de desprindere. Cei 5—600 m. obținuți la un moment dat de Sofronie, Suditu și Martini, nu sperie pe nimeni. În spate, plutonul fierbe, se agită și înainte de Sercaia anihilează evadarea. Selejan crede că este un moment psiholo-

Mihai BIRA

(Continuare în pag. a 2-a)

F.R.F. PROPUNE F.I.F.A.-ei: 32 DE ECHIPE ÎN TURNEUL FINAL AL C. M.

- **Definitivarea calendarului echipelor reprezentative**
- **Constantin, Dridea și Kraus vor juca în echipe din Turcia**

După cum am anunțat, viitoarea formulă de organizare a turneului final C.M. a constituit obiectul ședinței de aseară a Biroului Federației române de fotbal. Discutînd memorandumul elaborat de F.I.F.A., **BIROUL FEDERAL A HOTĂRÎT SĂ PROPUNĂ FORULUI INTERNAȚIONAL ADOPTAREA FORMULEI A TREIA, CU VARIANTA PARTICIPĂRII A 32 DE ECHIPE FINALISTE.** Reamintim, că în cazul în care F.I.F.A. — pe baza consultării federațiilor naționale — va opta pentru această formulă, **CELE 32 DE FINALISTE VOR FI GRUPATE ÎN OPT SERII A CÎTE PATRU ECHIPE.**

F.R.F. a opinat pentru această variantă pe considerentul reprezentării în turneul final al C.M. a forțelor reale din fotbalul internațional, cît și a unei cuprinderi mai largi a soccerului nou intrat pe orbita performanței.

În aceeași ședință, Biroul federal a aprobat calendarul internațional al echipelor reprezentative ale României (A, tineret și juniori), după cum urmează: sezonul de toamnă 1970 — CUPA EUROPEI: 11 octombrie: ROMÂNIA — Finlanda; 11 noiembrie — Țara Galilor—ROMÂNIA; Campionatul Europei pentru echipele de tineret: 11 octombrie — Finlanda — ROMÂNIA. CONCURSUL PRIETENIEI (echipa de juniori): Polonia 3—12 septembrie; MECIURI AMICALE: 2. decembrie: OLANDA — ROMÂNIA, Polonia — ROMÂNIA și R.D.G. — ROMÂNIA, la date ce se vor fixa ulterior. Programul de toamnă va mai fi completat, în urma tragerilor la sorți, (care vor avea loc în luna septembrie) cu meciurile echipelor olimpice și de juniori, care participă la preliminariile turneului olimpic și, respectiv, turneul U.E.F.A.

În 1971 sînt prevăzute următoarele întîlniri: pentru prima reprezentativă, în cadrul CUPEI EUROPEI: 30 mai: Cehoslovacia—ROMÂNIA; 22 septembrie: Finlanda — ROMÂNIA; 14 noiembrie: ROMÂNIA—Cehoslovacia; 24 noiembrie: ROMÂNIA — Țara Galilor și, apoi, meciul amical ROMÂNIA — Franța (10 octombrie). Echipa de tineret va disputa în cadrul Campionatului Europei meciurile ROMÂNIA — Cehoslovacia (30 mai); ROMÂNIA — Finlanda (22 septembrie), Cehoslovacia — ROMÂNIA (14 noiembrie) și meciurile amicale Franța — ROMÂNIA (10 octombrie) și ROMÂNIA — Polonia, ROMÂNIA — R.D.G., la date ce vor fi stabilite ulterior. Echipa reprezentativă de juniori are prevăzută participarea la turneul U.E.F.A., între 22 și 30 mai, urmînd ca datele partidelor Cehoslovacia — ROMÂNIA, R.D.G. — ROMÂNIA și Polonia—ROMÂNIA să fie fixate în anul viitor.

Cu prilejul aceleiași ședințe, Biroul F.R.F. a aprobat cererile jucătorilor **Constantin, Dridea** și **Kraus** să activeze în cadrul unor echipe din Turcia.

ASTĂZI PE STADIONUL DIN ȘOS. ȘTEFAN CEL MARE

UN MECI DE RUGBY DE MARE ATRACȚIE: DINAMO — S. A. MAULEONAIS

După un rezultat de egalitate, la Constanța (9—9), și o victorie destul de comodă, la Bîrlad (11—3), în ambele cazuri în fața unor formații din prima divizie, Farul și respectiv Rulmentul, rugbyștii de la S. A. Mauleonais vor susține astăzi ultimul meci din cadrul turneului ce îl întreprind în România. De data aceasta, jocul va avea **loc în Capitală, în compania unei adversare mult mai incomode — Dinamo București, fruntașă a campionatului național și cîștigătoare a uneia dintre edițiile „CUPEI CAMPIONILOR EUROPENI".**

Partida de pe stadionul Dinamo se anunță interesantă, mai ales prin maniera diferită de a aborda jocul a celor două echipe: gazdele vor căuta, probabil, să valorifice marea potență a liniei de treisferturi, una dintre cele mai rapide din campionatul autohton, în timp ce oaspeții, cu o grămadă de peste 700 kg, vor acționa cu predilecție pe înaintare. **Pentru acest ultim meci, S. A. Mauleonais s-a fixat, în principiu, asupra următorului XV: Heguiaphal — Lander, Pouraillet, Escaude, Etchebarne — Martin, Tafernabe — Etchecopar, Undurmin, Malherbe — Basterreix, Brielle — Lestarpe, Camy, Errea.**

Meciul se va desfășura pe stadionul Dinamo, din șoseaua Ștefan cel Mare, începînd de la ora 17.

CAMPIONATUL DIVIZIEI A DE RUGBY ÎNCEPE LA 24 AUGUST

Pregătirile reprezentativei secunde a țării, pentru turneul în Franța

Lotul reprezentativei secunde a României, care va susține un turneu în Franța, în a doua jumătate a lunii septembrie, își va începe în curînd pregătirile.

Ca antrenor coordonator a fost delegat Petre Cosmănescu.

Reamintim localitățile și datele jocurilor secunzilor români în Franța: 20 septembrie la Borg en Bress, 24 septembrie la Aurillac și 28 septembrie la Toulon.

Etapa inaugurală a campionatului diviziei A (24 august) va constitui un prim criteriu de selecție pentru lot.

AMĂNUNTE DE LOC NEGLIJABILE

Țara noastră a găzduit în ultimii ani numeroase competiții sportive internaționale de anvergură, campionate mondiale și europene, întreceri oficiale sau amicale, la care au participat sportivi de marcă din diferite țări ale lumii. Cu aceste prilejuri au sosit în România sute de reprezentanți ai presei scrise și vorbite, trimiși speciali ai unor agenții de știri, ziare și reviste, comentatori ai posturilor de radio și televiziune, care au relatat desfășurarea competițiilor.

În general, a existat o preocupare din partea forurilor noastre sportive pentru ca ziariștii să-și poată desfășura activitatea profesională în cele mai bune condițiuni și fiecare dintre ei au ținut să sublinieze buna organizare a birourilor de presă la competiții cum au fost campionatele mondiale de lupte în 1967, europenele de box din 1969 și campionatul mondial de hochei pe gheață, grupele B și C în 1970. Au mai existat desigur și alte acțiuni sportive la care munca ziariștilor a decurs normal, dar cu prețul unor eforturi deosebite din partea organizatorilor care, dată fiind lipsa unor instalații definitive pentru birourile de presă pe bazele noastre sportive, au recurs la tot felul de soluții cu titlu provizoriu.

Acestea au ieșit cel mai pregnant în evidență în ultimele săptămîni, cu ocazia marilor competiții atletice găzduite chiar în București. Iată, de pildă, stadionul Republicii, una dintre principalele baze sportive ale țării, nu are, la ora actuală, nici un fel de cabină pentru crainicii de televiziune sau radio. Din acest motiv, la recentele Jocuri Balcanice de atletism, a fost necesar să se facă tot felul de improvizații, cu umbrele ca la... șirand, cu paravane de melacart, cu automobile plasate chiar în fața tribunei principale, ceea ce a lăsat nu numai un aspect neplăcut, dar nici n-au asigurat măcar condițiile elementare de lucru pentru comentatorii T.V. și ai radioului. Tot la acest stadion, în ceea ce privește presa scrisă, masa presei, așa cum se prezintă astăzi, lasă complet de dorit. Se află, e drept, niște mese, dar rudimentare, pline de praf, fără nici un fel de instalație tehnică. La Balcaniada de atletism au fost instalate două telefoane (legate direct de 07), puse ambele pe o singură măsuță, care nu numai că n-au putut satisface operativ solicitările celor peste 40 de ziariști străini, dar, dată fiind apropierea celor două aparate și inexistența unor cabine cît de cît izolate fonic, mai mult au încurcat transmisiile. Nu mai spunem că la stadionul Republicii, ca de altfel pe oricare alt stadion al nostru, nu există în apropierea mesei presei o cameră de lucru (cu birouri, cu mașini de scris etc). Există, de altfel, o obligație elementară și precisă a organizatorilor sportivi, federații sau cluburi, aceea de a trimite, cu multe săptămîni înaintea competițiilor internaționale, formulare de acreditare pentru ziariștii străini, așa cum, de altfel, se procedează în lumea întreagă, pentru a se cunoaște în timp util nevoile fiecăruia (telefon, telex, hotel etc), obligație pe care F.R.A. nu a îndeplinit-o de fel.

Aceste defecțiuni au produs firește nemulțumiri din partea oaspeților. O mare parte din dificultăți ar fi putut fi evitate dacă F. R. Atletism și-ar fi îndeplinit obligația de a trimite formulare de acreditare pentru ziariștii străini care doreau să vină la J.B.A. și astfel ar fi cunoscut totalul acestora, dezideratele lor, nelăsîndu-se surprinsă de numărul mare de trimiși speciali sosiți la București.

Avînd în vedere multitudinea de competiții care vor fi organizate în țara noastră, dintre care unele foarte apropiate ca dată, atragem atenția Biroului C.N.E.F.S. asupra responsabilității viitorilor organizatori în tratarea și rezolvarea problemelor de presă, radio și televiziune.

Romeo VILARA

TOVARĂȘE PREȘEDINTE, VĂ SATISFACE EFICIENȚA COLEGIULUI DE ANTRENORI PE CARE-L CONDUCEȚI?

Azi răspund EM. VOGL (fotbal), ȚICO CONSTANTIN (hochei pe gheață) și PETRE ZÎMBREȘTEANU (atletism)

Colegiul de antrenori al fiecărei federații este un for tehnic creditat cu numeroase responsabilități. Pentru a cunoaște cum se inserează activitatea lor în contextul existenței principalelor ramuri sportive, precum și participarea acestor organisme la procesul de elaborare a viitoarelor reglementări care vor delimita condiția profesiei de antrenor, ne-am adresat cîtorva președinți de colegii cu următoarele întrebări:

1. Care sînt principalele preocupări ale Colegiului dumneavoastră?

2. Prin ce modalități coordonează acest for activitatea antrenorilor?

3. Ce observații ați avut la elaborarea actualului regulament al antrenorilor?

Emerich Vogl

1. Existența Colegiului de antrenori al F. R. Fotbal se desfășoară în jurul unei contradicții inevitabile. Logic el trebuie să cuprindă pe cei mai buni antrenori. Și așa se întîmplă. Dar cei mai buni antrenori sînt angajați la cluburi și activitatea lor în Colegiu devine voluntară și sporadică, în funcție de puținul lor timp liber. Cei din provincie sînt greu de convocat. Nici antrenorii echipelor din Capitală n-au același program, fiind disponibili la ore ce nu coincid. Pentru aceste motive colegiul nu poate deveni un for consultativ permanent. Totuși problemele tehnice esențiale au fost dezbătute în această instanță, cu ocazia celor cîteva reuniuni anuale. În rest, activitatea colegiului se identifică cu activitatea antrenorilor federali.

2. Controlul și îndrumarea activității metodice este efectuată de către antrenorii federali. Prin incursiunile lor la cluburi și asociații se stabilește legătura informativă dintre unități și forul tehnic central.

3. Cred că ar fi bine ca proiectul să nu devină normă directoare pentru antrenorii tuturor sporturilor. Dacă sîntem de

(Continuare în pag. a 2-a)

O STATUIE LUI PELE

Din Belo Horizonte se anunță că edilii orașului au hotărît să ridice celebrului jucător o statuie. Ea va fi înălțată în principala piață a orașului.

STEAUA — CAMPIOANĂ NAȚIONALĂ LA TALERE

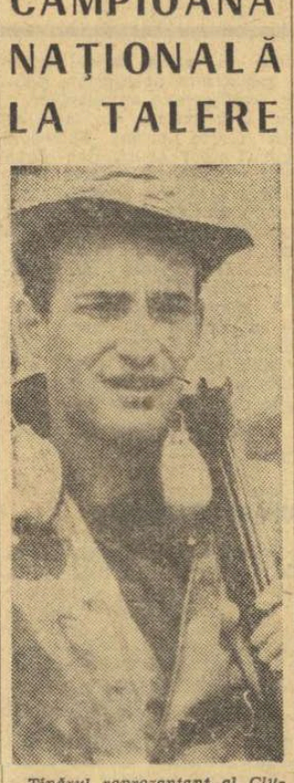

Tînărul reprezentant al Clubului sportiv școlar, Ștefan Bodnărescu, are în acest campionat o evoluție remarcabilă. El concurează cu multe șanse la unul dintre locurile fruntașe ale clasamentului.

■ **Schimbare de lider în clasamentul individual** ■ **Formația militară și Reli Vezeanu au realizat noi recorduri republicane** ■ **Tinerii se afirmă**

(Amănunte în pag. a 11-a)

SPORTIVII CINSTESC 23 AUGUST MAREA SĂRBĂTOARE

PESTE 4000 DE CONCURENȚI PREZENȚI LA START, NUMAI ÎN BUCUREȘTI

Sportivii Capitalei reprezentînd cele 8 sectoare se pregătesc pentru a întîmpina **cea de a XXVI-a aniversare a Eliberării patriei noastre** printr-o serie de competiții dotate cu „CUPA 23 AUGUST" la disciplinele: **fotbal** (152 echipe), **volei** (107), **handbal** (33), **popice** (50), **tenis de masă** (70), **șah** (50), **tir** (32) etc. Pe lîngă aceste discipline, SECTOARELE 7 și 8 ORGANIZEAZĂ SERBĂRI CULTURAL-SPORTIVE, cu demonstrații de: **judo, box, gimnastică** și **orientare turistică în pădurea Mogoșoaia.**

Din datele furnizate de Consiliul municipal de educație fizică și sport, LA ACESTE MANIFESTĂRI VOR LUA PARTE PESTE 4 000 DE TINERI.

O. GUȚU, corespondent

Pentru turiștii ce vor poposi în Baia Mare

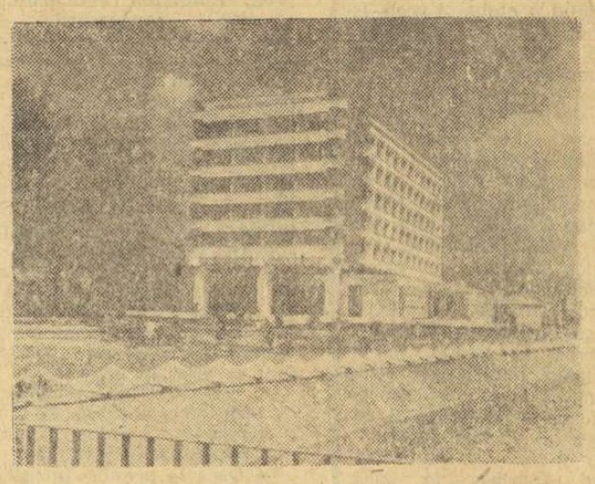

Construcția modernă a noului hotel Foto: Andrei ȘUTA

În cinstea zilei de 23 August, recent, a fost dat în folosință la Baia Mare, un nou obiectiv turistic: hotelul „Gutinul". Clădirea, realizată într-o linie modernă, îmbinată cu frumoase linii ale arhitecturii maramureșene, dispune de 115 camere, apartamente și garsoniere (capacitate totală: 205 paturi), un modern restaurant, un bar, o terasă, instalații și accesorii care satisfac gustul călătorului modern. Noua construcție turistică este amplasată în apropierea centrului orașului, încadrîndu-se armonios într-un complex de clădiri la fel de noi.

T. TOHĂTAN
coresp. principal

BOGATĂ ACTIVITATE COMPETIȚIONALĂ ÎN JUDEȚUL NEAMȚ

● **În programele de activitate ale asociațiilor sportive din județul Neamț sînt prevăzute competiții (în curs de desfășurare) dotate cu „Cupa 23 August", la diferite discipline ca: fotbal, volei, șah, tenis de masă — cu punct final de disputare 24 august.**

● **Pentru zilele de 23 și 24 august se organizează, la nivel de municipiu, în Piatra Neamț, diferite cupe la: fotbal, volei, handbal, popice, atletism, orientare turistică, tenis de masă și șah.**

● **Din dorința de a angrena mai mult elementul feminin în mișcarea sportivă, C.J.E.F.S. Neamț a inițiat „SPARTACHIADA FETELOR", cu întreceri la atletism, volei, handbal și orientare turistică, de la nivel de comune pînă la municipiu.**

● **C.J.E.F.S. și Consiliul județean al sindicatelor organizează etapa de județ a CUPELOR METALURGISTULUI și FORESTIERULUI la: fotbal, volei, handbal și baschet.**

● **C.J.E.F.S., în colaborare cu Comitetul județean U.T.C. și Consiliul județean al sindicatelor, organizează următoarele turnee (la care vor participa cîte 4 echipe din orașele P. Neamț, Roman, Tg. Neamț) de jocuri sportive: la Roman — turneu de handbal, la Tg. Neamț — turneu de fotbal, iar la P. Neamț — turneu de volei.**

Horia ALEXANDRESCU

SEPTEMBRIE, LUNA ATLETISMULUI

INTERNAȚIONALELE ROMÂNIEI

Alte întreceri internaționale pe program

Competițiile de atletism se succed ca niciînd altă dată. La sfîrșitul săptămînii viitoare (29—30 august) la București vor avea loc întrecerile finale ale campionatelor republicane ale seniorilor.

În septembrie, fiecare sfîrșit de săptămînă programează cel puțin un concurs: 5—6 Universiada, la Torino; 5—6 meciul Școala sportivă de atletism București—Gwardia Olsztyn (Polonia), la Constanța; 11—13 campionatele europene de juniori, la Paris; 12—13 campionatele internaționale ale României; 18—19 meci masculin România—Italia—Elveția—Ungaria și meci feminin România—Anglia — Ungaria, la București sau la Pitești, 26—27 meci de juniori și junioare R. D. Germană—Polonia — România, la Leipzig; 26—27 meci masculin Praga—București, la Praga; 27 meci feminin România—Polonia (localitatea n-a fost încă desemnată.)

În ceea ce privește competiția de la 18 și 19 septembrie ea va avea loc la Pitești, în situația în care stadionul va fi terminat în timp util, prin turnarea pistei de elbitex.

AZI ÎNCEP CAMPIONATELE JUNIORILOR

Mariana Filip, Rafira Fița, Maria Lincă, Natalia Andrei, Elena Mîrza, Sorin Păsulă și ceilalți atleți juniori care au făcut parte din reprezentativele României pentru cea de a 29-a Balcaniadă, ca și cei care s-au impus la Cîmpulung Muscel, la concursul „Prietenia", ca și alte cîteva sute de sportivi din majoritatea județelor țării, vor lua parte, astăzi și mîine, la întrecerile finale ale campionatelor republicane ale juniorilor mari (17—19 ani).

Competiția se va desfășura pe stadionul Republicii (astăzi de la ora 15.30; mîine de la ora 15). Avînd în vedere forma ascendentă manifestată de numeroși competitori este de așteptat ca întrecerile campionatelor din acest an să constituie o deplină reușită. Așadar, vă invităm pe stadion!

TORINO, ORAȘUL CELEI DE A VI-a UNIVERSIADE, ÎȘI AȘTEAPTĂ OASPEȚII

Între 26 august și 6 septembrie se va desfășura la Torino cea de a VI-a ediție a Universiadei, competiție sportivă internațională studențească, organizată de F.I.S.U. sub patronajul C.I.O., la care și-au anunțat participarea delegați din 63 de țări. România va fi prezentă cu o delegație alcătuită din peste 100 de persoane.

Printre promotorii acestei competiții de amploare se află dr. Primo NEBIOLO, președintele F.I.S.U., originar din Torino, al cărui material privind istoria Universiadei îl prezentăm astăzi cititorilor noștri.

„Universiada s-a născut la Torino în 1959?" — iată întrebarea ce-mi este foarte des adresată în timpul călătoriilor mele prin Italia și prin străinătate. Tonul acestei întrebări variază între neîncredere și admirație. De asemenea, mi se cere să lămuresc ce aparține orașului meu din această manifestație sportivă studențească internațională care a debutat la începutul secolului și care, apoi, s-a desfășurat în formule diferite, purtînd denumiri diferite.

Iată ce răspund: **desigur, la Torino nu s-a născut competiția la care vă referiți, ea impunîndu-se atenției cu multă vreme înainte; noi am încercat doar să o facem mai mare, mai frumoasă.** Capitala Piemontului a fost, în fapt, o etapă importantă pentru mișcarea sportivă universitară mondială, în sensul că au fost reunite în Federația Internațională a Sportului Universitar (F.I.S.U.) toate asociațiile sportive studențești din lume.

dr. PRIMO NEBIOLO

președintele Federației Internaționale a Sportului Universitar

Universiada, ce semnificație are acest cuvînt? Universiada, nume sugerat de Della Pergola, înseamnă Univers, lumea întreagă, și are rezonanța unei Olimpiade, a celei mai mari manifestații sportive din cîte cunoaștem. Ea înseamnă Univers, dar vrea — în același timp — să amintească de universitari, de studenți, de cei ce sînt protagoniștii acestei sărbători mondiale a sportului și, în același timp, a prieteniei. Deci, o Olimpiadă a studenților. Îmi amintesc că, la început, acest cuvînt nu ne-a sunat prea bine nici mie, nici colaboratorilor mei. L-am pronunțat ore și zile în șir, încercînd să-i surprindem rezonanțele cele mai profunde

(Continuare în pag. a 6-a)

PREZENȚA ACTIVĂ A INSTRUCTORULUI CENTRAL

Mehedințiul este un județ tînăr, fără tradiții sportive. Și totuși exercițiul fizic a început să convingă oamenii despre utilitatea lui, să placă, să pasioneze chiar Sportul a schimbat mentalități, a biruit inerții, făcîndu-și o salutară prezență peste tot, la orașe și sate. În acest proces mult mai complicat și mai sinuos decît îl exprimă rîndurile mele, instructorul sportiv central a avut și are un rol de seamă.

În ianuarie, secretariatul comitetului județean de partid a elaborat unele recomandări privind, în esență, dezvoltarea activității sportive, prin mijloace cît mai apropiate de gustul, de preferințele oamenilor. Recomandările vizau bineînțeles și necesitatea unei preocupări sporite pentru amenajarea, peste tot, a unor terenuri, a unor spații pentru practicarea sportului. Alături de activul sportiv al județului, de profesorii de educație fizică, instructorul central a pornit la treabă. Într-un interval relativ scurt — nu sînt, de fapt, nici 7 luni de atunci — în satele și comunele județului Mehedinți au apărut zeci de amenajări sportive, în unele locuri chiar mici complexe, cum este cel de la Cujmir. Așezări rurale care nu organizaseră niciodată o competiție de handbal (**Bălăcița, Hinova, Pristol**), baschet (**Oprișor, Gogoși**) sau volei (**Pătule, Rogova**) se înscriu astăzi, pe harta sportivă a județului nostru, cu echipe bine închegate, cu jucători dornici de afirmare.

Procesul de asigurare a unor amenajări sportive s-a făcut simțit și la orașe, unde lucrurile, teoretic cel puțin, se prezentau ceva mai bine. Au luat ființă complexe sportive la **Strehaia** și **Orșova**, la **Turnu Severin**. Și, în pas cu nevoile, cu dezvoltarea gustului pentru sport a tinerilor mehedinteni, este în curs materializarea unor proiecte dintre cele mai îndrăznețe — UN BAZIN OLIMPIC ȘI REAMENAJAREA STADIONULUI UZINEI DE VAGOANE, AMBELE ÎN ORAȘUL REȘEDINȚĂ DE JUDEȚ, PRECUM ȘI COMPLEXELE SPORTIVE DE LA LIVEZILE ȘI SVINIȚA.

La toate aceste acțiuni prezența activă a instructorului sportiv central, care **a asigurat legătura, colaborarea cu toți factorii interesați — consilii populare, sindicate, U.T.C., C.A.P. — s-a făcut simțită din plin, ea constituind un puternic factor mobilizator.** Acum bătălia ce o ducem are ca obiectiv final crearea unui minim de baze sportive ÎN FIECARE SAT al județului; asta însemnînd cîte un teren de fotbal, volei și handbal, porticuri de gimnastică, sectoare pentru atletism. Totul realizat prin mijloace locale, valorificînd inițiative pornite din masă, bazîndu-ne pe entuziasmul tineretului. Ar fi de prisos să subliniez că și în această acțiune instructorul nostru central pe nume **Ilie Predovici**, ne este un sprijin permanent și prețios.

C. BOGDAN
președintele C.J.E.F.S. Mehedinți

În preajma C.M. de pentatlon modern, ale juniorilor

ANTRENORUL GH. TOMIUC E OPTIMIST

„REPREZENTATIVA NOASTRĂ SE VA PUTEA CLASA PE UN LOC MAI BUN DECÎT LA EDIȚIA PRECEDENTĂ"

De aproape un an, lotul României de pentatlon modern (juniori) urmează un meticulos program de pregătire (în cadrul căruia antrenamentele sînt îmbinate cu activități competiționale), cu țintă finală campionatele mondiale, programate la începutul lunii septembrie, la Fontainbleau (Franța). Despre modul cum și-au pregătit juniorii români participarea la cel mai sever examen al capacității lor sportive, am avut o convorbire cu antrenorul GHEORGHE TOMIUC, coordonatorul activității pentatloniștilor noștri fruntași.

— Cum apreciați munca depusă de sportivii din lot, în vederea obținerii unui rezultat bun la campionatele mondiale din Franța?

— Începutul acestui an ne-a găsit la munte, unde, în vacanța de iarnă, sportivii s-au reunit într-o scurtă pregătire comună. **Obiectivul propus: dezvoltarea fizică generală și specifică** la fiecare component al echipei. **Reîntorși la cluburi, componenții lotului au pus accentul pe pregătirea tehnică a celor cinci probe, urmărindu-se, îndeosebi, eliminarea deficiențelor sesizate în concursurile de anul trecut.** Astfel, cu Zamfir, deficitar la călărie, s-a lucrat mult pentru stabilitate în șa, pentru conducerea corectă a calului; Marian Cosmescu a consacrat foarte multe ore activității pe planșă, perfecționîndu-și procedeul său preferat în proba de scrimă. Cu întreaga echipă s-a insistat pe sporirea încrederii în posibilitățile ei, mai ales la proba de tir, pe mărirea rezistenței în probele fizice și a vitezei necesare pentru parcurgerea distanțelor, respectiv 300 m înot și 4000 m cros.

— Socotiți satisfăcătoare rezultatele obținute în concursurile premergătoare campionatului mondial?

— Dacă la primele întreceri la care au luat startul în acest an tinerii noștri pentatloniști, rezultatele satisfăcătoare au fost doar parțiale, **consider că, la ultimele două competiții componenții lotului și-au realizat aproape în totalitate baremurile fixate,** BILANȚUL LOR PREMONDIAL PUTÎND FI SOCOTIT

BUN. Ceea ce mi se pare important de subliniat, este faptul că, **în cele 7 concursuri interne și internaționale la care au luat startul din martie și pînă în iulie** (între care unele de mare valoare internațională), **membrii lotului nostru au acumulat multă experiență și încredere în posibilitățile lor, reușind, între altele, să depășească momentul dificil al probei de tir, în care, nu de puține ori, unii dintre sportivii noștri au „clacat".** Bineînțeles, continuăm să lucrăm cu multă atenție, urmărind eliminarea nervozității și a lipsei de concentrare psihică sau a elanului în unele asalturi la scrimă, combatem lipsa de mobilizare în timpul probelor; **știm că probele fizice vor conta mult în comportarea sportivilor participanți la campionatele mondiale și tocmai de aceea,** CEA MAI MARE PARTE A TIMPULUI AFECTAT ANTRENAMENTELOR ESTE REZERVAT ACESTORA.

— Considerați că echipa română va putea obține un rezultat bun la confruntarea de la Fontainbleau?

— După rezultatele din acest sezon, ca și după comportarea altor prezumtivi participanți la campionatele mondiale, cred **că reprezentativa noastră se va putea clasa pe un loc mai bun decît la ediția precedentă,** cu un punctaj superior. **Marian Cosmescu și Dumitru Spîrlea,** oamenii de bază ai echipei, vor putea contribui la un rezultat bun, iar **Constantin Zamfir** și **Constantin Călina** vor evolua fără oscilațiile manifestate în întrecerile precedente.

C. M.

Reli Vezeanu a reușit un nou record al țării: 134 t, dar posibilitățile ei de progres sînt mai mari decît cele dovedite pînă în prezent
Foto: T. MACARSCHI

ECHIPA STEAUA — CAMPIOANĂ NAȚIONALĂ LA TALERE

Întrecerile campionatului republican de talere au continuat marți pe poligonul Tunari cu o nouă manșă de 75 de talere. Ziua a doua a competiției a fost mai favorabilă concurenților. Spre deosebire de luni, de data aceasta șapte au fost trăgătorii care au reușit cifre maxime în serii, unii chiar de cîte două ori. Astfel, Dumitrescu, Trăistaru și Florescu au izbutit să spargă 50 de talere în două din cele trei serii. Bodnărescu, Suditu, Popovici, Reli Vezeanu au înregistrat și ei cîte o serie completă de 25 t.

Tot ieri, a fost desemnată și campioana țării la proba pe echipe. Cîștigătoarea titlului este formația Steaua (Florescu, Ionescu, Trăistaru, Stănescu, antrenor Grigore Ioanide) care totalizînd 551 de puncte a înscris și un nou record al țării (v. r. 549 p). Pe locul secund s-a situat echipa Clubului sportiv școlar (Bodnărescu, Petre, Marinescu, Reli Vezeanu) cu 528 p, iar pe locul al treilea: Olimpia (Dumitrescu, Popovici, Danciu, Rudescu) cu 509 p.

În clasamentul individual s-a produs o răsturnare de lider. Acum conduce Gheorghe Florescu cu 146 t, iar Ion Dumitrescu a trecut pe poziția a doua la un punct diferență: 145 t. După ce la capătul a cinci serii Dumitrescu nu pierduse decît un singur taler, la ultimele 25 de talere de ieri, campionul olimpic de acum zece ani a ratat inexplicabil, patru farfurii zburătoare aterizînd neatinse. Dar lupta pentru titlu rămîne deschisă, diferența de un punct care îl desparte pe primul de cel de al doilea clasat fiind infimă.

Dintre rezultatele celor două zile de concurs ar mai fi de subliniat performanța tinerei Reli Vezeanu (C.S.Ș., antrenor Augustin Mișca) care a doborît recordul feminin al țării — deține tot de ea cu 128 t, noua cifră fiind cu șase puncte superioară: 134 t. De asemenea, sînt de menționat și comportările unor țintași tineri cum sînt Ștefan Bodnărescu (C.S.Ș.) și Gabriel Suditu (Steaua).

REZULTATE (după două manșe: 150 t): 1. FLORESCU 146 t, 2. Dumitrescu 145 t, 3—5. Bodnărescu, Popovici, Ionescu cîte 138 t, 6. Suditu 137 t, 7. Trăistaru 135 t, 8. Reli Vezeanu 134 t, 9. Stănescu 132 t, 10—11. Petre și Marinescu cu cîte 128 t, 12. Danciu 123 t, 13. Stancu 122 t, 14. Rudescu 103 t.

Astăzi, de la ora 9, pe poligonul Tunari se va trage ultima manșă la 50 de talere pentru stabilirea campionului țării.

C. COMARNISCHI

LUPTĂTORII ROMÂNI AU PLECAT LA BALCANIADĂ

Azi dimineață au plecat cu autocarul la Burgas (Bulgaria) reprezentativele de tineret la lupte (greco-romane și libere) ale României, care în zilele de 21—23 VIII vor participa la întrecerile balcanice. Din echipele române ce vor fi aliniate la cea de a XIX-a ediție a Balcaniadei de lupte, nu vor lipsi campionii balcanici de anul trecut de la Istanbul, ca de pildă, *I. Gîbu, C. Vîrtosu, N. Mandea* (greco-romane) și *E. Panait* (libere). Au făcut deplasarea în Bulgaria echipele compuse din: *I. Gîbu* (cat. 48 kg), *I. Rogojan* (52 kg), *I. Păun* (57 kg), *C. Vîrtosu* (62 kg), *I. Șerban* (68 kg), *T. Ignătescu* (74 kg), *I. Bender* (82 kg), *A. Bucov* (90 kg), *N. Mandea* (100 kg), *V. Dolipschi* (+100 kg), antrenor *D. Cuc* — GRECO-ROMANE; *I. Arapu* (48 kg), *E. Butu* (52 kg), *Fl. Moț* (57 kg), *A. Petrone* (62 kg), *I. Dumitru* (74 kg), *C. Ardeleanu* (82 kg), *N. Marcov* (90 kg), *E. Panait* (100 kg), *L. Simon* (+100 kg), antrenor *I. Mureșan* — LIBERE.

SLAVIC, COSTA, COVACI ȘI NAGHI — ATUURI SIGURE ALE REPREZENTATIVEI ROMÂNE LA J. B. DE ÎNOT

Începînd de astăzi, noua piscină olimpică din Atena găzduiește cea de a doua ediție a Jocurilor Balcanice de înot, sărituri și polo, ultima competiție de amploare înaintea campionatelor europene de la Barcelona.

Întrecerile aduc la start o serie de sportivi de mare valoare, în frunte cu campioana olimpică, iugoslava *Djurdja Bjedov*, compatrioatele sale *Mirjana Segrt* și *Ana Boban*, românii *Marian Slavic* și *Vasile Costa*, craulista bulgară *Hrișca Peiceva*, precum și „7"-le poloiștilor iugoslavi, deținător al titlului olimpic.

Anul trecut, la prima ediție, selecționatele României au înregistrat o victorie categorică la toate cele trei discipline, cîștigînd nu mai puțin de 18 titluri balcanice și alte numeroase locuri fruntașe. De data aceasta însă, disputa va fi mult mai strînsă, calculul hîrtiei indicînd delegația iugoslavă învingătoare în ansamblu.

În concursul masculin de înot, românii pornesc cu prima șansă deși potențialul echipei noastre a fost scăzut simțitor prin absența lui Eugen Almer (bolnav) — un veritabil jolly-joker pentru antrenori. Marian Slavic (100 m și 400 m liber), Vasile Costa (100 m bras), Albert Covaci (200 m delfin) sau Dionisie Naghi (1500 m liber) vor reedita, probabil, succesele de la Izmir. În schimb, în întrecerile feminine, reprezentativa iugoslavă cu excelentul ei cvartet (Bjedov, Segrt, Gasparac, Boban) are posibilitatea de a cîștiga 11 din cele 14 titluri ce se vor decerna, fapt care va cîntări foarte greu în clasamentul final.

Turneul de polo are o mare favorită prin prezența echipei iugoslave în formație completă cu Stipanici, Jankovici, Sandici, Marovici, Dabovici, Lopatni, Bonacici și Rudici. Pentru locurile următoare, disputa va fi echilibrată între selecționatele României, Bulgariei și Greciei. În sfîrșit, Ion Ganea nu va putea fi învins în concursul de sărituri. La fete, prin absența Melaniei Decuseară (accidentată), prima șansă o au sportivele bulgare.

ÎN „CUPA VOINȚA" LA CICLISM

(Urmare din pag. 1)

gic și încearcă să scape. Îi prind plasa Martini, Sofronie și Kornmeyer. În spate plutonul se fragmentează. Un grup de 15—16 rutieri, controlat de steliști, gonește pe urmele fugarilor. La Făgăraș, după un salut protocolar al plutonului regrupat în preajma vechii cetăți, cicliștii fac cale întoarsă. Un fior lung de neliniște îi străbate, căci se simte apropierea momentului decisiv. 6 alergători (Emil Rusu, V. Teodor, Suditu, Burlacu, Martini și Kornmeyer) se desprind la intrarea în Șercaia. Pe dealul Perșani au un avans de cîteva sute de metri asupra unui al doilea grup. Aproape de Vlădeni se face joncțiunea între cele două grupuri și noul pluton — alcătuit din 14 alergători — se distanțează. Emil Rusu — foarte activ în această zi — controlează orice tentativă. În trecere, el cîștigă cățărarea de la Perșani, lăsîndu-i-o lui Burlacu pe cea de la Vlădeni. Caravana traversează în goană Codlea, Ghimbavul și se îndreaptă spre Brașov. În orașul de la poalele Tîmpei are loc un sprint furibund pe care-l cîștigă Emil Rusu, talonat îndeaproape de Ciumeți, Tudoran ș.a.

CLASAMENT: 1. EMIL RUSU (DINAMO) a parcurs 125 km în 2h.54:04 (m.o. 43,1 km); 2. N. Ciumeți (Dinamo); 3. Cr. Tudoran (Steaua); 4. Th. Puterity (Steaua); 5. V. Burlacu (Steaua); 6. Franco Martini (Italia); 7. A. Suciu (Steaua); 8. V. Rățoi (Voința); 9. Vasile Teodor (Dinamo); 10. Alex. Sofronie (Dinamo) — același timp.

Astăzi, miercuri, are loc etapa a II-a pe ruta Brașov — Rupea — Brașov, 122 km.

LISTA COMPLETĂ A JUCĂTORILOR TRANSFERAȚI PENTRU ECHIPELE DIN DIVIZIA A

● „Sportul studențesc" în Iugoslavia; ● După S. A. Mauleonais, o altă echipă franceză — Tarbes — vine în România ● P. Cosmănescu, antrenor coordonator al lotului României B

Federația română de rugby, prin comisia de resort, a luat în discuție și a aprobat următoarele cereri de transfer în vederea campionatului diviziei A, ediția 1970—1971:

La Grivița Roșie — Iatan (de la Vulcan București).

La Steaua — Dumitru Fl. (de la Rapid București).

La Dinamo — Goga și Hulă (de la Constructorul București), **Iftimie** (de la Politehnica Iași), **Istudor** (de la Grivița Roșie) și **Lincan** (de la Aeronautica București).

La Politehnica Iași — Vărzaru, Ulea, Laszlo, Gaspar și Filipescu (toți de la Agronomia Iași) și **Motrescu** (de la Rulmentul Bîrlad).

La Știința Petroșani — Lomotă (C.S.M. Sibiu), **Talpă** (de la Petrochimia Pitești), **Constantin Fl.** și **Rădulescu M.** (de la Grivița Roșie), **Domnișan** (de la Clubul sportiv școlar).

La Rulmentul Bîrlad — Stoica (de la Dinamo București), **Mihalcea, Caraman, Gheorghiță** și **Munteanu** (toți de la Constructorul Bîrlad), **Mititelu** (de la Ancora Galați).

La C.S.M. Sibiu — Manea și **Topa** (ambii de la Rulmentul Bîrlad).

La Rapid — Oprea (de la Dinamo București), **Fodac** (de la Olimpia București), **Dorobanțu** (de la Electroputere Craiova), **Ivănescu** (de la Vulcan București).

La Constructorul București — Nedelcu (de la Progresul București), **Haralambie** (de la Universitatea Timișoara), **Mușat** (de la Gloria București), **Mitan, Bucur** și **Bumbu** (toți de la Dinamo București).

La următoarea ședință a comisiei de transferuri vor fi luate în discuție următoarele cereri:

Pentru Steaua — **Giba** (de la Progresul București).

Pentru Dinamo — **Radu M.** (de la Progresul București).

Pentru Universitatea Timișoara — **Prosi** și **Călărașu** (de la Steaua) și **Simion** (de la Grivița Roșie).

Pentru Rulmentul Bîrlad — **Senic** (de la Politehnica Iași).

Pentru Rapid: **Vicol** (de la Progresul București).

Pentru Agronomia Cluj: **Vasiliu** (de la Rulmentul Bîrlad), **Mătăoanu** (de la Universitatea Timișoara), **Cozma** și **Hancu** (de la Chimia Tg. Mureș).

Ședința comisiei va avea loc marți 25 august.

★

Una din fruntașele diviziei secunde, formația Sportul studențesc din București VA ÎNTREPRINDE, ÎNCEPÎND DE JOI, UN TURNEU ÎN IUGOSLAVIA. Studenții bucureșteni vor evolua, în principal, la Pancevo, în compania echipei locale DINAMO, A UNEI ALTE ECHIPE IUGOSLAVE, BRODARAC BELGRAD PRECUM ȘI A UNEI FORMAȚII DE CLUB DIN FRANȚA.

★

CEA DE A DOUA ECHIPĂ FRANCEZĂ DE RUGBY, CARE VA SUSȚINE UN TURNEU ÎN ROMÂNIA, (ESTE VORBA DE TARBES), VA SOSI ÎN CAPITALĂ, PROBABIL, MARȚI 25 AUGUST. RUGBYȘTII TARBEZI ÎȘI VOR INAUGURA TURNEUL LA BUCUREȘTI, UNDE VOR JUCA CU DINAMO (27 august). Apoi, în al doilea meci, oaspeții vor evolua pe litoral, la Constanța, în compania formației Farul (30 august). Ultimul meci din cadrul turneului va fi programat din nou în Capitală. Adversară o selecționată divizionară (3 septembrie).

ALPINIȘTI ROMÂNI ÎN BULGARIA

Dînd curs unei invitații a Institutului de Cultură Fizică și Sport din Sofia, trei alpiniști de la C.S.U., I.P.G.G. București — Bulgăr Alexandru, Gheție Iosif, Dan Vasilescu — au efectuat o serie de trasee dificile în munții Rila.

În cele șase zile (6—11 august) petrecute în tabăra de alpinism de la Maliovița au fost escaladate patru trasee de gradul VI-A și două de gradul VI-B.

După campionatele naționale de juniori

SUB SEMNUL „EUROPENELOR"

La sfîrșitul săptămînii trecute, 569 de padele și pagae au vînturat în lung și-n lat undele Snagovului, minuite cu ambiție și dăruire de tot atîția tineri participanți la ultima ediție a campionatelor naționale de caiac-canoe rezervate juniorilor. Întrecerile, firește, au desemnat noii campioni pe anul 1970, ierarhizînd valoric secțiile nautice, din ce în ce mai active, în număr tot mai mare la aceste finale. Dar, principalul test al „naționalelor" a fost, fără îndoială, verificarea — într-o întrecere de anvergură — a stadiului de pregătire a tinerilor noștri caiaciști și canoiști, înaintea campionatelor europene deschise de juniori pe care le vom găzdui în anul viitor.

De la bun început se poate spune că, ediția din 1970 a campionatelor a depășit așteptările în ceea ce privește numărul competitorilor prezenți la startul întrecerilor: 569 DE CAIACIȘTI ȘI CANOIȘTI DIN MAI TOATE SECȚIILE NAUTICE DIN ȚARA. Este o cifră record, care subliniază preocuparea antrenorilor pentru mărirea și consolidarea secțiilor de caiac-canoe, pepiniere ale loturilor noastre reprezentative. Așadar, din punct de vedere cantitativ, întrecerea a corespuns, multe asociații și cluburi sportive care înainte erau prezente la aceste finale doar cu două-trei echipaje au trimis astăzi o adevărată flotilă. Ne referim, îndeosebi, la secțiile nautice Pescarul Tulcea, Ancora și Dunărea Galați, C.S. Brăila. Rezumînd, se poate afirma că numărul juniorilor caiaciști și canoiști a crescut, îndeplinindu-se astfel un prim obiectiv din capitolul selecție al „europenelor".

Sub semnul acestei mari competiții continentale a stat — neîndoielnic — și performanța. Specialiștii aflați la finale au evidențiat numeroase echipaje cu reale perspective, în special din rîndul juniorilor mici. Finalul concursului de săptămîna trecută va trebui să marcheze începutul unor pregătiri deosebite în toate secțiile de caiac-canoe, punctul culminant al eforturilor fiind finișul întrecerii de nivel european, a cărei gazdă va fi România.

Desigur, o fugitivă privire asupra clasamentului întocmit pe cluburi la sfîrșitul campionatelor evidențiază valoric secțiile nautice la ora actuală. În ordine: Steaua (9 titluri de campioni naționali din cele 23 puse în joc), Dinamo Școala sportivă nr. 2 București, Școala sportivă Timișoara, C.S.Ș., Olimpia București, Pescarul Tulcea, Ancora Galați, Constructorul Timișoara, Delta Tulcea etc. Dar, în răstimpul de un an care ne desparte de „europene" se poate schimba ordinea actualului clasament, de bună seamă, printr-o muncă calitativ superioară de pregătire în cluburi, prin numărul caiaciștilor și canoiștilor pe care secțiile nautice îi vor da echipei reprezentative.

Cum se spune în ciclism, startul festiv al europenelor „s-a dat — pentru caiaciștii și canoiștii noștri juniori" — o dată cu finalele din ultima ediție a campionatelor. Pe traseul nu prea întins pînă la „startul oficial" sînt de dorit cît mai multe sprinturi, „cățărări" pe piramida calității, „evadări" obligatorii din plutonul codaș.

V. TOFAN

TOVARĂȘE PREȘEDINTE, VĂ SATISFACE EFICIENȚA COLEGIULUI DE ANTRENORI PE CARE-L CONDUCEȚI?

(Urmare din pag. 1)

acord că specificitatea ramurilor sportive nu poate fi negată, nici viziunea despre profesia de antrenor nu poate fi uniformă. Noi am propus cîteva amendamente, astfel încît viitoarele reglementări să se potrivească măcar parțial și particularităților profesiei de antrenor de fotbal. Voi înșira cîteva. Se precizează că diploma de antrenor poate fi obținută la vîrsta minimă de 21 de ani. Dar un antrenor de fotbal atît de tînăr nu va fi luat în considerație de nimeni. Fiindcă n-are cum să cunoască toate laturile acestui sport și este, inevitabil, lipsit de acel minim de experiență fără de care nu se poate. Apoi, se stipulează ca examenele de avansare de la o categorie la alta să conțină numai probe teoretice. Or, pe noi ne interesează în principal capacitatea practică a subiectului, fiindcă fotbalul se învață mai ușor văzîndu-l decît auzind despre el. Proiectul nu lasă federației decît un rol infim în procesul de formare și promovare a antrenorilor. Credem că nu e bine. Federația ar trebui măcar investită cu dreptul de a institui un examen de atestare pentru candidații la conducerea tehnică a echipelor de A, B, precum și a celor din centrele de copii și juniori. În sfîrșit, formele de învățămînt preconizate pentru obținerea calificării pun (unele dintre ele) un accent prea vag pe modalitățile practice. Am senzația că se urmărește a-i învăța fotbal pe teoreticieni, în loc să se dea cunoștințele teoretice necesare celor ce au simțit efectiv fotbalul, jucîndu-l. Tendința mi se pare a fi contrară sensului firesc.

Țico Constantin

1. După plenara comitetului federal de la sfîrșitul lunii iunie, colegiul antrenorilor de hochei a fost reorganizat. De atunci și pînă în prezent noul Colegiu a definitivat planurile de pregătire ale loturilor (seniori, juniori, copii, portari), a desemnat antrenorii responsabili și a întocmit calendarele internaționale. De asemenea, a stabilit forma și etapizarea calendarului intern, s-a informat despre planurile de pregătire ale cluburilor și a urmărit modul de înfăptuire a acestora.

2. La ședințele săptămînale ale colegiului sînt invitați deseori antrenori din București și provincie. Membrii colegiului se deplasează frecvent la cluburi, iar antrenorii de acolo ne informează periodic despre activitatea lor. O dată pe an, înaintea primului tur de campionat, reunim toți tehnicienii într-o ședință de lucru, pentru a dezbate în principal aspecte metodice.

3. Deși există o portiță de rezolvare, hocheiul a rămas totuși în afara modalităților de școlarizare preconizate pentru calificarea antrenorilor.

În altă ordine de idei, avem foarte puțini antrenori pentru acest sport. Iar după noile reglementări, deficitul acesta are puține șanse de rezolvare. Școala de antrenori cu o durată de 2 ani, excelentă idee, pune condiția bacalaureatului. Există jucători cu o vastă experiență internațională, bine informați și dotați pentru a deveni antrenori, dar care nu îndeplinesc condiția de mai sus. Ar fi păcat să-i pierdem pentru această profesie. Ne gîndim că ar trebui să existe o categorie de excepțați.

Petre Zîmbreșteanu

1. Colegiul nostru e un organ consultativ care face propuneri Biroului federal. La începutul fiecărui sezon are atribuții mai consistente: stabilește calendarul, etapele de pregătire, normele de admitere pentru campionatele europene și olimpice, precum și loturile de sportivi. Oferă principii metodice cu intenție de simplu material orientativ.

În cursul anului, colegiul își exprimă punctul său de vedere în problema alcătuirii echipelor naționale, iar la sfîrșitul sezonului rediscută criteriile de organizare a diviziilor și a campionatului de juniori.

Dar activitatea antrenorilor de atletism e încă deficientă și în acest sens colegiul nu corectează aproape nimic. Tehnicienii nu parcurg literatura acestei profesii. Nu fac publică experiența lor. O anumită orientare metodică stabilită de un antrenor rămîne cel mai adesea necunoscută celorlalți și, din lipsă unei sinteze, în cele din urmă n-o mai aplică nici el. Majoritatea antrenorilor sînt obsedați, de necesitatea individualizării, dar din păcate opțiunile lor se bazează pe fler, nu pe o testare obiectivă. Împotriva acestor carențe ar trebui să lupte tehnicienii din colegiu. Ar fi necesar ca ei să coordoneze întreaga activitate dintr-o anumită ramură de sport sau dintr-o probă. Dar nu se întîmplă așa. Antrenorii din colegiu se dovedesc lipsiți de principii de lucru obiective și de capacitatea de a aprecia ansamblul activității atletice. Ei vor să-și restrîngă cît mai mult zona responsabilității, se ascund în perimetrul unei singure probe și refuză să iasă din cercul îngust pe care ei înșiși și l-au trasat. Judecățile lor sînt deseori modelate de interese proprii și nu orientate de norme.

2. Modalitatea cea mai cunoscută este Conferința anuală de la Snagov, la care participă toți antrenorii și se dezbate o problematică largă, generală, urmată de colocvii pe grupe de probe.

3. Am găsit util ca în paragraful referitor la operațiunea de avansare a antrenorilor de la o categorie la alta să se introducă următoarea mențiune, diferită de cea existentă în proiect. Antrenorul trebuie să solicite dreptul de a participa la examen în cuprinsul unui raport de activitate care să poarte avizul secției și al Consiliului județean, municipal sau orășenesc pentru educație fizică și sport. Acest document să fie înaintat Colegiului central al antrenorilor federației respective, împuternicit să aibă ultimul cuvînt. Prin modalitatea preconizată de noi se va asigura o deplină temeinicie fiecărei propuneri.

EDIȚIA JUBILIARĂ A „CUPEI CLUJULUI" LA ORIENTARE TURISTICĂ

Organizat pentru a X-a oară, concursul de orientare turistică dotat cu „Cupa Clujului", a avut loc de data aceasta în apropierea orașului (în pădurea Făget), ceea ce a creat posibilitatea să fie urmărit de un mare număr de spectatori, veniți să petrecă o frumoasă zi de duminică în mijlocul naturii. Participarea a fost valoroasă, la start alinîndu-se selecționatele Ungariei, Cehoslovaciei și R.D. Germane, precum și sportivi români din 11 județe, în total 145 de concurenți. De la început se cuvin felicitări organizatorilor — Consiliului județean al sindicatelor și comisiei județene de specialitate de pe lîngă C.J.E.F.S. — care s-au dovedit a fi la înălțimea pretențiilor impuse de o competiție de o asemenea anvergură.

Traseul a fost ales cu grijă deosebită, ceea ce a solicitat sportivilor, pe lîngă o condiție fizică bună, o pregătire tehnică desăvîrșită. Întrecerea, atît la băieți, cît și la fete, a fost dominată de reprezentanții Ungariei, care au demonstrat o pregătire fizică excelentă. Cîștigătorii — **Attila Horvath** la masculin și **Sarolta Monspart** la feminin — au fost cronometrați cu timpi foarte buni, ei detașîndu-se de ceilalți. Horvath a obținut 84,09 min. (traseu: 11 000 m, diferență de nivel — 420 m, posturi de control — 12), iar Monspart a realizat 72,27 min. (traseu: 7 630 m, dif. nivel — 310 m, posturi de control — 9). Dintre sportivii români putem evidenția pe clujenii **Chișu** și **Cusalic** și pe brașoveanul **Schuller** la bărbați, respectiv pe **Sabău** și **Simon** (ambele din Cluj) la femei.

Paralel a avut loc și un concurs rezervat veteranilor, care a revenit timișoreanului **Virgilius Petitjan** cu 113,06 min. (traseu: 8 380 m, dif. nivel — 310 m, posturi de control — 9).

Ziua a doua a fost rezervată probelor de ștafetă. Clasamentele se prezintă astfel: **masculin**: 1. Ungaria; 2. Timișoara; 3. Sibiu; 4. R.D.G.; **feminin**: 1. Ungaria; 2. Comb. Brașov — București; 3. Sibiu.

Paul RADVANI, coresp.

U.T.A. LA ORA MARILOR ÎNCERCĂRI ARE NEVOIE DE ÎNCREDEREA NOASTRĂ

Domide reia cu capul, la o centrare, și trimite balonul în poarta oaspeților. Fază din ultimul meci susținut de U.T.A. în compania echipei C.F.R. Timișoara

Foto : N. TOKACEK

U.T.A. se găsește de cîtva timp în centrul atenției tuturor, mult mai intens decît în vremea cînd ieșea, pentru a doua oară consecutiv, campioana țării. U.T.A. se menține în judecățile de valoare ale unora drept o învingătoare fără prestanță, rămînînd în memorie mai mult ca victima Legiei, decît ca formația dovedit superioară, după 30 de etape, Rapidului, Stelei sau lui Dinamo București. Jucătorii arădeni au simțit sursul înghețat și aplauzele plictisite care îi însoțesc de vreo două luni încoace. Le-au simțit și au înțeles că lumea nu te iartă și e mai dispusă să te judece după o mare gafă, decît după conduita și strădaniile fertile de fiecare zi. Poate dacă n-ar fi învins din nou în campionat, U.T.A. ar fi fost absolvită de păcatul acelui 8-0. Dar, „ghinionul" ei, U.T.A. s-a dovedit din nou cea mai bună și mai constantă pe plan intern și, paradoxal, victoria aceasta avea să declanșeze în unii amintirea iritantă a marelui eșec. Credem că e nedreaptă pe undeva această reacție, dar nedreptățile sînt la fel de omenești ca și actele de justiție.

U.T.A. a devenit subiect la ordinea zilei fiindcă se apropie ziua cînd va reintra pe șoseaua **Cupei campionilor europeni** și există presupunerea sceptică, după care un adversar de talia lui Feijenoord nu va putea decît s-o ciocnească și iarăși s-o accidenteze grav.

Petrecînd două zile la Arad printre jucători, antrenorii și responsabilii echipei, sîntem în măsură să oferim cîteva precizări asupra situației ei actuale. **Faptele atestă existența unui decalaj între capacitatea jucătorilor și antrenorilor pe de o parte și suportul administrativ-organizatoric al clubului.** Deficitul de conducere și de potențial se reflectă în cele două capitole esențiale în prezent : transferarea de noi jucători și contractarea de meciuri internaționale pregătitoare, în vederea dublei partide cu Feijenoord. În ambele direcții a operat, se vede, contrariul spiritului de prevedere. Așa se explică suspensia care domnește încă în privința posibilităților de legitimare a lui **Hajnal, Kalinin** și **Dumbrean.** Dacă măcar ultimele contacte dintre emisarii Aradului și echipele cu drepturi asupra celor trei fotbaliști se vor solda cu acorduri, atunci lotul U.T.A.-ei va deveni capabil să ofere soluții pentru o echipă bine cumpănită (mai puțin postul de portar, unde doar Gornea poate rezista tuturor solicitărilor).

Pînă acum trei zile, U.T.A. nu avea contractate, jocuri internaționale de verificare, datorită lipsei de relații internaționale. Și totuși de curînd două echipe iugoslave s-au oferit să joace la Arad pentru suma globală de 15.000 lei. Dar au fost refuzate și în schimb s-a plătit 8000 lei CFR-ului Timișoara. Stupid, dar adevărat. În aceeași privință, Federația de fotbal, cu legăturile ei internaționale foarte întinse la ora actuală, ar fi trebuit să acționeze mai inspirat pentru contractări ferme. Nu e timp de explicații mai ample, este numai necesar să arătăm că pînă la urmă s-a încropit un calendar de jocuri, pe care U.T.A. le va susține înaintea primei partide cu campioana Olandei **(AZI cu echipa Ungariei la Budapesta, DUMINICĂ, 23 august, cu Előre Bekes Csàba — categoria B — la Arad, iar LA 2 SEPTEMBRIE, cu Olimpiakos Pireu la Atena).** Trei meciuri, dar se simte mîna improvizației. Cel de azi e poate prea dificil pentru stadiul de pregătire al echipei lui Coco, iar peste 4 zile U.T.A. va întîlni un adversar probabil incapabil să-i ridice probleme majore.

● Decalaj între capacitatea echipei și strădaniile conducătorilor ● Care va fi epilogul transferărilor? ● Muncă intensă, disciplină exemplară ● O campioană trebuie respectată ● Duminică un nou meci de verificare la Arad

După campionat, pînă luna trecută, campioana României efectuase 18 antrenamente. Tehnicienii și jucătorii recunoșteau că s-a asigurat fondul unei bune capacități de efort. De acum înainte pregătirile încep să se rafineze, urmărindu-se în paralel și obiective de ordin tehnico-tactic.

Ca de obicei, fotbaliștii arădeni muncesc mult și sînt de o disciplină exemplară. De la distanță s-ar putea presupune că lucrurile ar sta altfel, dar în casa lor observi ordine, seriozitate și concentrare.

Dacă vor fi operate transferările de care aminteam, U.T.A. are posibilitatea să-și omogenizeze trei linii echilibrate, fără puncte critice, linii care să-i asigure securitate în apărare și destulă forță ofensivă. **Birău, Lereter, Pojoni și Broșovschi compun un lanț de fundași experimentat, tehnic, destul de puternic pentru lupta directă și versat în chesiuni de ajutorul reciproc.** Rezerva celor patru ar fi **Kalinin.** La mijlocul terenului, arădenii vor avea posibilitatea să prezinte **un terțet cu mari resurse : Petescu, Hajnal** și **Domide.** Toți trei capabili de mari eforturi, de judecăți prompte, în stare — nu numai să limpezească jocul, aici în zona mediană, dar și să devină în funcție de imperative apărători sau forțe de asalt. **Axente** pe dreapta, **Otto Dembrovschi** și **Florian Dumitrescu** vor completa această formulă de echipă cu aptitudinile lor de străpungere, de combinație și de șut. Printre alte prejudecăți care au nevoie de corecție în legătură cu U.T.A. ar fi și cea despre așa-zisa lipsă de valoare a jucătorilor ei. Luați de probă, niște fotbaliști mediocri și supuneți-i unui regim de antrenament și de viață ideale și veți vedea că nu vor lua campionatul niciodată. Se trece (și nu înțelegem de ce) cu vederea că **Lereter, Petescu, Domide, Pojoni, Gornea, Axente, Broșovschi** sînt personalități cu nimic mai prejos decît altele care s-au cam moleșit tot dormind pe saltele umplute cu puful adjectivelor frumoase. Din capacitatea tuturor jucătorilor de la U.T.A. antrenorii **Dumitrescu** și **Reinhard** au scos o echipă aptă de performanțe repetate și faptul acesta este cel mai autentic certificat de valoare.

Să ne oprim puțin, după ce am arătat cîteva crîmpeie din prezentul U.T.A.-ei, și după ce i-am văzut pe jucători și antrenori muncind cu respectul lor notoriu în vederea proximelor încercări, să ne oprim puțin asupra perspectivelor echipei în fața lui Feijenoord. Sorții au vrut ca U.T.A. să joace cu cea mai bună echipă de club din Europa. Sorții nu pot fi criticați, ci numai înfruntați. Sperăm că nu se va găsi nimeni care să pretindă că U.T.A. este mai puternică sau că ar fi normal ca ea să-și elimine adversara. Dar în fotbal nimeni nu e lipsit de șanse, U.T.A. le are desigur pe ale ei, puține dar acestea există, iar U.T.A. mai are pe deasupra încă ceva. Acest ceva se cheamă obligația de onoare de a evita un eșec negru ca cel de anul trecut, și de a estompa amintirea-i dureroasă. Catastrofa aceea n-a fost firească. O știu toți cei ce se pricep cît de cît la fotbal. În condiții normale, chiar dacă ar juca cu echipa Braziliei și U.T.A. n-ar primi în 20 de minute 7 goluri. Să fim serioși. **Observația directă ne îndreptățește credința că U.T.A. va fi în stare, după rezolvarea inadvertențelor citate, să iasă cel puțin cu fața curată din meciurile cu olandezii. Cel puțin ! Cel puțin ! Cel puțin !**

U.T.A. este campioana noastră și de aceea sîntem obligați să o respectăm, să o susținem, să credem în ea. Și sînt convins că respectul nostru o va ajuta, tot așa cum sîntem convinși că în timpul apropiatelor încercări ea va fi un monument de abnegație.

Romulus BALABAN

LUNI — PRIMA ETAPĂ ÎN DIVIZIA C

Formațiile de fotbal, participante în campionatul diviziei C, se pregătesc asiduu pentru noua întrecere care se va inaugura luni 24 august.

I.M.U.M. VREA SĂ CONFIRME

I.M.U.M. Medgidia, echipă fruntașă a diviziei C (în 1968—69 locul I în serie, în 1969—70 locul II), se antrenează de peste o lună sub conducerea noului antrenor I. Zaharia. Fotbaliștii din Medgidia lucrează intens — cinci antrenamente pe săptămînă și un joc amical — și sînt hotărîți ca în noul campionat să confirme așteptările iubitorilor de sport din localitate, să fie din nou fruntași în seria a III-a. După cum ne spunea tov. *I. Andrei*, membru al biroului secției, jucătorii, deși știu că au de înfruntat formații puternice, ca, de pildă, Electronica Obor, Celuloza Călărași, Delta Tulcea și altele, privesc cu optimism întrecerile care vor începe luni.

Din lotul care a fost folosit în campionatul trecut n-a plecat nimeni. Ba, mai mult, a fost completat cu trei jucători — M. Popescu (de la Știința Bacău), I. Catrina (Ideal Cernavodă) și C. Lupu.

Din pregătirile I.M.U.M.-ului am mai reținut și alte amănunte nu lipsite de importanță, cum ar fi preocuparea conducerii asociației pentru întronarea unui spirit de sportivitate deplină în rîndurile jucătorilor, completarea inventarului de echipament și materiale, precum și executarea unor reparații la stadionul I.M.U.M.

ATUUL TEXTILEI BUHUȘI — TINEREȚEA

Formația textiliștilor din Buhuși, care activează de mulți ani în divizia C, va începe noul sezon fotbalistic cu jucători tineri cum n-a avut niciodată. *„Din cei 22 de fotbaliști* — ne relata tov. Gh. Stan, președintele A. S. Textila Buhuși — *doar doi au peste 25 de ani"*.

Antrenorul M. Crețu, care se ocupă de cîteva luni de echipă, are, firește, greutăți mari din punct de vedere tehnic, întrucît majoritatea elevilor săi se află la începutul carierei sportive. Cu toate că Textila a rămas pentru noul campionat fără cîțiva jucători rutinați, descurajarea nu-și face loc în echipă.

(T. R.)

MULȚI JUNIORI ÎN ECHIPELE BUCUREȘTENE

Iată și constatările unui raid anchetă printre echipele bucureștene.

La Electronica Obor primul antrenament a avut loc pe data de 21 iulie. Dintre jucătorii noi care vor evolua în viitorul campionat în această formație amintim pe Cristache (I.U.T. Buc.), Tofan (Sportul muncitoresc), Bolovan (Met. Tr. Severin), precum și pe juniorul Tudose (Met. Buc.). De asemenea, au fost promovați în prima formație cîțiva juniori din pepiniera proprie : Stanciu, Vasile și Ionescu.

Echipa *Autobuzul*, care a reprezentat Capitala în barajul pentru divizia B, și-a început antrenamentele pe data de 28 iulie, sub conducerea antrenorului Costică Marinescu. Noul antrenor are la dispoziție un lot de 22 de jucători. Vechiului eșalon i se adaugă cinci tineri talentați, promovați de la echipa de juniori : Gabrea, Selejan, Comănescu, Burlacu și Mihalache, precum și Avramescu (Progresul Brăila).

La *Voința*, echipă care s-a salvat de la retrogradare printr-un miracol, s-a apelat la forțele proaspete ale juniorilor : Nisipeanu, Tomuleț, Nițu, Dobre, Bustuc, Văduva, Sfedu (toți de la Școala sportivă), Roșca, Naolache, Becali, promovați de la echipa de juniori. Acestora li s-au alăturat Pisică (Sportul studențesc) și Voicu (Petrolul Videle). În ultimul timp au avut loc cîte trei antrenamente săptămînal. N-au lipsit și întîlnirile de verificare cu formațiile bucureștene Abatorul (4—3), Electronica (3—2) și I.O.R. (2—2).

Cunoscutul ex-internațional Nicolae Oaidă, actualul antrenor al echipei *Flacăra roșie*, și-a convocat lotul la 25 iulie. Oaidă contează pe 16 jucători, dintre care 3 juniori promovați din pepiniera proprie. Dintre noile achiziții amintim pe : Popa (elev la Școala tehnică sanitară), Tănăsoiu (Cinematografia Buftea), Tudor (Mașini unelte), Calagiu (Cimentul Medgidia).

Florin SANDU și **Aurel PĂPĂDIE**

CALENDARUL INTERNAȚIONAL AL ECHIPELOR DE CLUB

DINAMO BUCUREȘTI ÎN TURNEU ÎN AMERICA DE SUD

În octombrie la Arad : revanșa meciului U.T.A. — selecționata Ungariei.

Ieri dimineața, Biroul federal a avut o consfătuire cu reprezentanții echipelor din campionatul diviziei A, în vederea discutării calendarului internațional pentru echipele de club, pe 1970 și 1971.

Deschizînd ședința, tov. **Mircea Angelescu,** președintele Federației române de fotbal, a arătat că unul din mijloacele care poate duce la creșterea calitativă a fotbalului nostru, este intensificarea contactelor internaționale. Precizînd că, **din motive lesne de înțeles, preocupările federației în această direcție au vizat pînă acum mai mult echipa națională,** tov. Mircea Angelescu a spus că **A VENIT MOMENTUL CA ȘI CLUBURILE SĂ-ȘI ÎNTOCMEASCĂ UN CALENDAR INTERNAȚIONAL CÎT MAI BOGAT, pe care F. R. Fotbal îi va sprijini.**

Din păcate, majoritatea cluburilor nu s-au preocupat de realizarea unui calendar internațional, deși au de mult această dezlegare. Proiecte nu lipsesc, dar prea puține dintre ele au depășit acest stadiu. Datele certe lipsesc din calendarul competițional al cluburilor. Poate că **exemplul dat în ședință, privitor la un meci internațional de handbal despre care se știe de pe acum că este programat la 8 noiembrie 1972, la ora 17,** n-a fost privit ca o simplă curiozitate, ci ca un model de bună gospodărire, demn de a fi pus în practică și de către cluburile noastre de fotbal.

Să vedem, oricum, care sînt proiectele divizionarelor A :

U.T.A. : în octombrie, la Arad, **revanșa partidei de astăzi cu selecționata Ungariei. Apoi,** între 1—15 noiembrie, **un proiect de turneu în Italia. În zilele următoare, se așteaptă un răspuns privind un turneu al echipei arădene în S.U.A.**

RAPID : la 25 decembrie, **un meci** la Salonic, cu P.A.O.K., **viitoarea adversară a lui Dinamo București, în „Cupa europeană a tîrgurilor".** În februarie, este proiectat un turneu în Liban, Siria și Israel, **iar după terminarea campionatului, deci în vara anului 1971,** trei jocuri în R. F. a Germaniei.

UNIVERSITATEA CRAIOVA : un meci cu Dunav Russe și, poate, unul cu Akademic Sofia. **Cam atît pentru anul 1970, în afara partidelor din „Cupa europeană a tîrgurilor". Pentru vara viitoare : o dublă întîlnire cu Besiktaș, și un meci la Bologna.**

DINAMO BUCUREȘTI : în februarie 1971, un turneu-aproape cert în America de Sud. Proiecte ? Un turneu în Italia și altul în Spania, în vara lui 1971.

De asemenea intenționează să aducă pe Internazionale și pe A. C. Milan, la București.

FARUL : pentru viitorul apropiat, numai meciurile din cadrul „Cupei Mării Negre". **Deci, și o dublă întîlnire cu Fenerbahce. În perspectivă : un turneu în Orientul apropiat.**

STEAGUL ROȘU Brașov : înapoierea vizitei lui Olympiakos, în ianuarie 1971 la Atena. În discuție : un turneu în America de Sud.

Și reprezentanții celorlalte cluburi au prezentat o serie de proiecte, mai precis spus, dorințe. Cînd se va depăși acest stadiu vom da amănuntele necesare.

ETAPA DIN 30 AUGUST A „CUPEI ROMÂNIEI"

ÎN PRIMA FAZĂ FINALĂ INTRĂ ÎN ARENĂ „C"-UL

Avîntul Rădăuți — Minerul Gura Humorului, Străduința Suceava — Rarăul Cîmpulung, Avîntul Frasin — Minobradul Vatra Dornei, Unirea Săveni — Chimia Suceava, Victoria PTTR Botoșani — Fulgerul Dorohoi, Siretul Bucecea — Textila Botoșani, Siderurgistul Iași — I.T.A. Pașcani, Poligrafia Iași — Foresta Fălticeni, Celuloza Piatra Neamț — Victoria Roman, Metalul Piatra Neamț — Textila Buhuși, Bradul Roznov — Letea Bacău, Recolta Zorleni — Rulmentul Birlad, Hușana Hușl — Nicolina Iași, Luceafărul Focșani — Dacia Galați, Chimia Mărășești — A.S.M. Tecuci, Gloria Tecuci — Automobilul Focșani, Trefilorul Galați — Metalurgistul Brăila, Foresta Serdaru — Ancora Galați, Comerțul Brăila — S.U.T. Galați, Mecanizatorul Ianca — Șoimii Buzău, Tractorul Viziru — Unirea Tricolor Brăila, Unirea Sărățeni — Energia Slobozia, Ulelul Slobozia — Celuloza Călărași, Viticola IAS Fetești — Cimentul Medgidia, Minerul Măcin — Delta Tulcea, Granitul Babadag — Vulturul Tulcea, Metalul Mangalia — Electrica Constanța, Știința Constanța — Marina Mangalia, Unirea Eforie Nord — I.M.U. Medgidia, Partizanul Bacău — Minerul Comănești, Energia oraș Gh. Gh. Dej — Petrolul Moinești, Petrolistul Dărmănești — Chimia oraș Gh. Gh. Dej, Progresul Pătîrlagele — Metalul Buzău, Rapid Buzău — Petrolul Berca, Automobilul Buzău — Petrolistul Boldești, Victoria Bordeni — Victoria Florești, Rafinăria Flacăra Cîmpina — Caraimanul Bușteni, Feroemail Ploiești — Carpați Sinaia, Victoria Mizil — Metalul Plopeni, Cinematografia Buftea — Voința București, Aurora Urziceni — Electronica București, Recolta Brezoaele — Tehnometal București, A.S.A. București — Unirea Mînăstirea, Dinamo Obor București — Olimpia Giurgiu, C.P.B. București — Mașini Unelte București I.A.R.A. București — Sp. Muncitoresc București, Centrul Antrenament Tîrgoviște — Laromet București, Victoria Moreni — Prahova Ploiești, Cimentul Fieni — Petrolul Tîrgoviște, A.S.A. Pitești — Fl. roșie București, Textilistul Pitești — Autobuzul București, Voința Cîmpulung — Dacia Pitești, Spicul Vînători — Petrolul Videle, Flacăra Lita — Chimia Tr. Măgurele, Dunărea Zimnicea — Comerțul Alexandria, Aluminul Slatina — F.C. Caracal, Recolta Vălenii — Gloria Slatina, Păstorul Vaideeni — Lotrul Brezoiu, C.I.L. Rm. Vîlcea — Unirea Drăgășani, Viitorul Băbeni — Chimia Rm. Vîlcea, Unirea Goicea — Dunărea Calafat, Dunărea Negoi — St. roșu Pienița, Recolta Afumați — Progresul Corabia, Metalurgistul Sadu — Știința Petroșani, Unirea Tg. Jiu — Minerul Motru, Cutezătorii Orșova — Metalul Topleț, C.E.I.L. Tr. Severin — C.I.L. Tg. Jiu, Viitorul Cujmir — Metalul Tr. Severin, Foresta Zăvoi — Victoria Caransebeș, Energia Reșița — Minerul Moldova Nouă, Metalul Bocșa — MEVA Tr. Severin, Nera Bozovici — Minerul Bocșa, F.Z. Banatul Timișoara — CFR Caransebeș, Tehnolemn Timișoara — Vulturii Textila Lugoj, Unirea Tomnatic — Furnirul Deta, Dacia Cărpiniș — Electromotor Timișoara, Victoria Ineu — Aurul Brad, Șoimii Pîncota — Mureșul Deva, Indagrara Arad — CFR Simeria, Constructorul Hunedoara — Victoria Călan, Preparatorul Petrila — Minerul Lupeni, I.G.L. Petroșani — Minerul Ghelar, Gloria Hațeg — Minerul Teliuc, CFR Teiuș — Metalul Alba Iulia, CIL Blaj — Minaur Zlatna, Minerul Bihor — Metalul Salonta, Minerul Voivozi — Someșul Satu Mare, I.T.O. Oradea — Victoria Carei, Voința Carei — Unirea Zalău, Recolta Urziceni — Constructorul Baia Mare, Sticla Poiana Codrului — Chimistul Baia Mare, Minerul Băiuț — Bradul Vișeu, Forestiera Cîmpulung pe Tisa — C.I.L. Sighetul Marmației, Progresul Somcuța — Minerul Baia Spriei, Foresta Suseni Bîrgăului — Foresta Năsăud, Hebe Singiorz Băi — C.I.L. Gherla, Victoria Uriu — Someșul Beclean, Someșul Gherla — Arieșul Turda, I.T.O. Cluj — Arieșul Cîmpia Turzii, Minerul Aghireș — Ind. sîrmei C. Turzii, Lemnarul Tg. Mureș — Soda Ocna Mureș, F.Z. Tg. Mureș — Chimica Tîrnăveni, Lacul Ursu Sovata — Unirea Cristuru Secuesc, Înfrățirea Reghin — Lemnarul Odorheiul Secuesc, Minerul Miercurea Ciuc — Viitorul Gheorgheni, Rapid Ciceu — Minerul Bălan, Harghita Odorheiul Secuesc — Forestierul Tg. Secuesc, Metalul Rișnov — Chimia Făgăraș Utilajul Făgăraș — Carpați Brașov, Politehnica Brașov — Torpedo Zărnești, I.C.I.M. Brașov — Chimia oraș Victoria, Minerul Baraolt — Tractorul Brașov, Carpați Covasna — Colorom Codlea, Avîntul Ilieni — Oltul Sf. Gheorghe, Textila Cisnădie — A.S.A Sibiu, Progresul Agnita — Independența Sibiu, Progresul Sibiu — Metalul Copșa Mică, Măgura Simleul Silvaniei — Topitorul Baia Mare, Minerul Sărmășag — Dermata Cluj, Panificația Jibou — Unirea Dej.

★

Echipele : Cimentul Bicaz, I.R.A. Cîmpina, Sirena București, Vitrometan Mediaș, Unirea Alba Iulia și C.F.R. Sighișoara se califică direct în etapa a II-a din 16.IX.1970.

★

Jocurile : Siderurgistul Iași — I.T.A. Pașcani, Poligrafia Iași — Foresta Fălticeni : Celuloza Piatra Neamț — Victoria Roman, Metalul Piatra Neamț — Textila Buhuși ; Rapid Buzău — Petrolul Berca, Automobilul Buzău — Petrolistul Boldești ; Lemnarul Tg. Mureș — Soda Ocna Mureș, F.Z. Tg. Mureș — Chimica Tîrnăveni se vor disputa în cuplaj începînd de la ora 13 primul joc și respectiv ora 15.30 cel de al doilea. Jocurile : A.S.A. Pitești — Fl. Roșie București, Textilistul Pitești — Autobuzul București ; F.Z. Banatul Timișoara — C.F.R. Caransebeș, Tehnolemn Timișoara — Vulturii Textila Lugoj ; Preparatorul Petrila — Minerul Lupeni, I.G.L. Petroșani — Minerul Ghelar se vor disputa în cuplaj începînd cu primul joc la ora 9 și respectiv ora 11. Jocurile : Știința Constanța — Marina Mangalia, Feroemail Ploiești — Carpați Sinaia, A.S.A. București — Unirea Mînăstirea, Dinamo Obor București — Olimpia Giurgiu, C.P. București — Mașini Unelte București, I.A.R.A. București — Sp. Muncitoresc București, I.T.O. Cluj — Arieșul Cîmpia Turzii vor începe la ora 11. Celelalte jocuri vor începe la ora 15.30.

Comisiile județene de fotbal vor lua măsurile organizatorice corespunzătoare, difuzînd programul de mai sus echipelor respective.

★

Arbitrul de centru va fi delegat de colegiul central al arbitrilor iar arbitrii de linie vor fi delegați de colegiile județene pe raza cărora au loc jocurile.

RAPID S-A ANTRENAT, IERI, ÎN „FAMILIE"

Rapidul a susținut ieri al doilea meci de antrenament din acest sezon. Sparing-partner i-a fost propria-i echipă de tineret, întărită, pe rînd, de portarii Răducanu și Rămureanu. În general, partida a fost interesantă și s-a încheiat cu scorul de 3—2 în favoarea primei echipe. Au înscris Neagu și Dan (de două ori), respectiv Ene și Adam. Ne-au plăcut îndeosebi, Dinu, Dan, Neagu și Răducanu. Prima echipă a Rapidului a început jocul în următoarea formație : **Rămureanu — Pop, Lupescu, Dan, Greavu, Dumitru, Dinu, Năsturescu, Apostol, Neagu, Straț.**

G. R.

Universitatea Craiova — Caraimanul Bușteni 5-0 (3-0)

BUȘTENI, 18 (prin telefon de la corespondentul nostru). În meci de verificare, desfășurat în localitate, divizionara A Universitatea Craiova a dispus de Caraimanul Bușteni cu 5—0 (3—0). Au înscris Tarălungă (min. 31 și 72), Ivan (min. 35 și 50) și Boșoteanu (min. 42). Studenții vor mai juca joi la Tîrgoviște, cu Metalul din localitate.

V. ZBARCEA

ARBITRII MECIURILOR ETAPEI A II-a A CAMPIONATULUI DIVIZIEI B

(luni 24 august)

SERIA I

Progresul Brăila — Știința Bacău : **Gh. Vasilescu I,** ajutat la linie de **M. Citu** și **P. Ilie** (toți din București) ;

Flacăra Moreni — Sportul studențesc București : **G. Pop** ; la linie **C. Braun** și **N. Iliescu** (toți din Brașov) ;

Metalul Tîrgoviște — Oțelul Galați : **G. Popovici** ; la linie **C. Dragotescu** și **G. Olteanu** (toți din București).

Portul Constanța — Dunărea Giurgiu : **M. Vasiliu** ; la linie **Em. Păunescu** și **V. Grigorescu** (toți din Ploiești) ;

Poiana Cîmpina — S.N. Oltenița : **D. Isăcescu** ; la linie **G. Fodor** și **M. Haimovici** (toți din București) ;

Politehnica Galați — Ceahlăul P. Neamț : **I. Drăghici** (București) ; la linie **D. Ilinca** (București) și **E. Voicu** (Oltenița) ;

Metalul București — C.F.R. Pașcani : **Z. Drăghici** ; la linie **A. Pilosian** și **G. Tacciu** (toți din Constanța). (se dispută simbătă) ;

A. S. Armata Tg. Mureș — Metrom Brașov : **V. Trifu** ; la linie **I. Neeșa** și **C. Silaghi** (toți din Baia Mare).

SERIA A II-A

C.S.M. Sibiu — Minerul Baia Mare : **I. Rus** ; la linie **Z. Szecsei** și **P. Vameș** (toți din Tg. Mureș) ;

Crișul Oradea — U. M. Timișoara : **I. Cîmpeanu** ; la linie **E. Palko** și **V. Mezaroș** (toți din Cluj) ;

C.F.R. Arad — Olimpia Oradea : **C. Nițescu** (Sibiu) ; la linie **T. Andrei** (Sibiu) și **V. Cioc** (Mediaș) ;

Politehnica Timișoara — Vagonul Arad : **C. Pop** (Hunedoara) ; la linie **N. Găman** (Simeria) și **M. Ostaficiu** (Deva) ;

Corvinul Hunedoara — Electroputere Craiova : **S. Bîrăescu** ; la linie **V. Vilcu** și **M. Sofronie** (toți din Timișoara) ;

Minerul Anina — Metalurgistul Cugir : **I. Opriță** ; la linie **C. Ardeleanu** și **I. Sechel** (toți din Arad) ;

Gaz metan Mediaș — Gloria Bistrița : **C. Ghiță** ; la linie **M. Roman** și **T. Moarcăș** (toți din Brașov) ;

Olimpia Satu Mare — C.S.M. Reșița : **I. Erdoș** ; la linie **A. Sike** și **O. Ujhelyi** (toți din Oradea).

AGENDĂ BUCUREȘTEANĂ

SÎMBĂTĂ 22 AUGUST

Stadionul Metalul, **ora 16.30 : METALUL BUCUREȘTI — C.F.R. PAȘCANI (divizia B).**

LUNI 24 AUGUST

Terenul Laromet, **ora 11 : TEHNOMETAL BUCUREȘTI — CELULOZA CĂLĂRAȘI (divizia C).**

Terenul Electronica, **ora 11 : ELECTRONICA BUCUREȘTI — MARINA MANGALIA (divizia C).**

Terenul Autobuzul, **ora 11 : AUTOBUZUL BUCUREȘTI — COMERȚUL ALEXANDRIA (divizia C).**

Terenul Sirena, **ora 11 : SIRENA BUCUREȘTI — CHIMIA RM. VÎLCEA (divizia C).**

TRAGERILE SPECIALE LOTO DIN 7 AUGUST 1970

Deoarece lista cu cîștigătorii premiilor în autoturisme și excursii de la tragerea specială Loto din 7 august a.c. din numărul de ieri a apărut eronat, o publicăm din nou :

1. Iftimie P. Gheorghe — Comănești, jud. Bacău ; 2. Ciovică Emil — Brașov ; 3. Vartolomei Alexandru — Galați ; 4. Stroie Dumitru — Ploiești ; 5. Umbră V. Stan — Frasin, jud. Ilfov (toți cu bilete seria M), **cîte un autoturism „Dacia 1300".**

Cîte un autoturism la alegere (conform prospectului) sau diferența în numerar în valoare pînă la 57.700 lei, au obținut următorii cîștigători :

1. Mager Aurel — Arad ; 2. David Iștvan — Cluj ; 3. Lungu C. Vasile — Plopeni, jud. Prahova (toți cu bilete seria N).

Cîte o excursie de 2 locuri cu petrecerea Revelionului la Belgrad (bilete seria H și O) au obținut următorii cîștigători :

1. Jude Traian — Cîmpeni, jud. Alba ; 2. Secula Ion — Oradea ; 3. Saim Maria — Constanța ; 4. Szilveszter Arpad — Petrila, jud. Hunedoara ; 5. Șerbănoiu Constantin — Ploieștiori, jud. Prahova ; 6—7. Neacșu Mirica — București (două excursii) ; 8. Măzăreanu Mircea — Bacău ; 9. Giuglea Ștefan — Constanța ; 10. Hölczer Francisc — Tg. Secuiesc, jud. Mureș ; 11. Ștefan Dumitru — Lehliu, jud. Ialomița.

Cîte o excursie de 1 loc : 1. Grancea Ștefan — localitatea Augustin, jud. Brașov ; 2. Dogaru Anastasia — Reteag, jud. Bistrița ; 3. Vizoreanu Dumitru — Constanța ; 4. Enache D. Gheorghe — Tîrgoviște ; 5. Stamin Georgeta — Craiova ; 6. Bălănescu Sterica — Galați ; 7. Carnariu Alexandru — Țibănești, jud. Iași ; 8. Dioszegi Azzila — Zalău ; 9. Moț Georgeta — Timișoara ; 10. Vîlcea Gheorghe — București. (Continuare în numărul de mîine)

PREMIILE CONCURSULUI PRONOSPORT NR. 33 DIN 16 AUGUST 1970

CATEGORIA I : (12 rezultate) 4,3 variante a 8.863 lei

CATEGORIA a II-a : (11 rezultate) 46,8 variante a 977 lei

CATEGORIA a III-a : (10 rezultate) 381 variante a 180 lei

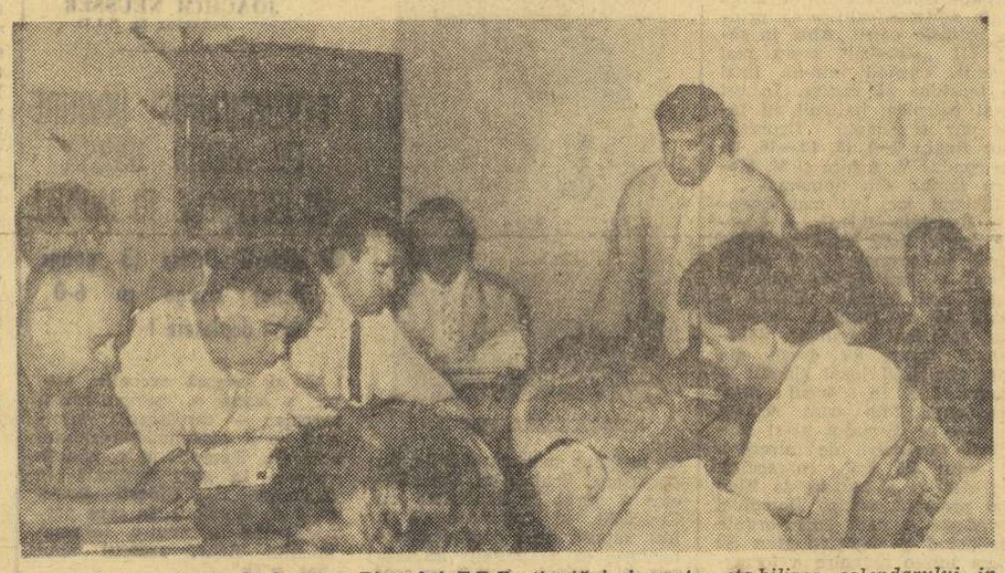

Aspect de la ședința de lucru a Biroului F.R.F., ținută ieri, pentru stabilirea calendarului internațional, al echipelor de divizia A

DE LA I.E.A.B.S.

Biletele, pentru turneul de fotbal din cadrul „Cupei Bucureștiului" care va avea loc în zilele de 22 și 23 august a.c. pe stadionul Republicii, s-au pus în vînzare începînd de azi 19 august a.c. la următoarele case de bilete : agențiile Loto-Pronosport din str. Halelor nr. 5 și Calea Victoriei nr. 2 precum și cele de la stadioanele 23 August, Republicii, Giulești, Dinamo și Progresul.

Pentru ziua de 22 august a.c. sînt valabile biletele cu seria 314 iar pentru ziua de 23 august a.c. cu seria 36.

AZI LA BUDAPESTA

REPREZENTATIVA UNGARIEI ÎNTÎLNEȘTE CAMPIOANA ȚĂRII NOASTRE, U. T. ARAD

● Lereter accidentat ● Formațiile probabile

BUDAPESTA 18 (prin telefon). — Marți după-amiază, lotul echipei U.T.A. a sosit la Budapesta în vederea întîlnirii cu reprezentativa Ungariei, care va avea loc miercuri seara (n.n. azi) pe „Nepstadion". După ce s-au instalat în noul hotel Aero, jucătorii au făcut un ușor antrenament de acomodare.

Antrenorul Nicolae Dumitrescu ne-a comunicat formația probabilă cu care U.T.A. va începe meciul:

Gornea — Birău, Calinin, Pojoni, Broșovschi, Axente, Petescu, Șchiopu, Dembrovschi, Domide, Fl. Dumitrescu.

Au mai făcut deplasarea portarul **Bătrîna** și următorii jucători: **Dumbrean, Hajnal, Schep, Sima.** Cîțiva dintre ei vor fi folosiți, probabil, în cursul partidei. În ce-l privește pe **Lereter,** care a făcut deplasarea, prezența sa în formație este incertă, deoarece în ultimele zile a acuzat o întindere musculară.

MULȚI DEBUTANȚI ÎN NAȚIONALA MAGHIARĂ

Marea majoritate a componenților echipei naționale maghiare sînt tineri și debutează cu acest prilej: fundașii **Fabian** (Vasas) și **Megyessi** (Ferencvaros) — 21 de ani, mijlocașul **Müller** (Vasas) 22 de ani, precum și înaintașii **Sarkozi** (M.T.K.) 23 de ani și **Kozma** (Honved) 21 de ani.

Nici ceilalți nu au la activ prea multe meciuri: fundașul **Pancsics** (Ferencvaros) 26 de ani, de 12 ori internațional A, **Konrad** (Pecsi Dozsa)

'AXENTE
Văzut de CLENCIU

24 de ani, 2 A, mijlocașul **Halmossi** (Szombathely) 23 de ani, 5 A, și **Kocsis** (Honved) 23 de ani, 5 A.

Interesant de menționat că după două etape, **în fruntea clasamentului golgeterilor din campionat se află** DOI JUCĂTORI SELECȚIONAȚI ÎN ECHIPA REPREZENTATIVĂ: KOCSIS cu 3 goluri și MÜLLER cu 2 goluri.

În acest an echipa Ungariei a susținut trei meciuri internaționale: **2—0 cu Polonia** și **1—2 cu Suedia** la Budapesta și **2—2 cu Iugoslavia,** la Belgrad. Săptămîna trecută echipa a susținut un prim joc de antrenament învingînd la limită (1—0) pe F. C. Carl Zeiss Jena prin golul marcat de **Bene,** abia în min. 75. În formația maghiară au evoluat cîțiva jucători care vor fi introduși și miercuri: **Bicskei, Konrad, Megyessi** și **Kozma.**

Iată echipa probabilă în meciul cu U.T.A., care va începe jocul: **Bicskei — Fabian, Pancsics, Konrad, Megyessi, Halmosi, Müller, Sarkozi, Kocsis, Szuromi, Kozma.** Întîlnirea va fi condusă de arbitrul F.I.F.A., **Ianos Birkoczy** (Ungaria).

S-A ÎNCHEIAT TURNEUL INTERNAȚIONAL MASCULIN DE VOLEI

ECHIPA R. D. GERMANE — VICTORIOASĂ

ÎN MECIUL DECISIV: R. D. G. — ROMÂNIA 3-1

TIMIȘOARA 18 (prin telefon de la trimisul nostru). Ultima zi a turneului internațional de volei a programat partide decisive pentru stabilirea clasamentului final. Deschiderea a fost făcută de echipele angajate în lupta pentru evitarea ultimului loc: *R.F. a Germaniei și Selecționata studențească a României.* Confirmînd inconstanța manifestată pe parcursul turneului universitarii au evoluat mult sub valoarea reală, cedînd în patru seturi. E drept că voleibaliștii vest-germani au depus multe eforturi pentru victorie, dar au obținut-o pe merit. Scor *3-1 (11, — 15, 11, 13)* pentru R.F. a Germaniei. Au arbitrat J. Goddardt (Belgia) și G. Borghi (Italia).

În continuare, echipele *Belgiei și Ungariei* s-au întrecut pentru cîștigarea turneului de consolare, deci a *locului V în clasamentul general.* După spectaculoase răsturnări de scor, belgienii au cîștigat surprinzător cu *3-2 (-13, 11, -13, 6, 15).* Jocul a durat 2 ore și 25 de minute. Au arbitrat *R. Andresen* (R.F. a Germaniei) și *M. Albuț* (România).

Iată clasamentul final al turneului pentru locurile 5—8:

5. Belgia	3	3	0	9:2	6
6. Ungaria	3	2	1	8:5	5
7. R.F.G.	3	1	2	4:7	4
8. Sel. stud.	3	0	3	2:9	3

★

Peste 2000 de spectatori au luat loc în tribunele sălii Olimpia, pentru a urmări partidele cele mai importante ale turneului: **Polonia—Italia** și **România—R.D. Germană.** Prima, trebuia să decidă ocupanta locului trei. Deși italienii își menajaseră forțele pentru acest joc, ei au intrat totuși obosiți psihic pe teren, în primele două seturi, nereușind să se ridice la valoarea polonezilor — superiori ca tehnică individuală și perfect acordați în acțiune. La italieni a lipsit aproape complet blocajul, armă ce le adusese calificarea printre primele patru. Abia în setul III „albaștrii" și-au mai revenit, reușind într-un final de tensiune să cîștige. În cel de-al patrulea, italienii au făcut pur și simplu figurație. Scor final: **3—1 (8, 12, —16, 2).** Au condus V. Arhire și V. Moraru (ambii din România).

Ultimul joc, cel mai așteptat, **România—R.D.G.,** a început într-o notă clară de echilibru. În primele două seturi scorul a fost strîns pînă în final, cînd formația R.D.G. a reușit să se impună, datorită unui atac mai percutant. Voleibaliștii noștri au greșit din nou, acceptînd jocul simplu al adversarilor, în locul unor combinații (din pase scurte) cu care ar fi putut să-și surprindă partenerii de întrecere. În setul III însă, cu același joc, dar cu o apărare la fileu mai promptă, echipa României dovedește o netă superioritate conducînd și cîștigînd clar. Se spera într-o revenire a formației noastre dar, în setul IV, jucătorii au evoluat crispat, greșind deseori la fileu și trimițînd numeroase baloane în aut. Ca urmare, sobra echipă a R.D.G. a cîștigat setul și, cu aceasta partida și turneul. Scor **3—1 (10, 13, —10, 8).** Au arbitrat I. Kositski (Polonia) și K. Kiss (Ungaria).

Clasamentul final:

1. R.D.G.	3	3	0	9:1	6
2. România	3	2	1	7:6	5
3. Polonia	3	1	2	5:7	4
4. Italia	3	0	3	2:9	3

A. BREBEANU

ORAȘUL CELEI DE A VI-a UNIVERSIADE

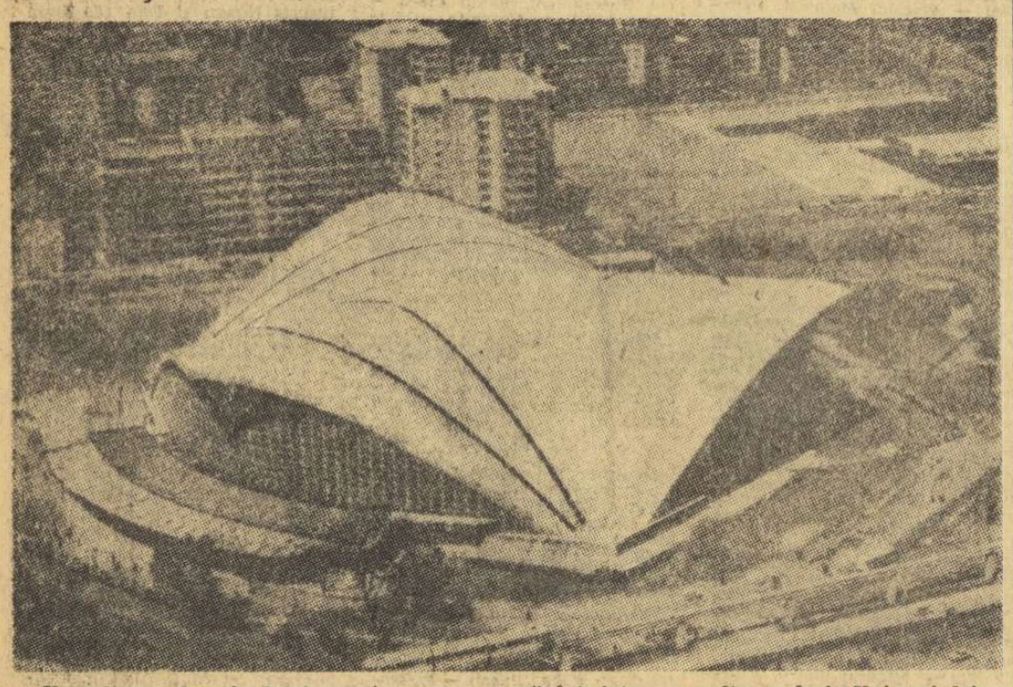

Una din modernele baze sportive, care va găzdui întrecerea din cadrul Universiadei

(Urmare din pag. 1)

de, încercînd să vedem dacă el reunește semnificațiile pe care am vrut să i le dăruim acestei întreceri. Încet, încet Universiada a început să-și împlinească menirea și astăzi, după 11 ani, pare că există de cînd lumea.

După nume, s-a pus problema steagului. El a fost creat tot în anul 1959, la Torino. Atunci s-au purtat îndelungi discuții cu privire la culoarea lui. Unii l-au dorit albastru, alții roșu, în sfîrșit, cîțiva l-au propus să fie galben. Am insistat, însă, să fie alb, pentru a nu se crea cumva părerea greșită că urmărește o altă idee decît aceea de sport și prietenie între popoare. Deci, alb. Alb cu un mare U (inițiala Universiadei) în mijloc. Lipsea însă simbolul reunirii tuturor continentelor. Drapelul olimpic are cele 5 cercuri. Noi ne-am hotărît, în final, pentru 5 stele, în culoarea celor 5 continente, dispuse pe steag astfel ca să formeze o coroană în jurul lui „U". Cînd a fost gata, el ni s-a părut a fi frumos și semnificativ. Nu ne-am imaginat însă atunci că va fi primit cu atîta căldură în lumea întreagă, că va fi aplaudat de milioane de oameni, aflați pe stadioane atît de depărtate unul de altul.

Așa s-au întîmplat lucrurile. Acum ne aflăm în pragul celei de a II-a ediții a Universiadei organizată de Torino. După ce competiția a făcut un lung voiaj pe continent și în afara lui, revine — bucurîndu-se de înaltul patronaj al Comitetului Internațional Olimpic — în orașul nostru. Torinezii se pregătesc să-i ofere o caldă găzduire. Stadioanele, sălile, bazele sportive, străzile și, bineînțeles, oamenii își așteaptă cu nerăbdare și emoție oaspeții, pe reprezentanții studențimii din lumea întreagă. Prin mine, orașul Torino le urează: **„Bun venit, petrecere frumoasă și performanțe cît mai bune!"**

sportul în lume

ULTIMELE FINALE ALE TURNEULUI DE LA HAMBURG

● Ilie Năstase clasat pe locul secund în ultima mare competiție europeană a anului

● Pozițiile fruntașilor în „Marele Premiu" al tenisului

Campionatele internaționale de tenis ale R. F. a Germaniei, încheiate luni după amiază la Hamburg, au fost totodată și ultimul act în suita de mari turnee europene ale sportului alb. Considerate, tradițional, ca fiind a treia competiție continentală pe terenuri cu zgură (după Roland Garros și Roma), campionatele vest-germane au reunit anul acesta la start o serie întreagă de nume prestigioase. **Învins în finală, după o luptă dramatică, primul nostru tenisman, Ilie Năstase, își trece totuși la activ un foarte prețios loc doi, care confirmă marile sale succese din acest sezon. Printre acestea strălucesc victoria sa de la campionatele Italiei, ca și locul întîi obținut alături de Ion Țiriac în proba de dublu de la Roland Garros.** În același timp, prin cîștigarea finalei de la Hamburg, asul profesionist Tom Okker își menține locul de lider printre rachetele europene.

Iată acum și ultimele rezultate ale marelui turneu încheiat la Tennis-Club Rothenbaum din Hamburg. Finala de simplu feminin a furnizat o surpriză. În revenire de formă, cunoscuta jucătoare berlineză **Helga Schulze-Rösl** a dispus de vechea sa rivală **Helga Niessen** cu 6—3, 6—3. A fost o finală „de casă", singura care a prilejuit un succes al gazdelor. La dublu masculin, perechea sud-africană **Hewitt-McMillan,** după ce a eliminat pe australienii **Roche — Davidson** cu 6—4, 3—6, 6—4 a cîștigat și finala cu **Okker** (Olanda) — **Pilici** (Iugoslavia) la scor net: 6—3, 7—5, 6—3. În finala la dublu mixt: **Judy Teggart—Dalton** (Australia), **McMillan** (R.S.A.) — **Goolagong** (Australia), **Hewitt** (R.S.A.) 6—4, 6—4.

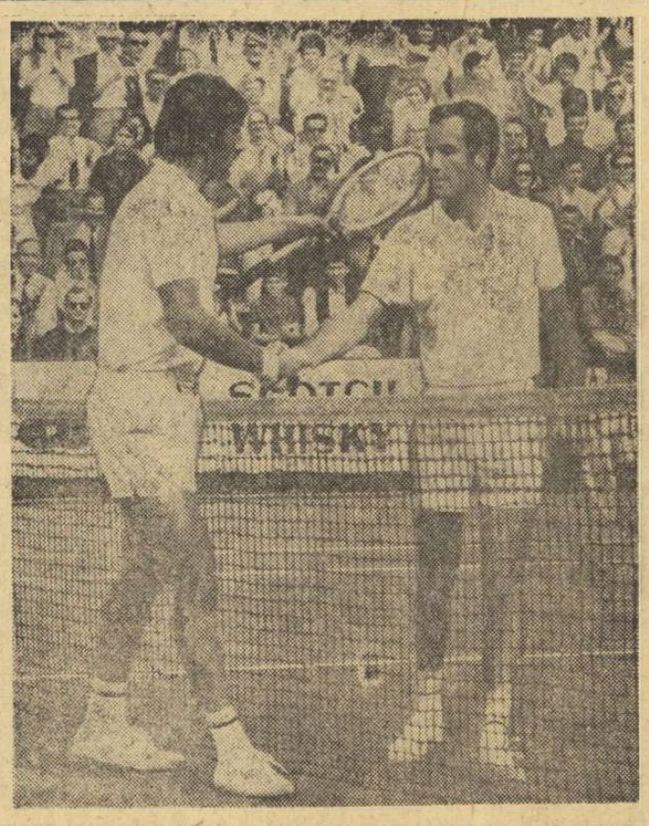

Ilie Năstase (stînga) și Tom Okker, doi mari rivali, își string mîna deasupra fileului de tenis, după pasionantul lor duel. Ca și în primăvară la Bruxelles, la fel și pe terenul central din Rothenbaum, învingător într-o mare finală a fost „olandezul zburător". O rundă pierdută de cutezătorul nostru Ilișă, dar din nou un loc cîștigat printre fruntașii sportului alb...

În timp ce tau sfîrșit întrecerile de la Hamburg, un nou turneu de tenis „open" își ia startul dincolo de Ocean, la Merion (Pennsylvania). Acest turneu, care se desfășoară pe terenuri cu gazon, contează pentru clasamentul „Marelui Premiu" al Federației internaționale de tenis (F.I.L.T.), organizat în colaborare cu firma Pepsi-Cola. Fe primele locuri în clasamentul acestei competiții-circuit, care a ajuns la jumătatea desfășurării sale, după opt turnee, se găsesc următorii: **Richey** (S.U.A.) 32 puncte, **Kodes** (Cehoslovacia) și **Rosewall** (Australia) 23 p, **Ashe** (S.U.A.) și **Franulovici** (Iugoslavia) 22 p, **NĂSTASE** (România), **Roche** și **Newcombe** (Australia) 21 p.

Corespondențe speciale pentru „SPORTUL"

URMĂRINDU-I PE SEELER, MÜLLER, OVERATH ȘI BECKENBAUER...

● Comentarii după prima etapă a campionatului vest-german ● Azi, finala Cupei R. F. G.: F. C. Köln — Alemannia Aachen

Așteptată cu mare interes, prima etapă a campionatului vest-german a adus în tribune sute de mii de spectatori. Iubitorii fotbalului din această țară au vrut să vadă felul cum se comportă internaționalii, după scurta dar binemeritata odihnă post-mexicană. Părerile și aprecierile privind comportarea „mexicanilor" nu sînt prea elogioase. Nici Uwe Seeller de la Hamburger S.V., dar nici Gerd Müller și Beckenbauer, de la Bayern München nu au încălțat încă „ghetele de goluri", expresie folosită curent de către iubitorii fotbalului din țara noastră, și poate necunoscută în România. Este foarte adevărat însă că atît Bayern cît și Hamburger S.V. au avut

BECKENBAUER

de susținut meciuri dificile, în deplasare. Echipa lui Uwe Seeler a jucat la Frankfurt cu Eintracht, și cu toate că a fost supusă unei dominări autoritare, ea a „scăpat" cu fața curată, reușind un valoros scor alb (0—0). Seeler nu a avut prea multe ocazii, pentru că a primit în acest meci sarcini de a juca defensiv și la mijlocul terenului. Bayern München a evoluat la Stuttgart în compania echipei locale și a avut de asemenea o misiune foarte dificilă. Rezultatul de egalitate 1—1 (1—1) este considerat de presa vest-germană care a apărut luni, drept bun pentru începutul campionatului.

O partidă pasionantă s-a desfășurat la Bremen, între echipa locală Werder și F. C. Köln. Gazdele au deschis scorul în prima repriză prin Schmidt (min. 26) și se părea că vor cîștiga meciul. Cu 4 minute înainte de fluierul final, internaționalul Löhr a egalat printr-un șut expediat cu capul. Astfel, echipa antrenată acum de austriacul Ocwirk a cucerit un punct prețios. Deosebit de interesant a fost aici duelul dintre internaționalii Höttges (Bremen) și Overath (Köln). Impetuosul fundaș l-a ținut în șah pe brunetul Overath, așa încît acesta nu a putut ajunge în poziție de șut. Totuși, Overath a știut să-l evite în ultimele minute cînd s-au retras la mijlocul terenului, servindu-l pe Löhr cu mingea cu care s-a înscris punctul egalizator.

Miercuri (n.r. azi) la **Aachen,** F. C. Köln susține un nou meci dificil: finala Cupei R.F.G., cu Alemannia. **„În orice caz, acest joc nu este atît de dificil ca cel susținut la Bremen** — spunea Ocwirk după etapă — **și sperăm să ajungem în posesia trofeului".**

JOACHIM NEUSSER
redactor la S.I.D.

FERENCVAROS ÎNVINGE PE PECSI DOZSA ÎN ULTIMELE 10 MINUTE

● Ujpesti Dozsa (3 goluri Bene) cîștigă cu 6-0 în deplasare!

Cu o singură excepție, etapa a doua a campionatului maghiar — desfășurată duminică — a consemnat rezultate normale. Excepția o constituie victoria la scor realizată în deplasare de **Ujpesti Dozsa** (6—0 cu **Komlo !**). În care partea leului a avut-o internaționalul **Bene,** autorul unui „hat trick".

Ferencvaros, clasată pe locul al doilea, cu același număr de puncte ca și Ujpesti Dozsa, a obținut o victorie cu emoții (3—1), în fața formației **Pecsi Dozsa,** viitoarea adversară a Universității Craiova în „Cupa europeană a tîrgurilor". Timp de 20 de minute meciul s-a menținut echilibrat. Apoi ambele echipe au ratat cîteva ocazii clare și tabela de marcaj a rămas albă... După pauză, portarul echipei Ferencvaros, Geczi, în formă excelentă, este pus la grea încercare de atacanții oaspeților. Totuși, Ferencvaros reușește să deschidă scorul prin Szöke în urma unei mari gafe făcute de apărarea adversă. În min. 70 Pecși Dozsa egalează din lovitură liberă, prin **Maté.** Abia în ultimele 10 minute foștii campioni își adjudecă victoria prin punctele marcate de **Brankovics** și **Albert.** Cei mai buni de la învinși, portarul **Raab,** mijlocașul **Kocsis** și înaintașul **Maté.**

Celelalte rezultate ale etapei: **Csepel—Honved** 2—1 **Salgotarjan—Dunaujvaros** 3—1, **Videoton—M.T.K.** 1—1, **ETO Györ—Szeged** 2—0, **Szombathely—Diosgyör** 3—2.

Iată primele clasate după două etape (în paranteză, sînt trecute punctele cucerite în campionatul de tranziție, care se adaugă în actualul clasament).

1. Ujpesti Dozsa	(8)	2	2	0	0	11-0 12
2. Ferencvaros	(8)	2	2	0	0	5-2 12
3. Vasas	(6)		2	2	0	0	4-0 10
4. M.T.K.	(7)		2	0	2	0	2-2 9
5. Honved	(7)		2	1	0	1	5-2 9

ZOLTAN SUBERT
redactor la „Nepsport"-Budapesta

ȚIRIAC ȘI NĂSTASE FAC DECLARAȚII PENTRU CLEVELAND '70

DISCUȚII ASUPRA ȘANSELOR ECHIPEI R.F.G. ÎN CHALLENGE-ROUNDUL „CUPEI DAVIS"

DUSSELDORF, 18 (Agerpres). — Ca urmare a victoriei cu 4—1 realizată în fața selecționatei de tenis a Spaniei, echipa R.F. a Germaniei va disputa în zilele de 29, 30 și 31 august la Cleveland finala „Cupei Davis" cu echipa S.U.A., deținătoarea „Salatierei de argint". În legătură cu această finală, mai mulți participanți la turneul de tenis recent încheiat la Hamburg au făcut o serie de declarații corespondenților agențiilor internaționale de presă.

ION ȚIRIAC (România) a spus printre altele: **„Echipa vest-germană a demonstrat că știe să joace pe terenuri asfaltate. Componenții acestei formații au dat un randament superior pe astfel de terenuri și cred că vor face o figură frumoasă la Cleveland".** La rîndul său, **ILIE NĂSTASE** a spus: **„Tenismanii vest-germani au dat maximum posibil în meciul cu Spania. Ei pot oferi jocuri spectaculoase și în finala cu S.U.A.".**

Tenismanul sud-african **FREW MC.MILLAN** a declarat că echipa S.U.A. va cîștiga cu 4—1. **OWEN DAVIDSON** (Australia) a arătat că echipa vest-germană nu trebuie desconsiderată și că, după el, are o șansă în întîlnirea cu S.U.A. Olandezul **TOM OKKER,** învingătorul de la Hamburg, a spus că echipa vest-germană a știut să speculeze erorile tactice ale jucătorilor spanioli. Campionul olandez a arătat că echipa vest-germană are totuși șanse minime la Cleveland.

TREI VICTORII ROMÂNEȘTI ÎN PRIMA ZI A C. E. DE LUPTE

HUSKVARNA, 18 (prin telefon). În marea sală de sport din localitate au început marți dimineață întrecerile primei ediții a campionatelor europene de lupte rezervate juniorilor. Mai întîi au intrat în focul competiției continentale tinerii luptători specialiști la greco-romane. Pe listele de înscrieri figurează 112 concurenți din 18 țări. Cei mai mulți participanți sînt la categoriile 56 kg (17) 60 și 65 kg (cîte 13).

Primul dintre juniorii români care a evoluat a fost Gheorghe Stroie (cat. 48 kg). El l-a avut ca adversar, pe iugoslavul Iosif Ilija. Primind un avertisment dictat cu multă ușurință, în momentul cînd avea 2 puncte avantaj, Stroie a pierdut la puncte. A urmat partida de la categoria 56 kg, dintre Mihai Boțilă și finlandezul Hector Järvinen. Acționînd deosebit de combativ Boțilă și-a sufocat pur și simplu adversarul obținînd victoria prin tuș în min. 6. Tot prin tuș a încheiat prima partidă și Adrian Popa (cat. 70 kg) în fața turcului Behmen Ercihan. La următoarea categorie, 75 kg, Ionică Fisculeanu cu toate că a condus cu 4 puncte în meciul cu bulgarul Koicio Petkov nu a reușit să păstreze nici măcar un avantaj minim pierzînd, în final, la puncte (8—10). Alexandru Szabo (cat. 60 kg) a încheiat partidele susținute de juniorii noștri în reuniunile primei zile, cu o frumoasă victorie obținută în fața iugoslavului Marko Kasanovici.

„Greul" Roman Codrean a fost liber în primul tur, el urmînd să intre în concurs miercuri dimineață.

TELEX ● TELEX ● TELEX ● TELEX ● TELEX ●

În cadrul campionatelor de atletism ale orașului Leningrad au fost înregistrate cîteva performanțe de valoare. Vasili Voichin a aruncat greutatea la 19,46 m (al doilea rezultat din U.R.S.S.), iar sprinterul Boris Savciuc a parcurs 100 m plat în 10,3. Maria Bahtmatova a realizat în cursa de 100 m plat timpul de 11,6.

■

Au început campionatele mondiale de yahting clasa „Finn", în golful Cascais (30 km de Lisabona). După desfășurarea primei regate, în clasament conduce americanul R. Andre, urmat de suedezul Liljegren și norvegianul Werenskiold.

■

Boxerul Ismael Laguna (Panama), campion mondial la cat. ușoară, a fost autorizat de forul internațional de a-și pune centura în joc în fața scoțianului Ken Buchlanan. Meciul va avea loc la 26 septembrie la Porto Rico.

■

În ultimele finale ale turneului de tenis de la Toronto, australianca Margaret Court a învins-o cu scorul de 6—3, 6—4, 6—4, pe Rosemary Casals (S.U.A.), iar cuplul Martin Riessen (S.U.A.) — Bill Bowrey (Australia) a învins cu 6—3, 6—2 pe Drysdale (R.S.A.) — Fred Stolle (Australia).

■

La Tel Aviv, s-a disputat a doua regată din cadrul campionatului mondial de yahting clasa „420". Victoria a fost obținut de australienii Gilder și Giles. Cei doi sportivi conduc și în clasamentul general. Ei totalizează 10 puncte.

TURUL CICLIST AL SLOVACIEI

Cea de-a 14-a ediție a Turului ciclist al Slovaciei va reuni la start alergători din Franța, Polonia, Austria, ROMÂNIA, Danemarca, U.R.S.S., Italia și Cehoslovacia. Competiția măsoară aproximativ 1 000 km împărțiți în 6 etape.

C.M. studențesc de șah

ECHIPA ANGLIEI SE DISTANȚEAZĂ

HAIFFA, 18. Campionatul mondial studențesc de șah a continuat cu desfășurarea partidelor cuprinse în cea de-a 8-a rundă.

REZULTATE: Anglia — Austria 2—2; R. F. a Germaniei — Elveția 3—1; Israel — Finlanda 3½—½; Islanda — Suedia 3½—½, Scoția — Grecia 2—1 (1).

În clasament, conduce Anglia cu 24 de puncte, urmată de S.U.A. 19½ p (și 4 partide întrerupte), R. F. a Germaniei 18 (4) p etc.

TURNEUL DE BASCHET DE LA MOSCOVA ÎNAINTEA PARTIDELOR DECISIVE

Au continuat întrecerile turneului internațional masculin de baschet de la Moscova. Echipa S.U.A. a întrecut cu 77—70 (39—33) echipa de tineret a U.R.S.S. În cel de-al doilea joc, echipa U.R.S.S. a învins cu scorul de 109—69 (55—35) echipa Cehoslovaciei. În ziua a treia, se vor întîlni U.R.S.S. I — S.U.A. și U.R.S.S. (tineret) — Cehoslovacia.

-ultimele știri-ultimele rezultate-ultimele știri-ultimele rezultate-

LOTURILE ROMÂNIEI DE TALERIȘTI ȘI SKEETIȘTI EVOLUEAZĂ PESTE HOTARE

După încheierea campionatelor republicane de talere și skeet, trăgătorii noștri fruntași cu arma de vînătoare vor concura la două importante competiții peste hotare, ultimele înaintea campionatelor europene de la București. Astfel, taleriștii Ion Dumitrescu, Gheorghe Florescu, Ștefan Popovici, Aurel Ionescu și Vasile Trăistaru asistați de antrenorul Grigore Ioanide vor participa la „Marele Premiu Leipzig" din zilele de 28—30 august, iar skeetiștii Gheorghe Sencovici, Gleb Pintilie, Dumitru Danciu și Nicolae Vlădoi **împreună cu antrenorul Ion Lovinescu vor fi prezenți la campionatele internaționale ale Poloniei, de la Varșovia, din zilele de 29 și 30 august.**

MARILYNN NEUFVILLE VA CONCURA PENTRU JAMAICA LA J. O.

Din Kingston (Jamaica) se anunță că la sosirea sa în patrie cunoscuta atletă jamaicană MARILYN NEUFVILLE, recordmană mondială la 400 m plat, a declarat că de aci încolo va concura numai sub culorile țării sale. Ea a precizat că la viitoarele Jocuri Olimpice de la München, va face parte din delegația Jamaicei. După cum se știe, Marilyn Neufville era stabilită pînă acum în Anglia și a concurat pentru această țară în marile competiții atletice.

FINALA „C. C. E." LA WEMBLEY?

Un purtător de cuvînt al federației internaționale de fotbal (F.I.F.A.) a declarat că **acest for studiază posibilitatea ca finala „Cupei campionilor europeni" să aibă loc la 2 iunie în anul viitor pe stadionul londonez Wembley.** De altfel, această propunere a fost făcută de uniunea europeană de fotbal. **Orașul Atena va găzdui la 19 mai finala „Cupei Cupelor".**

O hotărîre definitivă în problema finalelor competițiilor internaționale europene va fi luată cu ocazia ședinței comitetului executiv al U.E.F.A., care va avea loc în noiembrie la Paris.

UN NOU FESTIVAL BASCHETBALISTIC

La Rossetto (Italia) începe joi al 25-lea festival european de baschet, la care și-au anunțat participarea selecționatele **Italiei, Franței, Bulgariei, Braziliei** și **Israelului.** Majoritatea jucătorilor angajați în această întrecere vor pleca apoi la Torino, pentru a lua parte la turneul de baschet din cadrul Universiadei.

● S-au stabilit datele meciurilor Zeleznicіar Sarajevo — Anderlecht (Belgia), din cadrul primului tur al „Cupei europene a tîrgurilor". Primul joc va avea loc la 2 septembrie la Sarajevo, iar cel de-al doilea la 16 septembrie la Bruxelles.

■

După 9 runde în turneul internațional masculin de șah de la Polianice Zdroj (Polonia) în fruntea clasamentului se află Zaițev (U.R.S.S.) cu 6½ (1) p, Smeikal (Cehoslovacia) 6½ p, Szmidt (Polonia) 6 p.

„U" TIMIȘOARA PE LOCUL II ÎN TURNEUL DE HANDBAL DE LA BELGRAD

Participînd la un turneu internațional desfășurat la Belgrad, echipa feminină de handbal Universitatea Timișoara s-a clasat pe locul secund, fiind învinsă, după prelungiri, de cîștigătoarea întrecerii, Radnicki Belgrad: 13—14 (6—7, 12—12, 13—12). În preliminarii, studentele dispuseseră de Textil Pancevo cu 13—10 și de Tuzla Sloboda cu 14—13. Clasament final: 1. Radnicki, 2. Universitatea, 3. Textil Pancevo, 4. Universal Polonia Varșovia, 5. Tuzla Sloboda. (P. ARCAN-coresp. principal)

Redacția și administrația: str. Vasile Conta nr. 16; telefoane: centrală 11 10 05, secția corespondenți 11 51 09, interurban 72 și 286; telex: sportrom buc 180. Tiparul: I.P. „Informația", București. 40368

PROLETARI DIN TOATE ȚĂRILE, UNIȚI-VĂ!

sportul

ZIAR AL CONSILIULUI NAȚIONAL PENTRU EDUCAȚIE FIZICĂ ȘI SPORT

ANUL XXVI — Nr. 999 (6433) | 4 PAGINI 30 BANI | Joi 20 august 1970

PLECAREA LA MOSCOVA A DELEGAȚIEI DE PARTID ȘI DE STAT A REPUBLICII SOCIALISTE ROMÂNIA, CONDUSĂ DE TOVARĂȘUL NICOLAE CEAUȘESCU

Ieri la amiază a părăsit Capitala, plecind spre Moscova, delegația de partid și de stat a Republicii Socialiste România, condusă de tovarășul Nicolae Ceaușescu, secretar general al Partidului Comunist Român, președintele Consiliului de Stat al Republicii Socialiste România, pentru a lua parte la intîlnirea conducătorilor de partid și de stat din R. P. Bulgaria, R. S. Cehoslovacă, R. D. Germană, R. P. Polonă, Republica Socialistă România, R. P. Ungară și U.R.S.S.

Din delegație fac parte tovarășii Ion Gheorghe Maurer, membru al Comitetului Executiv, al Prezidiului Permanent al C.C. al P.C.R., președintele Consiliului de Miniștri, Paul Niculescu-Mizil, membru al Comitetului Executiv, al Prezidiului Permanent, secretar al C.C. al P.C.R., Corneliu Mănescu, membru al C.C. al P.C.R., ministrul afacerilor externe.

La plecare, pe aeroportul Băneasa, erau prezenți tovarășii Emil Bodnaraș, Gheorghe Pană, Ilie Verdeț, Maxim Berghianu, Constantin Drăgan, Emil Drăgănescu, Janos Fazekas, Petre Lupu, Manea Mănescu, Dumitru Popa, Dumitru Popescu, Ștefan Voitec, Petre Blajovici, Mihai Gere, Ion Iliescu, Ion Ioniță, vicepreședinți ai Consiliului de Miniștri, membri ai C.C. al P.C.R., ai Consiliului de Stat și ai guvernului, conducători de instituții centrale și organizații obștești.

Erau de față A. V. Basov, ambasadorul Uniunii Sovietice la București, și membri ai ambasadei.

SOSIREA LA MOSCOVA

Trimisul Agerpres, A. Toth, transmite: Pe aeroportul Vnukovo, delegația de partid și de stat a Republicii Socialiste România a fost întîmpinată de Leonid Brejnev, secretar general al C.C. al P.C.U.S., Alexei Kosîghin, membru al Biroului Politic al C.C. al P.C.U.S., președintele Consiliului de Miniștri al U.R.S.S., G. I. Voronov, membru al Biroului Politic al C.C. al P.C.U.S., K. F. Katușev, secretar al C.C. al P.C.U.S., Andrei Gromîko, membru al C.C. al P.C.U.S., ministrul afacerilor externe al U.R.S.S., K. V. Rusakov, șef de secție la C.C. al P.C.U.S.

La Moscova au sosit, de asemenea, delegații de partid și de stat din: R. P. Bulgaria, în frunte cu Todor Jivkov, prim-secretar al C.C. al P.C.B., președintele Consiliului de Miniștri al R. P. Bulgaria; R. S. Cehoslovacă, în frunte cu Gustav Husak, prim-secretar al C.C. al P.C. din Cehoslovacia; R. D. Germană, în frunte cu Walter Ulbricht, prim-secretar al C.C. al P.S.U.G., președintele Consiliului de Stat al R. D. Germane; R. P. Polonă, în frunte cu Wladyslaw Gomulka, prim-secretar al C.C. al P.M.U.P.; R. P. Ungară, în frunte cu Janos Kadar, prim-secretar al C.C. al P.M.S.U.

La sosire, delegațiile au fost întîmpinate de conducători de partid și de stat ai Uniunii Sovietice în frunte cu Leonid Brejnev, secretar general al C.C. al P.C.U.S.

23 AUGUST 1944–1970

SPORTIVII CINSTESC MAREA SĂRBĂTOARE

BOGAT PROGRAM PE STADIONUL REPUBLICII

Ca în fiecare an, în cinstea zilei de 23 August, Consiliul municipal pentru educație fizică și sport organizează, pe stadionul Republicii, sub titulatura **„CUPA MUNICIPIULUI BUCUREȘTI"**, o serie de manifestări sportive, devenite tradiționale. Programul este următorul:

SIMBATA 22 AUGUST

Ora 18—19,45: meciul de fotbal RAPID — STEAUA (arbitru Constantin Petrea). În pauza meciului vor avea loc demonstrații de aeromodelism,

Ora 19,45—20: demonstrație de judo, cu cei mai cunoscuți sportivi ai acestei spectaculoase și frumoase ramuri sportive.

Ora 20—21,45: al doilea meci al cuplajului: STEAGUL ROȘU — PROGRESUL (arbitru Anton Münich). În pauza meciului se vor desfășura demonstrații de călărie-dresaj.

DUMINICA 23 AUGUST

Ora 18—19,45: meciul echipelor învinse în prima zi, pentru locurile 3—4 (arbitru Kevork Ghemigean). În pauza meciului: ciclism, curse de urmărire. Participă pistarzi din lotul republican de ciclism.

Ora 19,45—20: demonstrație de gimnastică acrobatică, cu participarea unei echipe formată din studenți de la I.E.F.S.

Ora 20—21,45: finala „Cupei municipiului București" (arbitru Gh. Limona). În pauza finalei, spectatorii vor putea asista la două tentative atletice de recorduri de juniori. Se vor desfășura cursele de 1000 m (juniori) și 600 m (junioare).

SPORTUL DE MASĂ IA AMPLOARE LA SINAIA

SINAIA, 19 (de la corespondentul nostru). — La intrarea în Sinaia, venind dinspre București, pe șoseaua națională se înalță silueta zveltă a uzinei de mecanică fină. MEFIN — însemnînd, așadar, mecanică fină — este emblema unei adevărate bijuterii a industriei românești.

— De cîtva timp, în uzina noastră activitatea sportivă a intrat într-o fază nouă, căpătind cu adevărat un caracter de masă — ne spune tovarășul Nicolae Păunescu, președintele asociației sportive.

Înregistrăm succesele obținute de luptători, boberi, schiori și fotbaliștii uzinei și reținem că echipele sînt formate din tineri muncitori fruntași în producție. În ceea ce privește activitatea de masă, în ultima vreme aproape în toate secțiile activează una sau mai multe echipe de volei. Atletismul și schiul au luat, de asemenea, amploare.

În cinstea zilei de 23 August, 335 de tineri sînt angrenați în întreceri pe secții, la popice, șah și volei. Cu sprijinul conducerii uzinei va fi terminată, exclusiv prin muncă voluntară, sala de lupte.

G. IRIMINOIU

M. SLAVIC ȘI V. COSTA LAUREAȚI BALCANICI LA ÎNOT

În prima zi a întrecerilor J. B. de la Atena, M. SLAVIC (400 m liber) și V. COSTA (100 m bras) au devenit campioni balcanici.

Citiți în pag. a 4-a rezultatele complete ale zilei inaugurale.

VASILE COSTA

MARIAN SLAVIC

Ion Dumitrescu este noul campion de talere al țării

Competiția pentru desemnarea celui mai bun talerist al țării care a reunit timp de trei zile, la poligonul Tunari, pe cei mai buni specialiști ai genului, s-a încheiat, ieri, cu victoria lui ION DUMITRESCU (Olimpia). După ce în prima zi el a luat conducerea, în cea de a doua a înscris o scădere de scurtă durată, pentru ca la ultima manșă de 50 de talere, Dumitrescu să tragă impecabil și să cucerească titlul național.

Bine s-a comportat și fostul campion al țării, *Gheorghe Florescu* (*Steaua*). Miercuri, însă, a avut un debut nefavorabil. Încă de la primele focuri, țintașul stelist a ratat un taler. Starea de nervozitate a crescut și încă două farfurii zburătoare au scăpat neatinse. Între timp, *Dumitrescu* concura destul de relaxat, deși foarte atent la fiecare foc. Întrecerea celor doi fruntași ai sportului cu arma de vînătoare a oferit o dispută pasionantă, ambii evoluînd la un nivel corespunzător. Atît *Dumitrescu* cît și *Florescu*, ca și alți trăgători vizați să ne reprezinte la europenele din prima jumătate a lunii septembrie de la București, au însă posibilități să ridice plafonul rezultatelor lor. Și pînă atunci ei, pot confirma valoarea lor superioară chiar cu ocazia participării la *„Marele premiu Leipzig"* de la sfîrșitul săptămînii viitoare.

Tinerii *Bodnărescu* și *Sudițu* au concurat acceptabil și în ultima zi. Și ei sînt capabili de cifre superioare.

Întrecerile campionatului au constituit un test pentru stadiul de pregătire a țintașilor noștri fruntași, dar, tot-

C. COMARNISCHI

(Continuare în pag. a 2-a)

CAMPIONATELE DE ATLETISM ALE JUNIORILOR

● Tamas Szabo și Sandu Mitrofan 10,5 s pe 100 m ● Gh. Suha nou record la greutate

● 11 titluri pentru reprezentanții provinciei

Alergătorii peste garduri, în primul plan Ion Glavă — cîștigătorul probei, zoresc spre linia de sosire.
Foto: V. BAGEAC

Privind din tribuna de la „Republicii" întrecerile primei zile a campionatelor de atletism ale juniorilor, prima observație este aceea legată de gabaritul remarcabil al celor mai mulți dintre concurenți, consecință firească a muncii de selecție desfășurată de antrenori și de profesorii de educație fizică. Este realmente o plăcere să-i urmărești pe acești tineri, viitorii performeri ai atletismului nostru. Dacă din acest punct de vedere, al selecției, se pot face aprecieri pozitive asupra competiției, în ceea ce privește pregătirea fizică și tehnică, trebuie spus răspicat, este încă loc de mai bine. Din acest motiv apare chiar o discrepanță între gabarit și rezultatele înregistrate la diferite probe.

Urmărindu-i la lucru pe atleții participanți la reuniunea inaugurală, reținem numele citorva care au înregistrat cifre promițătoare. Capul de afiș il deține, credem, aruncătorul de greutate **Gheorghe Suha** care a corectat recordul republican al juniorilor de 17-19 ani obținînd 15,85 m. Se pare că Suha este aruncătorul pe care se poate conta în viitor și că nu va trece multă vreme pînă ce rezultatele sale vor atinge nivelul cerințelor internaționale, la o probă la care atletismul nostru este,

Romeo VILARA

(Continuare în pag. a 2-a)

RUGBY:

DINAMO-S. A. MAULEONAIS 18-8

Fără a fi arătat tot ce știe, **Dinamo** a întrecut lejer pe **S.A. Mauleonais, cu 18—8 (5—0).** Scorul nu reflectă suficient superioritatea — îndeosebi din repriza a doua — a echipei bucureștene, care a ratat cel puțin alte 10 puncte.

De partea cealaltă, rugbyștii de la S.A. Mauleonais s-au arătat a fi posesorii unei tehnici avansate, demnă de școala franceză. Ei s-au impus, mai ales în prima repriză, prin spontaneitate, prin inventivitate și acțiuni foarte subtile. Și dacă apărarea formației dinamoviste nu ar fi manifestat fermitate, dejucînd toate intențiile oaspeților, ar fi fost greu de prevăzut evoluția scorului. Așa, S.A. Mauleonais, văzînd că are în față un veritabil zid de netrecut, a cedat treptat, a slăbit din forța atacurilor, încercînd rareori (dar periculos) acțiuni pe contraatac. În orice caz, jocul echipei franceze a plăcut, încadrîndu-se într-o partidă-spectacol agreabilă.

Scorul l-a deschis Dinamo prin **Baciu** (min. 23) — o încercare transformată de **Nica.** După pauză, rugbyștii de la Dinamo își măresc avantajul: o nouă încercare (min. 52), avînd drept autor pe **Iftimie** (a transformat același Nica). Apoi este rîndul lui **Niculescu** să înscrie, tot o încercare (min. 57) transformată de **Nica.** Oaspeții reduc din handicap prin **Marquesuzaa** (min. 60) — o încercare ratată de Martin. Cu încercarea lui **Iorgulescu** (min. 65) Dinamo își oprește motoarele. Nu și francezii, care mai înscriu o încercare prin **Pourraillet.** Iar **Martin** nu mai greșește transformarea. Scor final: 18—8. Arbitrul **G. Eftimescu** (ajutat la margine de **D. Zamfir** și **Gh. Lincan**) a condus bine formațiile:

DINAMO: Stoica, Caraiman, Baciu — Dărăban, Tuțuianu — Iorgulescu, Iftimie (Istudor), Fugigi — Florescu, Dragomirescu — Coravu (Apribula), Niculescu, Nica, Constantin (Hulă) — Dăiciulescu.

S. A. MAULEONAIS: **Errea, Camy, Lestarpe — Marquesuzaa, Sapioule — Carrique, Etchecopar, Indourain — Tafernaberry, Morot — Escaude, Pourraillet, Etchebarue, Lhande — Martin.**

Tiberiu STAMA

Una din acțiunile periculoase ale francezilor: balonul este condus spre buturile dinamoviste de către Tafernaberry, protejat de Camy. Între ei, Iftimie este gata să intervină...
Foto: I. GAVRILĂ

EMIL RUSU (Dinamo) CONTINUĂ SĂ CONDUCĂ ÎN „CUPA VOINȚA" LA CICLISM

BRAȘOV, 19 (prin telefon). Miercuri, etapa a II-a a „Cupei Voința", Brașov—Rupea—Brașov, 124 km, i-a întîmpinat pe cicliști cu aceeași vreme bună, primitoare. După startul calm, grupat, s-a rulat pentru încălzire o distanță de 4—5 km, iar apoi plutonul s-a fragmentat, pilotat fiind de un grup de 15—16 cicliști. Nenorocirea era că ei nu colaborau, ci atacau dezordonat. Era, probabil, prea devreme și nimeni nu părea convins de reușita unei eventuale evadări. Totuși, în apropiere de Feldioara, Sofronie, Nemțeanu și Zerbini își iau inima în dinți, înjghebează o morișcă și reușesc să se distanțeze pînă la 45 s față de plutonul ce pedala liniștit în spate. Premiul de cățărare l-a cîștigat, pe dealul Bogata, Sofronie, după o dispută aprigă cu Zerbini. La întoarcere, același punct a marcat victoria lui Vasile Selejan față de Vasile Burlacu. Evadații, rămași în doi (Nemțeanu cedase), obosiți, încep să se uite din ce în ce mai des înapoi și după 55 min. de evadare, resemnați, se lasă înghițiți — mai mult din lipsă de convin-

Mihai BIRA

(Continuare în pag. a 2-a)

Ciclistul maghiar Iszak cîștigînd sprintul etapei a II-a, disputat ieri la intrarea în Brașov
Foto: A. NEAGU

Panciu: PROMISIUNEA UNEI ASOCIAȚII MODEL...

Element de existență relativ recentă în peisajul sportiv al țării, ASOCIAȚIA MODEL reprezintă un factor de plenară dezvoltare a sportului de masă, propunîndu-și să realizeze o antrenare sporită a membrilor respectivi, chemați pe stadion sau în sală în virtutea ideii de mișcare, de exercițiu fizic, de sănătate, neurmărind — cel puțin ca scop imediat — realizarea unor performanțe sportive deosebite.

În scopul răspîndirii cît mai fecunde a acestei noi forme de activitate, Consiliul Național pentru Educație Fizică și Sport i-a convocat — la mijlocul lunii iulie — pe președinții consiliilor județene, dînd cu această ocazie indicațiile de rigoare și realizînd o primă și utilă confruntare de idei.

Pe urmele unei asemenea asociații model am pornit ajungînd la...

RAPID PANCIU

Asociația sportivă Rapid Panciu — aflată într-un mare centru viticol al țării, orășel cu peste 8 000 de locuitori, situat în județul Vrancea —

REPORTER

(Continuare în pag. a 2 a)

Voința București — Jahn Rheinhausen 15-11 (11-6) la handbal

Marți după-amiază, pe terenul Voința din Capitală, s-a disputat meciul internațional de handbal între echipele masculine Voința București și Jahn Rheinhausen (R.F. a Germaniei), încheiat cu victoria jucătorilor români: 15—11 (11—6). Cele mai multe puncte au fost înscrise de: Roșescu (5), Anghel (4) de la învingători, respectiv Rastschen (4), Übei (4) de la Jahn. Au arbitrat: Gh. Popescu (București) — P. Radvanyi (Cluj).

ASEARĂ LA BUDAPESTA ÎN MECI DE ANTRENAMENT

REPREZENTATIVA UNGARIEI — U. T. ARAD 3-0 (0-0)

BUDAPESTA, 19 (prin telefon). Aseară, pe **„Nepstadion"**, s-a disputat jocul amical de pregătire între reprezentativa de fotbal a Ungariei și campioana României, U.T.A.

Cum era de așteptat, avînd în vedere începutul sezonului, meciul n-a oferit celor 10 000 de spectatori o partidă de mare anvergură. După ce timp de 45 minute scorul a rămas alb, echipa Ungariei și-a adjudecat victoria în partea a doua a partidei cu scorul de 3—0.

În prima parte a jocului, ambele formații n-au putut înscrie, fiind în general de forțe egale. U.T.A. a stăpînit bine centrul terenului, s-a evidențiat prin joc de pase, dar fără eficacitate. În min. 10 maghiarul Kosma a ratat o ocazie, iar în min. 43 **Fl. Dumitrescu** n-a reușit să deschidă scorul, deși s-a aflat într-o bună poziție de șut.

După pauză, U.T.A. a slăbit ritmul de joc, a părut obosită și a pierdut mingea, adeseori, la centrul terenului. Echipa Ungariei a profitat și, în min. 62, a deschis scorul prin **KOCSIS**, care i-a driblat pe Pojoni și pe Gornea. În min. 75, arbitrul maghiar **Birkoczy** a acordat penalti pentru henț comis de Pojoni, decizie contestată de arădeni. Același **KOCSIS** a transformat: 2—0. În min. 78 **Broșovschi** a fost eliminat pentru fault repetat la Sarkozi, pentru ca după aceea selecționata Ungariei să mai înscrie un gol, prin **KARSAI** în min. 88.

UNGARIA: Rothemer (Bicskey)—Fabian, Pancsics, Konrad (Vidacs), Megyessi, Halmossi, Müller, (Karsai), Sarkozi, Kocsis Szuromi (Repas), Kozma.

U.T.A.: Gornea—Birău, Pojoni, Lereter, Broșovschi, Petescu, Domide (Schiopu), Hajnal, Axente, Dembrovschi, Fl. Dumitrescu.

Gyula NEMETH
redactor la „Nepsport"

Citiți la ULTIMELE ȘTIRI declarația lui REINHARDT, antrenor al echipei U.T.A.

La tribuna olimpismului

A zecea sesiune, jubiliară, a Academiei Olimpice Internaționale, încheiată duminică în Grecia, a confirmat frumusețea morală a acestui for, în care tineri din toată lumea — studenți, campioni, profesori de educație fizică, ziariști — dezbat fără prejudecăți chestiunile arzătoare ale lumii lor, ale lumii sportive de azi și de mîine. Academia nu adoptă rezoluții, schimbul de opinii este încurajat, iar controversele sînt dese. Dar cine, mai bine decît acești tineri, ar putea discuta năzuințele care le aparțin, cu entuziasmul și optimismul care îi caracterizează?

Anul acesta, ca și la sesiunile precedente, frecvența participanților a fost marcantă. Aproape 120 de auditori din 24 de țări s-au transformat după fiecare conferință în combatanți orali pe planul ideilor în cadrul seminariilor. Și divergențele de opinii nu au dezbinat, ci au unit pînă la urmă pe toți cei ce văd în sport o cale sigură spre sănătate, spre prietenie, spre comprehensiune, spre acele idealuri cu care olimpismul se mîndrește pe drept cuvînt.

Continuînd o tradițională prezență, la sesiunea de anul acesta delegația română s-a distins din nou printr-o activitate dinamică, lăsînd o bună impresie. **Cei doi conferențiari din România au abordat probleme vitale în lumea sportivă și olimpică, tratînd despre statutul atletului amator și despre importanța mijloacelor de informație în diseminarea idealurilor olimpice. De altfel, aceste prelegeri au suscitat un mare interes și au stîrnit dezbateri vii, soldate cu sugestii de bun simț, axate pe ideea progresului.** Este suficient să cităm, din rezumatul concluziilor la seminarul dedicat problemei sportivului amator, următoarea propozițiune: „participanții consideră că proiectul Șiperco este **excelent, conform cu realitatea, și că ar trebui adoptat neîntîrziat de către C.I.O.".**

Pe marginea prelegerilor, în seminarii, **delegații români și-au expus cu regularitate punctele de vedere bine fondate, atrăgîndu-și stima colegilor pentru întinderea și profunzimea cunoștințelor lor în domeniul problemelor olimpice.** Intervențiile lor, de pildă, au determinat o părere favorabilă cvasi-unanimă față de necesitatea transformării sportului într-un bun public, într-o chestiune de stat, într-o datorie obștească a comunității omenești. Adeseori reprezentanții României au fost solicitați să dea consultații privind organizarea și metodica diverselor discipline sportive cunoscute ca fiind tratate în mod avansat în țara noastră. În acest fel, la Olimpia, timp de două săptămîni, schimburile de experiență au avut teren fertil de desfășurare.

Această universitate de vară, această tribună liberă, care s-a dovedit a fi Academia Olimpică Internațională, aduce anual în focarul dezbaterilor probleme concrete ale lumii sportive, învăluindu-le cu aura idealurilor olimpice. Rezultatul fiecărei sesiuni este astfel pozitiv: participanții se înnobilează cu suma cunoștințelor obținute, devenind la întoarcerea acasă propagandiști efectivi ai olimpismului.

Victor BANCIULESCU

SPORTIVII DE LA STEAUA S-AU IMPUS ÎN MARELE CONCURS DE LA KIEV

O competiție de anvergură internațională, tradițională în lumea caiacului și canoei, s-a desfășurat recent în marele oraș ucrainean Kiev. Este vorba de **„Campionatul armatelor prietene"**, care a întrunit reprezentanți ai cluburilor militare din șapte țări socialiste : **U.R.S.S., România, Ungaria, Polonia, Cehoslovacia, R.D. Germană și Bulgaria.** Aci, pe un canal al Niprului, timp de două zile, valori consacrate și pe plan mondial și-au disputat întîietatea în cadrul a 14 probe (9 de viteză și 5 de fond), dînd loc la multe dispute foarte echilibrate. Țara noastră s-a aflat la startul marii întreceri cu un puternic lot al clubului **Steaua** (însoțit de antrenorii Maria Navasart și Șt. Vișevan), care a repurtat un deosebit succes prin cucerirea a **6 locuri I** și a altora fruntașe. Același număr de victorii l-au realizat și sportivii sovietici, care — de altfel — au terminat pe primul loc în clasamentul general. Iată clasamentele primelor trei echipaje în cursele care au adus lauri canoiștilor și caiaciștilor români : **C 2—1000 m 1. România** (Gh. Simionov, I. Nichitov) 3:52,0 ; 2. U.R.S.S. (Sorokin, Moskalev) 3:52,1 ; 3. Ungaria (L. Frej, R. Frej) 3:52,2 ; **K 4—1000 m 1. România** (St. Pocora, H. Ivanov, I. Irimia, A. Conțolenco) 3:07,2 ; 2. U.R.S.S. (Saporenko, Moruzov, Tișcenko, Kaptur) 3:07,8 ; 3. Ungaria 3:09,5; **C 4x500 m 1. România** (A. Igorov, I. Suhov, T. Ditcov, Gh. Simionov) 8:46,0 ; 2. U.R.S.S. 8:46,1 ; 3. Ungaria 8:51,0 ; **K 4—10 000 m 1. România** (aceeași formație ca la 1000 m) 37:51,2 ; 2. Cehoslovacia 38:08,2; 3. U.R.S.S. 38:16,2 ; **C 2—10 000 m. 1. România** (A. Igorov, I. Suhov) 48:15,9 ; 2. U.R.S.S. (Sorokin, Moskalev) 48:46,0; 3. Bulgaria 49:30,0 ; **C 1—10 000 m. 1. T. Ditcov (România)** 52:44,0; 2. D. Gruppe (R.D.G.) 53:12,4 ; 3. V. Opara (Polonia) 54:35,2.

Trebuie spus că sportivii români au mai trecut primii linia de sosire (48:08,0) și în proba de **caiac dublu fond**, dar echipajul **Costel Coșniță-Vasile Simiocenco** a fost descalificat de arbitrul principal, pe motiv că la o turnantă (cînd conducea) nu ar fi dat prioritate unei alte echipe. Celelalte **rezultate principale: K 2—10 000 m 1. R.D.G.** (I. Wenzke, K. Erke) 43:10,0 ; **K 1—500 m 1. A. Tișcenco (U.R.S.S.)** 1:50,2... 5. S. Timofan (România); **C 1—1000 m 1. E. Opara (Polonia)** 4:14,4... 3. T. Ditcov (România) 4:19,1; **K 1—1000 m 1. Saporenko (U.R.S.S.)** 3:52,0... 3. I. Irimia (România) 3:55,2 ; **K 2—500 m 1. U.R.S.S.** 1:38,0... 3. România (A. Conțolenco, H. Ivanov) 1:40,0 ; **K 1—10 000 m 1. Saporenko (U.R.S.S.)** 48:26,4 ...5. S. Timofan 52:05,0 ; **K 2—1000 m 1. U.R.S.S.** 3:29,8... 3. România (A. Conțolenco, H. Ivanov) 3:31,5 ; **K 4x500 m 1. U.R.S.S.** 7:39,5; 2. România (Simiocenco, Coșniță, Timofan, H. Ivanov) 7:43,0. În clasamentul general pe țări : 1. U.R.S.S. 73 p; 2. ROMÂNIA 66 p ; 3. R.D.G. 50 p ; 4. Polonia 41 p ; 5. Cehoslovacia 26 p ; 6. Ungaria 26 p ; 7. Bulgaria 25 p.

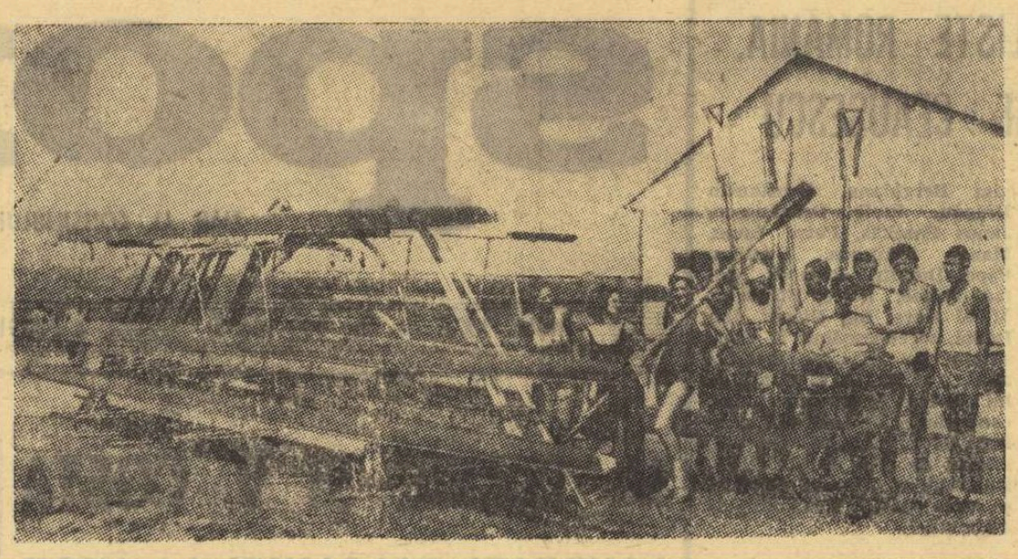

Secvență estivală... În mijloc, cabana îndrăgită. În jurul ei, obișnuiții oaspeți — tinerii canotori. Schifurile lor au început, recent, să lunece pe undele noului lac de acumulare Bacău II, din fața pontonului, din dreptul frumoasei cabane construite în acest an. E miez de august, vacanță, soare. E vremea cînd schifiștii moldoveni pregătesc — sub îndrumarea antrenoarei Marga Plomaritis *— viitoarele performanțe.*

Acestea sînt lucrurile pe care vrea să le spună imaginea trimisă de unul dintre animatorii sportului băcăuan, prof. V. Bogdănet.

La 24 august, campionatul feminin va inaugura sezonul

● Programul primei etape ● Cîteva transferări aprobate de F.R.H.

De luni 24 august handbalul va fi din nou în actualitate. După o binemeritată vacanță, fetele vor deschide în acest an sezonul oficial, inaugurînd o nouă ediție — cea de a XIII-a — a întrecerilor republicane (băieții și formațiile din divizia secundă vor lua startul la 30 august). Cele 10 echipe care își vor disputa întîietatea sînt: UNIVERSITATEA TIMIȘOARA — deținătoarea titlului de campioană, UNIVERSITATEA BUCUREȘTI, CONFECȚIA, I.E.F.S., VOINȚA ODORHEI, RULMENTUL BRAȘOV, CONSTRUCTORUL TIMIȘOARA, C.S.M. SIBIU, TEXTILA BUHUȘI ȘI MUREȘUL TG. MUREȘ — ultimele două fiind promovate din divizia B.

Campionatul, care începe peste cîteva zile, prezintă în acest an pentru handbalul nostru feminin o semnificație deosebită : pregătirea în vederea campionatelor mondiale, care vor avea loc în 1971. Ținînd seama de acest aspect major, este necesar ca noua ediție să ofere specialiștilor, mai mult ca în trecut, posibilitatea ca selecția în echipa reprezentativă să fie făcută din rîndul unui număr sporit de candidate de valoare.

În prima etapă a turului I (în aer liber) vor avea loc partidele : **Textila Buhuși—Mureșul Tg. Mureș, Universitatea Timișoara—C.S.M. Sibiu, Universitatea București—Rulmentul Brașov, Confecția—Constructorul Timișoara, I.E.F.S.—Voința Odorhei.** Ultimele trei meciuri vor avea loc în Capitală, pe terenul Tineretului, cu începere de la ora 16.

★

Dintre cererile de transfer, depuse în termen și aprobate de F.R.H., pentru ediția campionatului 1970—1971, am spicuit cîteva : **Aurel Ionescu (Rafinăria Teleajen), Mihai Nistor (Minaur Baia Mare), Dieter Roth (Universitatea București)** pentru Universitatea Cluj, **Ștefan Birtolom (Minaur Baia Mare), Nicolae Munteanu (Tractorul Brașov) pentru Steaua, Dieter Martin (Rafinăria Teleajen), Radu Chiculescu (Universitatea București), Mihai Favian (Dinamo București), Doina Ciceu (Universitatea București)** pentru Voința București, **Aurelia Constandache (Confecția)** pentru I.E.F.S., **Radu Ignătescu (Știința Petroșani), Dan Alboaica (Voința București), Gheorghe Constantin (Dinamo București)** pentru **Minaur Baia Mare, Olimpiu Savu (Steaua)** pentru Independența Sibiu. **Ecaterina Tomaniscka (I.E.F.S.)** pentru Constructorul Baia Mare.

FIESTA

E ciudat la cîtă melancolie, la cîte amintiri tremurate, la cît sentimentalism voalat de lacrimă cheamă un sport atît de vitejesc ca atletismul. Trei zile cît a durat fiesta de pe Republicii — tineri și bătrîni pasionați ai jocului au oftat, au depănat scene dinainte și după război, au evocat eroi și fapte de demult. De pe stadion, eram transportați la o masă a umbrelor. De vreo două-trei ori ni s-a vorbit de Bob Gutowski, în timp ce cîștigătoarea cursei de 1500 m, celebra Nikolici, era confundată sub ochii noștri cu o anonimă... Ne duceam cu mintea lăcrămoasă pînă la Atena dar ceream „car de reportaj" — în loc de o cameră — la proba de prăjină, mi se pare. Greșeam la prezent, camerele nu-l prea ascultau pe Țopescu (plin de bunăvoință dar nu într-o formă de zile mari) ele se duceau „pe public" în loc să stea „pe Puiu", Țopescu le sugera să ignore un 400 anonim, ele tocmai acolo alergau, — greșeam des la prezent, în schimb stăteam bine la trecut. Cumva, înțeleg : atletismul e sportul cel mai bătrîn, atletismul are amintiri, biografie și autobiografie cît fotbalul și rugbyul la un loc. Clarke ne trimite la Zatopek, Zatopek la Nurmi, Nurmi ne aruncă în istorie, istoria în etern — e una din marile frumuseți ale atletismului această luptă grozavă cu timpul ; dar ea nu are sens, ea nu se naște decît din prezent și numai dacă prezentul e exaltant. Nu mă pot gîndi la Ludu decît dacă am în față un mare atlet pe garduri, azi. Iar dacă prezentul e mizerabil — cum e cazul la greutate — amintirea lui Gurău nu are o valoare mai mare decît un oftat.

Or, în aceste trei zile, prezentul a fost — indiferent de „regia" leneșă și comentariile cu suflet dar nu întotdeauna și cu miez — pasionant, captivant, la bine și la rău. Căci nu se poate să nu fii captivat de o „serie" la 400 m plat efectuată în 61,4 secunde și în care ultimul clasat — clasat și în finală — termină cu 30 de metri în urma celorlalți ! Se uită greu așa ceva. Dar la polul celălalt sînt momentele formidabile de duminică cu Papanikolau la 5,40 — cînd mi s-a părut că avea 5,50 ! —, cu acea triplă explozie simultană : 1,83 la înălțime — fete, 16,65 la triplu și 5,40 la prăjină, clipa pură de triumf omenesc la care doar atletismul poate ajunge sfidîndu-l chiar pe Schnellinger în minutul 92, „momentul Puiu", greu credibil, în care un om sfidează cifra, adică legea atletică. Și ca să nu rămînem la momente, să trecem la un laitmotiv al întregii fieste, un laitmotiv dramatic : și în curse și în concursuri, toți acei — cu excepția lui Puiu, cred — care au plecat „în cap", au fost învinși : Mustață de două ori, Ungureanu, Amzina, chiar la lungime Zaharia, au pierdut. Voi recunoaște că am ținut cu ei. Am vrut să triumfe cei care-și asumă riscul. Am cîștigat o dată cu Puiu. Tactic — n-am dreptate, știu, omul trebuie să gîndească în cursă, și mai ales la cursele cursei — dar moral, îmi place și țin mai departe cu acei care vor să cîștige „din cap în cap", alegînd cîteva minute o linie de destin, urmînd-o neabătut, suportînd consecințele triste, mai mult : cunoscîndu-le dinainte ! Cu deosebire în cursele de fond, adică în cele care seamănă cel mai bine cu frămîntările și duritatea vieții — îmi place această tactică morală. Ca să nu mai spun cît țin și cu cei care vin „din urmă"...

Oricum, ca să înțelegem prezentul, pot anunța că de aici, de la fereastra casei mele aflată la etajul V, văd jos, pe stradă, un mare dreptunghi trasat cu cărămidă roșie cu linii de tenis, și intitulat : „Terenul tenis Wimbledon". E consecința săptămînală a lui Ilie și Țiri.

BELPHEGOR

CAMPIONATELE DE ATLETISM ALE JUNIORILOR

(Urmare din pag. 1)

de mai multă vreme, slab reprezentat.

O cursă foarte interesantă și echilibrată au oferit sprinterii în finala pentru locurile 1—8 la 100 m. Cu un finiș mai bun sătmăreanul **Tamas Szabo** a marcat **10,5 s**, cifră cu care egalează recordul republican al probei. Și următorul clasat, **Sandu Mitrofan** a realizat și el tot 10,5 s.

Mariana Filip și-a luat rămas bun de la competițiile interne la nivelul juniorilor (anul viitor ea va concura în rîndurile seniorelor). În cursa aceasta de „adio", pe 400 m, alergătoarea din Roman a dorit din răsputeri să realizeze un nou record al țării. La încheierea turului de stadion acele cronometrelor au arătat timpul de 54,5 s, la 0,2 s de propriul său record. Dar Mariana Filip mai are încă în acest sezon suficiente curse ca să corecteze această performanță. Poate la sfîrșitul săptămînii viitoare, la campionatele republicane ale seniorilor.

Cornel Dima, elevul lui Dinu Cristea, după titlul de campion balcanic de juniori de la Atena și-a înscris în palmares primul său titlu de campion național la 1500 m. În cursa de ieri, pe care a dominat-o cu autoritate deplină, Cornel Dima a înregistrat timpul de 3:59,0 ! Îl subliniem victoria, stilul ușor de alergare, gîndirea tactică și doar în mică măsură rezultatul, care nu este totuși suficient de convingător pentru ceea ce poate acest atlet, pentru participarea la C.E. de la Paris.

O altă romașcancă, **Eleonora Monoranu** se află încă la virsta junioarelor mici. Aceasta n-a împiedecat-o însă să participe la întrecerile celor mai „virstnice" ca ea și să cîștige „suta" în 12,1 s. (În serii, în afară de concurs, ploieșteanca Veronica Anghel înregistrase 12,0, dar, din păcate, n-am mai putut-o urmări și în finală !).

Reșițeanul **Ion Glavă** s-a arătat cel mai bun între specialiștii cursei de 110 mg pe care a dominat-o convingător.

★

Pe foile de arbitraj au fost înscrise următoarele performanțe : **BAIEȚI : 100 m :** 1. **T. Szabo (Lic. 2 S. Mare)** 10,5-record egalat, 2. S. Mitrofan (SSA Buc.) 10,5-record egalat, 3. C. Stan (CS Pitești) 10,6 ; **400 m :** 1. **Fr. Gedeon (CSM Cluj)** 48,4, 2. V. Majdik (Sc. Sp. Cluj) 49,3, 3. M. Dumitru (Sc. Sp. Reșița) 49,5 ; **1500 m : 1. C. Dima (Metalul Buc.)** 3:59,0, 2. Fl. Sandru (Met. Buc.) 3:59,9, 3. Eug. Negară (CSM Iași) 4:00,1 ; **2000 m obstacole: 1. T. Szekely (CSM Cluj)** 5:58,6, 2. V. Virna (Sc. Sp. Bacău) 5:59,4, 3. Șt. Goanță (CS Pitești) 6:00,8 ; **110 mg : 1. I. Glavă (Sc. Sp. Reșița)** 14,7, 2. D. Scrab (CSM Iași) 14,9, 3. I. Vasilescu (Lic. 4 Timiș.) 14,9 ; **înălțime : 1. C. Dosa (Lic. 2 Tg. Mureș)** 2,02 m, 2. L. Török (Lic. 2 Tg. Mureș) 1,98 m, 3. Al. Catona (Lic. N. Bălcescu Cluj) 1,98 ; **prăjină : 1. C. Anton (CSS Buc.)** 4,50 m. 2. S. Schenn (CSM Sibiu) 4,50 m, 3. Ad. Dinu (CSM Sibiu) 4,40 m ; **triplu : 1. D-tru Iordache (Farul C-ța)** 14.78 m, 2. St. Lengyel (Sc. Sp. Brașov) 14,42, 3. R. Fătu (SSA Buc.) 14,34 m ; **greutate : 1. Gh. Suha (CAU-Buc.)** 15,85 m; nou record, 2. Gh. Dumbravă (Prog. Buc.) 15,00 m, 3. M. Iordan (SSA Buc.) 14,49 ; **suliță : 1. P. Colf (Lic. 4 Timiș.)** 63,50 m, 2. D. Peană (SSA Buc.) 56,66 m, 3. A. Blașco (CS B. Mare) 56,12 m.

FETE : **100 m : 1. El. Monoranu (CA Roman) 12,1,** 2. El. Mirza (SSA Buc.) 12,2, 3. V. Recu (CSS Buc.) 12,3 ; **400 m : 1. M. Filip (CA Roman)** 54,5, 2. L. Sălăjean (CS B. Mare) 56,0, 3. S. Cîmpulungeanu (Viitorul Buc.) 56,9 ; **1500 m : 1. R. Fița (Lic. 4 Galați)** 4:27,5, 2. N. Andrei (Rovine Craiova) 4:33,0, 3. D. Voinea (Farul C-ța) 4:46,0 ; **disc : 1. M. Illy (Lic. 4 Timiș.)** 47,80 m, 2. C. Ionescu (SSA Buc.) 45,52 m, 3. V. Cioltan (Progresul Suceava) 41,74 m.

★

Întrecerile continuă astăzi de la ora 15 cu proba de marș.

Timișoreanul Petru Colf, campionul sulițașilor

Printre culoare

● *Atletismul a avut marele avantaj de a fi un sport cît se poate de concret, performanțele sportivilor fiind indubitabile. De la o vreme iată că una dintre probele sale — aruncarea suliței — a ajuns la discreția arbitrilor de sector. Ieri, de pildă, împreună cu alți specialiști am numărat șase aruncări corecte pe care însă arbitrii le-au anulat. Și n-am înțeles de ce.*

● Cel mai mare număr de participanți la actuala ediție a campionatelor a fost înregistrat în proba feminină de 400 m — 51. O altă probă cu multe concurente este și 800 m F — 50!

● *Nu știm de ce nu se aplică în concurs prevederile regulamentului de atletism care cere ca la probele de aruncări (disc, suliță, ciocan) să fie puse semne pentru cele mai bune încercări ale competitorilor.*

● Pentru a șaptea oară în scurtă sa carieră Tamas Szabo a înregistrat rezultatul de 10,5 s pe 100 m. *„Poate că în ultimul meu an de juniorat aș fi putut alerga 10,4 s, dar practic n-am avut prea mult timp să mă antrenez, fiind ocupat cu pregătirea bacalaureatului și cu admiterea la „Electronică" la Timișoara. De acum înainte voi activa sub culorile Politehnicii și poate că voi avea bucuria unui 10,4, chiar în acest sezon".*

● *Din cele 14 titluri individuale decernate ieri, atleții din provincie au cîștigat 11 (Clujul, Romanul și Timișoara — cîte 2, Constanța, Galați, Reșița, Satu Mare și Tg. Mureș — cîte 1).*

● Antrenorul federal al seniorilor Gh. Zimbreșteanu este numai ochi și urechi. Unii dintre competitorii de ieri sînt de acum componenți ai lotului național de seniori iar alții, probabil vor fi. *„În general, sînt satisfăcut de evoluția puștilor la unele probe. Ei dovedesc talent și dacă vor înțelege să muncească în mod serios vor putea obține, în viitor, performanțe de valoare".*

Un nou „Moment '56" pentru voleiul feminin românesc ?

● REPREZENTATIVA ȚĂRII NOASTRE CONCUREAZĂ CU ȘANSE APRECIABILE LA UNIVERSIADĂ

Seria de succese pe care a obținut-o în acest an echipa națională feminină a României pare să prevestească un mare salt în ierarhia mondială. Una dintre posibilități este, fără îndoială, aceea oferită de a VI-a ediție a Universiadei de la Torino, la care urmează să concureze, întregul lot fiind format din studente. Lotul de care dispun acum antrenorii **Gh. Bodescu** și **N. Humă** dovedește un potențial care poate fi asemănat, în istoria voleiului nostru feminin, cu cel existent acum 14 ani, cînd reprezentativa României cucerea, sub bagheta antrenorului emerit **Gh. Constantinescu**, medaliile de argint la campionatele mondiale de la Paris. Valoarea incontestabilă a echipei române a fost confirmată în acest an de cele **17 victorii internaționale** obținute, din tot atîtea partide susținute, în compania unor adversare de recunoscută valoare pe plan internațional, a unor reprezentative în fața cărora nu putea — cu puțină vreme în urmă — cîștiga nici pe teren propriu. Turneele de la Katowice și Constanța (ambele cîștigate) au scos în relief forța echipei noastre, pregătirea ei superioară.

Această suită de victorii este, în bună măsură, urmarea preocupării antrenorilor pentru o pregătire științifică a echipei. În acest sens, am menționa lăudabila inițiativă a profesoarei Rodica Șiclovan (sprijinită de federație), care a luat hotărîrea de a urmări cu... magnetofoanele evoluția fiecărei jucătoare pentru ca, în funcție de deficiențele constatate în meciuri, să se acorde la antrenamente mai multă atenție unor capitole ale pregătirii.

Fără îndoială, după turneul de la Constanța, important test înaintea Universiadei și a campionatului mondial, constatările benzilor de magnetofon, care au consemnat și cu acest prilej randamentul echipei și al adversarelor, vor fi de real folos selecționerilor pentru remedierea ultimelor lacune, astfel încît formația română să se prezinte la un nivel tehnico-tactic și mai ridicat.

Turneul internațional al României ne prilejuiește constatări favorabile la adresa antrenorilor, jucătoarelor și celorlalți tehnicieni care sprijină voleiul feminin, dar și unele remarci nefavorabile, desigur puține la număr.

Față de trecutul nu prea îndepărtat, echipa a căpătat o valoare ce o poate situa în apropierea marilor favorite : U.R.S.S., R.P.D. Coreeană și Japonia. De altfel, ea și-a dovedit o netă superioritate față de celelalte echipe din plutonul fruntaș al voleiului mondial. În ce constă, cu deosebire, forța echipei noastre ? Într-o excelentă coeziune în joc a 6—7 jucătoare, în tăria blocajului, în posibilitățile de a efectua (și a finaliza) atacul prin toate jucătoarele, într-o perfecționare evidentă a tehnicii individuale și a tacticii colective, într-o mai bună organizare în apărare și, în sfîrșit, prin tinerețea lotului **(media 22,7 ani).**

Trăgătoarele noastre **Rodica Popa, Mariana Popescu, Florentina Iiu** și **Helga Bogdan** (ce pot fi socotite, fără greș, între cele mai bune din lume), ridicătoarele **Eugenia Rebac** (iscusită coordonatoare), **Mariana Baga** (care, în plus, este deseori imbatabilă la blocaj și irezistibilă în atac) și **Viorica Bincheci** — jucătoare complexă, cu reale calități și multă rezistență de concurs — constituie poate punctul forte al echipei.

Ceea ce, însă, nu ni se pare îndestul de elocvent, ar fi omogenizarea unui lot mai amplu, de 10—12 jucătoare, așa cum o cere o competiție de talia C.M. Am putut constata, de pildă, că încercarea antrenorilor de a folosi diverse formule în turneul de la Constanța nu a fost întotdeauna încununată de succes. **Schimbările au stricat oarecum echilibrul echipei.** Aceasta rămîne o chestiune ce trebuie rezolvată pînă la „mondiale".

Ameliorîndu-se deficiențele amintite, și cu unele retușuri în ceea ce privește stăpînirea procedeelor tehnice (s-au greșit servicii, dublajul nu a funcționat întotdeauna corect, pasele nu sînt încă ideale), reprezentativa României ar putea fi capabilă de rezultate bune sau chiar foarte bune la Universiadă și la Campionatele mondiale, putînd reedita „momentul '56" al voleiului feminin românesc.

La Panciu, promisiunea unei asociații model...

(Urmare din pag. 1)

aparține Întreprinderii de transporturi auto.

Însoțitorul nostru, președintele Consiliului orășenesc pentru educație fizică și sport, DUMITRU TEODORESCU, ne-a explicat că întreprinderea amintită reprezenta, din punct de vedere al dimensiunilor și capacităților organizatorice, mediul local cel mai indicat pentru experimentul unei asociații model.

— *Întreprinderea numără 320 de salariați, din care numai vreo 50, cei inapți sau total opaci la ideea de mișcare, nu sînt atrași în activitatea sportivă de masă. De remarcat este faptul că din numărul total al salariaților mai mult de jumătate — după ultimele cifre, 150 — sînt membri susținători ai Rapidului, cotizanți ai asociației, plătind fiecare, lunar, 10 lei în contul mișcării sportive.*

— V-am ruga să ne spuneți în ce constă diferența dintre Rapid Panciu, o asociație pe care o socotiți MODEL, și oricare altă formațiune sportivă din oraș, să zicem Știința sau Viticultorul ?

— *La Rapid, organizarea la nivel sportiv pătrunde pînă la unitatea de producție cea mai simplă, în cazul concret la sector sau coloană. În acest prim stadiu, organizăm săptămînal întreceri interne, așanumitele campionate „de casă". Astfel, în urma unor meciuri echilibrate, programate timp de două luni, simbătă de simbătă, sectorul de reparații a devenit campion de fotbal pe asociație, furnizînd totodată mai mulți jucători echipei Rapid, care activează în campionatul județean.*

De asemenea, întreceri disputate, la nivel de coloane, se desfășoară — cu regularitate— la popice, sport în care asociația se poate lăuda cu o arenă acoperită, prevăzută cu două piste. În mod permanent, popicele antrenează peste 60 de salariați. Georgeta Costache — șefa unuia dintre angajații secției mecanice — fiind campioana județului.

Socotind, însă, că la numărul mic de locuitori ai Panciului ideea performanței sportive rămîne de domeniul viitorului — ne concentrăm toate eforturile în scopul răspîndirii exercițiului fizic, a mișcării, căutînd să realizăm prin sport oameni sănătoși, bine dispuși, cu capacități sporite de muncă.

Ion Dumitrescu este noul campion de talere al țării

(Urmare din pag. 1)

odată și un prilej de verificare a capacității organizatorilor, îndindu-ne la europenele din septembrie. Din acest punct de vedere unele lucruri au corespuns, altele mai necesită o serie de ameliorări. Este vorba, de pildă, de instalațiile de lansare. Unele, prea sensibilizate, s-au declanșat și din cauza zgomotului produs la celelalte standuri, ceea ce a produs confuzie și a ridicat starea de tensiune a sportivilor. De asemenea, procentul de talere sparte din mașinile de aruncare este încă mare. Desigur, priceperea specialiștilor noștri ca și mijloacele tehnice de care dispun vor duce la eliminarea neajunsurilor manifestate cu ocazia campionatelor. Vom vedea cum vor evolua lucrurile și în competiția celor mai buni skeetiști care începe vineri, tot la Tunari.

Emil Rusu (Dinamo) continuă să conducă

(Urmare din pag. 1)

gere a utilității unui efort solitar — de pluton. Întoarcerea de la Rupea marchează deschiderea ostilităților.

În ciuda aparentei acalmii, plutonul fierbe. Permanentele încercări de desprindere ale lui Grigore, Sofronie, Burlacu sau Ardeleanu sînt sesizate și lichidate imediat de urmăritorii ce se vîntură și se foiesc dintr-o latură în cealaltă a șoselii. Steaua își detașează temporar cîțiva oameni, în fața plutonului (Burlacu, Nemțeanu, Suditu), dar Dinamo contraatacă, grupîndu-se prin apropiere. Și astfel, marcîndu-se unii pe alții, om la om, ca la fotbal, nu-și dau seama că se apropie sosirea și că, la numai 3 km de Brașov, patru scăpați de sub escortă, printre care doi italieni, sînt gata să le ia premiul etapei. O furtună agită plutonul care năvălește spre linia arbitrilor, înghițind pe ultimele sute de metri pe cei 4 evadați. Sprint final furtunos, care marchează același timp pentru un pluton cuprinzător, în care cîștig de cauză are Ferenczi Iszak (Ungaria), urmat de Șt. Ene și V. Burlacu. Cursa foarte rapidă a măsurat 124 km și a înregistrat o medie orară remarcabilă : 42,270 km.

Clasamentul etapei a II-a : 1. FERENCZ ISZAK (Ungaria) 2 h.56:05 ; 2. Șt. Ene (Steaua) ; 3 Vasile Burlacu (Steaua) ; 4. Nicolae Ciumeti (Dinamo) ; 5. Roberto Felini (Italia) ; 6. Vasile Teodor (Dinamo) ; 7. Constantin Ciocan (Dinamo) ; 8. Andrei Laszlo (Mureșul Tg. Mureș) ; 9. Kiril Ignatov (Bulgaria) ; 10. Cristian Tudoran (Steaua) — același timp. În acest pluton se află și Emil Rusu (Dinamo), purtătorul tricoului galben.

După două etape, dinamovistul EMIL RUSU se află în fruntea clasamentului cu timpul de 5 h 49:24.

Astăzi, joi, cei peste 70 de rutieri din cele 6 țări participante la a XV-a ediție a „Cupei Voința" vor avea de parcurs două etape grele. Dimineața se vor întrece în cadrul contratimpului individual (13 km pe ruta Brașov — Poiana Brașov) — etapa a III-a, iar după amiază vor străbate traseul etapei a IV-a Brașov — Tg. Secuiesc — Brașov, 112,4 km.

fotbal

Meciurile amicale disputate ieri

STEAGUL ROȘU BRAȘOV — OLYMPIAKOS PIREU 2-1 (2-1)

SIBIU, 19 (*prin telefon, de la corespondentul nostru principal*). Partida revanșă dintre Steagul roșu Brașov și Olympiakos Pireu a stîrnit un interes deosebit la Sibiu, atrăgînd în tribunele stadionului Metalul circa 7 000 de spectatori. Aceștia au putut urmări o primă repriză de fotbal autentic, cînd atît brașovenii, cît și oaspeții au prestat un joc de calitate, în viteză, cu acțiuni încheiate cu șuturi puternice la ambele porți. Conduși din minutul 5 de către oaspeți (a marcat Liosis), brașovenii domină și, după o suită de ratări ale lui Györfi și Pescaru, survine egalarea, în min. 25 : *Györfi*, scăpat singur, nu mai pierde ocazia de a înscrie. Nu trec decît două minute și *Ivăncescu*, infiltrat în careu, este cosit de fundașul Aganian și tot el transformă penalty-ul.

În repriza secundă, antrenorul Valentin Stănescu operează unele schimbări în linia de atac, însă jocul își pierde din cursivitate. În min. 80, oaspeții ratează cea mai mare ocazie de gol a meciului : Babulis, rămas singur, la numai 2 metri de poartă, trage peste bară. A condus bine *Cornel Nițescu* (Sibiu).

STEAGUL ROȘU : Adamache — Ivăncescu, Jenei, Olteanu, Rusu, Pescaru, Cadar, Necula (Ghergheli), Dumitriu II (Florescu), Balint, Györfi (Drăgoi).

OLYMPIAKOS : Milonas — Zoanos, Slocas, Aganian, Aghelis, Sinedopoulos, Cumarias (min. 35 Storincas), Miler, Babulis, Caperneca, Liosis (min. 46 Papas). **(Ilie IONESCU).**

C. S. M. SIBIU — INDUSTRIA SÎRMEI C. TURZII 2-2 (1-0)

În deschiderea cuplajului fotbalistic de la Sibiu, echipa C.S.M. din localitate a susținut un util meci de antrenament, întîlnind formația Industria sîrmei C. Turzii din divizia C. Gazdele au condus pînă în min. 75 cu 2—0, prin punctele înscrise de **Stoicescu** (min. 33) și **Rădoi** (min. 65), însă adversarii lor au reușit egalarea în numai 2 minute. Autorii punctelor : **Kiss** și **Diaconu**.

C.S.M. SIBIU : Liebhardt (Nicodim, min. 75) — Zaharia, David, Mihai, Lazăr, Laufceac (Voicu, min. 46), Flichiș, Schwartz, Ungureiu (Crețu, min. 46), Rădoi, Stoicescu (Nistor, min. 46). **(IANCU BOTOCAN—coresp.)**

METROM BRAȘOV — DINAMO BACĂU 5-1 (2-1)!!!

Elevii antrenorului V. Grosaru s-au mobilizat pentru acest joc, pe care l-au considerat foarte util pentru pregătire și au acționat ca atare, reușind să administreze băcăuanilor 5 goluri. Fără îndoială că din punctul de vedere al formației băcăuane meciul de ieri va constitui motiv pentru o analiză serioasă, componenții ei manifestînd lacune în toate compartimentele și o cădere totală în repriza secundă. Au marcat : **Furnică** (min. 40, 48, 51), **Nicolae** (89), **Nedelcu** (25 — autogol) și, respectiv, **Dembrovschi** (min. 36). A condus bine **T. Moarcăș**.

METROM : Szalad — Sișcă (Cucu), Petrescu (Vlad), Staicu, Bădițoiu, Gane, Gabor, Selymesi (Nica), Furnică, Ferent, Roman.

DINAMO : Fugaciu — Kiss (Bogdan), Nedelcu, Velicu, Volmer, Vătafu (Hrițcu), Pană, S. Avram, Dembrovschi, Rugiubei (Băluță), Florea. **(EUGEN BOGDAN—coresp.)**

MINERUL BAIA MARE — C. F. R. CLUJ 0-1 (0-0)

Joc frumos, urmărit de numeroși spectatori. Gazdele au dominat dar au și ratat mai mult. Contraatacînd în viteză, oaspeții au periclitat mai des poarta adversă. Unicul punct al partidei a fost înscris de *Naghi*, fiul antrenorului Ad. Naghi, în min. 55.

Minerul : Ziller-Kromeli, Condruc, Doboș, Docu, Mihalczik, Miculaș, Szabo, Katoni, Trifu, Szilaghi. Au mai fost folosiți : Moricz, Rednic, Bohoni.

C.F.R. : Mărculescu-Harmat, Dragomir, Soos, Roman, Soo, Vișan, M. Bretan, Nichitin, Țegean, Petrescu. Au mai jucat : Cristea, Lupu, Popescu, Naghi. **(T. TOHATAN-coresp. principal).**

Enache (în tricou alb) încearcă să depășească apărarea bucureștenilor (Față din meciul Steaua (tineret) — *Celuloza Călărași*

STEAUA BUCUREȘTI — TRACTORUL BRAȘOV 5-1 (4-0)

Un joc reușit de pregătire, pe stadionul Tractorul din Brașov, în care bucureștenii au arătat un nivel de pregătire remarcabil. Au marcat: **Pantea, Ștefănescu, Iordănescu, Creiniceanu și Manea,** respectiv **Vătav.** A arbitrat bine **C. Ghiță**-Brașov.

(G. LORAC-coresp.)

STEAUA (tineret) — CELULOZA CĂLĂRAȘI 1-3 (0-1)

După ce duminică, la Călărași, Celuloza fusese întrecută la limită (0—1) de echipa de tineret Steaua, ieri după-amiază, pe terenul Ghencea, ea și-a luat revanșa, cîștigînd cu scorul de 3—1 (1—0). Meciul a constituit un bun prilej de verificare a potențialului celor două formații în momentul de față. Desigur că pentru călărășeni partida a prezentat o mai mare importanță, deoarece a constituit ultimul test înaintea startului în campionatul diviziei C. Antrenorul Celulozei, Ion Merlan, a folosit toți jucătorii pe care îi are la dispoziție și se poate declara mulțumit de evoluția lor. Jucătorii de la Celuloza au arătat o bună pregătire fizică și pe parcursul întîlnirii au acționat destul de des în viteză, iar în fazele de apărare au fost calmi, destrămînd numeroase atacuri ale tinerilor bucureșteni. Cele trei goluri ale Celulozei au fost realizate de *Răducanu* (min. 44, 49 și 56). Pentru Steaua a marcat *Ion Ion* (min. 60). A condus foarte bine *I. Cătănoiu*-București.

Miine, la Pitești

F. C. Argeș — Dunav Ruse

Echipa bulgară Dunav Ruse își începe miine turneul în țara noastră, evoluînd la Pitești, în compania divizionarei A — F.C. Argeș. Meciul va avea loc pe stadionul 1 Mai, cu începere de la ora 17.

În ziua de 23 August, Dunav Ruse va juca la Craiova, cu Universitatea.

Arbitrul nu trebuie să fie al 12-lea jucător al gazdelor!

— Opiniile corecte ale unui iubitor al fotbalului din Craiova —

Poșta ne-a adus ieri următoarele rînduri din Craiova :

„Vă scriu în numele unor iubitori ai fotbalului din orașul Craiova, spectatori care, cu doi ani în urmă, au cucerit trofeul fair-play-ului, «Petschowschi». Ce m-a îndemnat să vă scriu atît de grăbit ? Duminică, în cadrul primei etape a diviziei B, a avut loc în orașul nostru meciul dintre Electroputere și Gaz metan Mediaș. Jucînd mai bine, oaspeții au reușit să conducă cu 2—1 și poate că acesta ar fi fost și rezultatul final dacă portarul lor n-ar fi scăpat mingea din mînă, înlesnind astfel un egal, deloc în concordanță cu aspectul jocului. Unii spectatori n-au vrut să vadă însă că Electroputere joacă slab, fără orizont, așteptînd tradiționalul ajutor al arbitrului. Dar, fiindcă acesta n-a venit — deși conducătorul partidei, fostul internațional C. Dinulescu, a fost supus tot timpul unei presiuni insuportabile — la sfîrșitul meciului, mai mulți spectatori au intrat în incinta terenului, acoperindu-l pe arbitru cu insulte și încercînd chiar să-l lovească. Pentru a putea părăsi apoi stadionul, arbitrul a trebuit să fie însoțit de organele de ordine și de o parte dintre spectatorii corecți și obiectivi. El a fost condus pe o rută ocolită pînă pe bulevardul Mureș, unde s-a suit într-o mașină, reușind astfel să scape de huligani.

Arbitrul C. Dinulescu poate avea conștiința împăcată, pentru că a arbitrat excelent. Și aș fi bucuros să știu că n-a rămas cu impresia de duminică asupra spectatorilor din Craiova. Iar redacției îi adresez rugămintea de a publica aceste rînduri, care, sînt sigur, vor avea un ecou favorabil în rîndul spectatorilor craioveni".

NICOLAE BOCHIAN
str. Brazda lui Novac, Craiova

★ ★ ★

O discuție telefonică, pe care am avut-o apoi cu arbitrul **Constantin Dinulescu,** ne-a relevat marea amărăciune pe care a simțit-o acesta, în urma celor întîmplate, a patimilor ce se dezlănțuie în afara terenului de joc, mai mult chiar decît în teren. C. Dinulescu a ținut, de altfel, să ne precizeze că n-a avut de făcut față unor probleme deosebite în timpul meciului, cele două echipe comportîndu-se, în general, corect. Unii spectatori însă, nevrînd să înțeleagă că s-a schimbat ceva și în atmosfera meciurilor din divizia B, cer ca arbitrul să fie, în fapt, al 12-lea jucător al gazdelor. Și nu cel mai puțin important. Dimpotrivă.

Ne bucură, în orice caz, scrisoarea primită din Craiova. Ea nu poate decît să constituie o invitație pentru arbitri de a asigura buna desfășurare a meciurilor, punînd echipele la egalitate deplină, din punct de vedere al regulamentului de joc. Totodată, am avut prilejul să constatăm că opinia publică din Craiova nu rămîne indiferentă față de acțiunile necugetate ale unor spectatori pătimași, ceea ce vine să arate că nu întîmplător „TROFEUL PETSCHOWSCHI" a poposit acum doi ani în acest oraș.

SE HIBERNEAZĂ ȘI VARA?

PE MARGINEA INERȚIEI CLUBURILOR PRIVIND CALENDARUL LOR INTERNAȚIONAL

Am asistat marți dimineața la ședința în cadrul căreia Biroul Federal s-a întîlnit cu reprezentanții cluburilor cu echipe de divizia A, pentru a discuta și, eventual, a definitiva calendarul internațional, pe ultima parte a lui 1970 și pe anul 1971, rezervat formațiilor de club.

O asemenea acțiune era cu atît mai necesară, cu cît, în ultimii ani, atenția generală a fost îndreptată spre echipa reprezentativă, angajată în lupta preliminariilor și apoi în întrecerea finală a campionatului mondial din Mexic. Evoluția tricolorilor la C.M. n-a făcut decît să confirme progresele înregistrate de fotbalul nostru, ca rezultat, desigur, al unor mai dese contacte cu echipe puternice, fie în competiții oficiale, fie în întîlniri amicale, lipsite de miză, dar nu mai puțin importante pentru acumularea de experiență, cum au fost partidele cu **Anglia** (de la București și Londra) și **R.F. a Germaniei** (la Stuttgart).

Pentru a se realiza progrese și mai largi, la toate nivelele, asigurîndu-se prin aceasta o bază și mai solidă echipei naționale, forul de specialitate a socotit că a venit momentul să impulsioneze și activitatea cluburilor, în această direcție, a realizării unor contacte internaționale cît mai largi și la un nivel cît mai ridicat. Aceasta a fost motivul pentru care Federația a ținut să cunoască acțiunile întreprinse de cluburi pentru realizarea calendarului internațional intercluburi și, mai ales, rezultatele acestora. Fiind vorba de o problemă deosebit de importantă, această consfătuire justifica și cheltuielile legate de organizarea ei, timpul afectat atît de către organizatori, cît și de cei ce veneau, din diferite colțuri ale țării, să arate ce au făcut și ce mai au de gînd să facă în această privință. Este vorba nu numai de contractarea unor întîlniri peste hotare, ci și de perfectarea unor jocuri cu echipe străine de bună reputație, care să se dispute pe stadioanele noastre, la București, la Cluj, la Craiova etc.

Am venit la această ședință cu convingerea că ea va prilejui o punere la punct a calendarului, că, în linii mari, echipele au întreprins tot ce era necesar pentru a-și întocmi un program de întîlniri internaționale, adaptat la datele lor libere și, mai ales, la necesitățile lor. **Trebuie să spunem însă că majoritatea delegaților n-au putut prezenta decît proiecte foarte vagi, pentru îndeplinirea cărora nu se mișcase nici măcar un deget.** De fapt, ne aflam mai mult în fața unor simple dorințe, interesante, poate, dacă ne referim, de pildă, la turneul în Suedia pe care ar vrea să-l întreprindă **Politehnica Iași**, dar nesprijinite pe acțiuni concrete, care să ne ofere măcar speranțe, dacă nu certitudinea că vor deveni realități. Reprezentanții unor cluburi puternice, cum sînt **Steaua și F.C. Argeș**, nu au putut prezenta în ședință nici măcar asemenea vagi proiecte, motivînd că datele de calendar se află închise undeva în sertarele altor membri ai secției. Cu uimire constați o hibernare de neînțeles, în plină vară...

Cît privește jocurile pe care ar urma să le vedem pe terenurile noastre, s-au ridicat obiecții legate de lipsa lor de rentabilitate. **Argumentul, așa cum a arătat și președintele Federației române de fotbal, tov. Mircea Angelescu, nu este valabil decît în măsura în care echipele vizitatoare nu prezintă nici un fel de garanție valorică, în vreme ce, pe bună dreptate, spectatorii au devenit tot mai exigenți.**

Evident, scopul ședinței a fost altul. Dar, oricum, ea a avut, sperăm, ca efect mobilizarea cluburilor, măcar de-aci înainte, în direcția întocmirii unui calendar internațional, ale cărui foloase ele, cluburile, sînt cele dintîi care le vor simți.

Jack BERARIU

Între 3—12 septembrie, în Polonia

10 echipe naționale de juniori participă la „Turneul Prieteniei"

După cum am mai anunțat, echipa națională de juniori a României va participa la noua ediție a „Turneului Prieteniei", competiție ce s-a desfășurat pînă acum sub denumirea de „Turneul speranțelor olimpice". În acest an, întrecerile vor avea loc în Polonia, între 3 și 12 septembrie. Juniorii români vor face parte din seria I, împreună cu formațiile similare ale Cubei, Poloniei, Bulgariei și Ungariei. Seria a II-a este compusă din reprezentativele R.P.D. Coreene, R. D. Germane, U.R.S.S., R. S. Cehoslovace și Polonia II.

Iată datele la care va juca echipa noastră :

- **4 septembrie : România — Cuba**
- **5 septembrie : România — Polonia**
- **7 septembrie : România — Bulgaria**
- **9 septembrie : România — Ungaria**

În zilele de 11 și 12 septembrie se vor disputa meciurile finale ale competiției.

„Simpla menținere în divizia A este un obiectiv prea modest față de posibilitățile noastre..."

De vorbă cu Victor Stănculescu, antrenorul principal al echipei PROGRESUL

Cu un an în urmă, cînd debuta ca antrenor principal, antrenorul *Victor Stănculescu* ne declara, într-un interviu, că va urmări, la Progresul București, realizarea a două deziderate : REVENIREA IN DIVIZIA A ȘI CONSTRUCȚIA UNEI NOI ECHIPE. Realizîndu-l cu brio pe primul, l-am rugat pe antrenorul „alb-albaștrilor" să ne vorbească, acum, înaintea celui de-al doilea debut al său în divizia A și despre celălalt deziderat.

— Considerați că v-ați îndeplinit obiectivul de a construi o nouă echipă ?

— *Construcția unei noi echipe, cu altă concepție de joc, nu se poate realiza, desigur, într-un singur an. Problema este foarte complexă și necesită mai mult timp. Doi sau poate trei ani. Dar, obiectivele programate pentru anul care s-a scurs au fost realizate integral. Jucătorii care n-au reușit să se încadreze în jocul echipei și mă refer la* Pavlovici, Neacșu *și* Șoangher, *s-au autoeliminat din echipă. Pe baza acumulărilor de pînă acum, voi continua munca, încercînd să realizez, pe scheletul formației din divizia B, o echipă mult mai echilibrată.*

— Așadar, pentru noul an competițional nu aveți nici un obiectiv nou ?

— *Într-un fel, nu. Pentru că principalul obiectiv al echipelor nou promovate, menținerea în divizia A, îmi place să cred — și lotul de care dispun constituie principalul argument —, că este prea modest ca să-l raportăm la posibilitățile noastre...*

— Ați amintit de lot. Vă rugăm să ne oferiți noutățile.

— Varga, Dumitru Popescu, Rotaru *(Steaua)*, Marinescu *(Jiul)*, Sandu Ion *(Dinamo București)*, Dinu *(Dunărea Giurgiu)*, Rotaru *(C.S.M. Sibiu)*, Gherghel *(Vagonul Arad)*, Sandu Mircea *(Șc. sp. nr. 2)*, Cojocaru *(Comerțul Brăila)* și *alți tineri proveniți de la propriul centru de juniori, ale căror nume nu spun, deocamdată, nimic...*

— După cum se vede, apelați din nou la jucători care se apropie, mai mult sau mai puțin, de sfîrșitul carierei, și de care fug celelalte echipe.

— *Nu știu dacă fug sau nu. Oare* Nelu Nunweiller *nu era considerat un jucător „terminat" și ați văzut ce a făcut în Turcia. Mi se pare că la noi s-a încetățenit o concepție greșită despre vîrsta ideală pentru fotbal. La 27—28 de ani, deci la vîrsta cînd s-a atins deplina maturitate și se poate cere totul de la fotbaliști, ne pregătim pentru a le sărbători retragerea. Nu sînt adeptul formării unei echipe numai din jucători de peste 27 de ani, dar nici fără aceștia. Crișul dispune, poate, de cel mai tînăr și talentat lot de jucători de la noi din țară, dar... a retrogradat. Cu doi-trei „vulpoi" în echipă, ca Varga, Dumitru Popescu orădenii se puteau clasa — cred eu — pe unul din primele cinci locuri.*

— Sperați să-i relansați pe Varga și Dumitru Popescu, așa cum ați reușit cu Raksi și Dumbravă ?

— *Totul depinde de ei. Tot ce pot să vă spun e că au resurse pentru încă 4—5 ani de fotbal. Dacă se vor pregăti conștiincios și-și vor subordona jocul intereselor echipei, nu văd ce i-ar putea împiedica să atingă strălucirea care i-a consacrat.*

— Componența lotului vă dă siguranța că n-o să faceți parte dintre echipele care vor lupta pentru evitarea retrogradării ?

— *Sigur că valoarea jucătorilor constituie principalul atu în mîna oricărui antrenor. Dar cu un singur atu nu poți realiza lucruri mari. Iată și celelalte atuuri ale noastre. Echipa tehnică cu care colaborez : antrenorul secund* Alexandru Caricaș, *medicul* N. Stănescu, *antrenorul echipei de tineret* I. Kluge, *cei de la juniori* Fl. Știrbei *și* I. Gorgorin, *precum și maseorii* A. Tudose *și* Gh. Moraru. *Este un colectiv bine sudat, avînd aceleași idei și urmărind același scop. Apoi, conducerea clubului, a secției de fotbal precum și conducerile instituțiilor tutelare, care au fost și, desigur, vor fi mereu alături de noi... În sfîrșit, suporterii, cărora le-aș cere o contribuție materială mai mare acum cînd se va trece la autofinanțarea echipelor din divizia A.*

— O ultimă întrebare. S-a anunțat că veți lucra împreună cu V. Stănescu și dr. N. Stănescu la lotul olimpic. Deci, se reface vechiul cuplu care a adus singurul titlu în Giulești... Este, desigur, vorba de o recunoaștere a muncii depuse în ultimii ani. Ați stabilit vreun plan de bătaie ?

— *Deocamdată nu vă pot spune mai mult decît a declarat Tinel Stănescu. Dar, pînă la începerea campionatului totul va fi definitivat pînă la ultimul amănunt.*

Dan VLAD

Dudu Georgescu, omul de care Progresul își leagă atîtea speranțe...

16 serii a 12 echipe în noua ediție a Campionatului republican al juniorilor și școlarilor

Pentru noua ediție a campionatului republican al juniorilor și școlarilor, al cărei start se va da la 13 septembrie, Comisia de juniori și copii a Federației române de fotbal a hotărît mărirea numărului de serii de la 14, cîte erau în campionatul trecut, la 16 pentru următoarele motive :

1. ECHIPELE SÎNT MAI GRUPATE ȘI FAC DEPLASĂRI MAI SCURTE ;

2. EXISTÎND NUMAI 12 ECHIPE ÎN FIECARE SERIE, ȘI DECI 11 ETAPE, CAMPIONATUL NU VA INTRA ÎN IARNĂ ;

3. TURNEUL FINAL SE VA DESFĂȘURA CU 16 ECHIPE, NU CA ANUL ACESTA CÎND DOUĂ ECHIPE S-AU CALIFICAT DIRECT ÎN TURUL DOI.

Iată componența seriilor.

SERIA I : Politehnica Iași, Nicolina Iași, Penicilina Iași, Școala sportivă Iași, Liceul nr. 2 Iași, Textila Botoșani, Fulgerul Dorohoi, Chimia Suceava, Foresta Fălticeni, Minerul Gura Humorului, Rarăul Cîmpulung Moldovenesc, Minobrad Vatra Dornei.

SERIA A II-A : Dinamo Bacău, Știința Bacău, Letea Bacău, Liceul de fotbal Bacău, Ceahlăul Piatra Neamț, C.F.R. Pașcani, I.T.A. Pașcani, Victoria Roman, Textila Buhuși, Cimentul Bicaz, Minerul Comănești, Petrolul Moinești.

SERIA A III-A : Politehnica Galați, Oțelul Galați, Dacia Galați, Ancora Galați, S.U.T. Galați, Chimia Gh. Gheorghiu-Dej, Rulmentul Bîrlad, A.S.M. Tecuci, Olimpia Rm. Sărat, Automobilul Focșani, Metalul Buzău, Șoimii Buzău.

SERIA A IV-A : Metalurgistul Brăila, Progresul Brăila, Comerțul Brăila, Unirea Tricolor Brăila, Energia Slobozia, Petrolul Berca, Petrolistul Boldești, Metalul Ploiești, Steaua București, Metalul București, Voința București, Sportul studențesc București.

SERIA A V-A : Farul Constanța, Electrica Constanța, Portul Constanța, I.M.U. Medgidia, Cimentul Medgidia, Marina Mangalia, Vulturul Tulcea, Delta Tulcea, Celuloza Călărași, Școala sportivă 2 București, Electronica București, Flacăra roșie București.

SERIA A VI-A : Petrolul Ploiești, Prahova Ploiești, Caraimanul Bușteni, Carpați Sinaia, I.R.A. Cîmpina, Victoria Florești, Poiana Cîmpina, Flacăra Moreni, Școala sportivă Energia București, Rapid București, Tehnometal București, Laromet București.

SERIA A VII-A : Metalul Tîrgoviște, Petrolul Tîrgoviște, Unirea Mînăstirea, S.N. Oltenița, Olimpia Giurgiu, Dunărea Giurgiu, Petrolul Videle, Dinamo București, Steaua 23 August București, Sirena București, Sportul Muncitoresc București, Mașini unelte București.

SERIA A VIII-A : F.C. Argeș Pitești, Dacia Pitești, Chimia Rm. Vîlcea, Unirea Drăgășani, Lotru Brezoi, Gloria Slatina, Progresul Corabia, F.C. Caracal, Comerțul Alexandria, Progresul București, Autobuzul București, Chimia Tr. Măgurele.

SERIA A IX-A : Universitatea Craiova, Electroputere Craiova, Școala sportivă Craiova. Dunărea Calafat, C.I.L. Tg. Jiu, Jiul Petroșani, Știința Petroșani, Minerul Lupeni, Minerul Motru, Metalul Tr. Severin, M.E.V.A. Tr. Severin, Steagul roșu Pienița.

SERIA A X-A : C.F.R. Caransebeș, Victoria Caransebeș, Minerul Bocșa, C.S.M. Reșița, Minerul Moldova Nouă, Minerul Anina, Vulturii Textila Lugoj, Școala sportivă Lugoj, Furnirul Deta, Metalul Toplet, C.F.R. Timișoara, Electromotor Timișoara.

SERIA A XI-A : U. M. Timișoara, Politehnica Timișoara, Școala sportivă Timișoara, Progresul Timișoara, U.T. Arad, Vagonul Arad, C.F.R. Arad, Aurul Brad, Mureșul Deva, C.F.R Simeria, Victoria Călan, Minerul Ghelar.

SERIA A XII-A : Metalul Hunedoara, Metalurgistul Cugir, Minerul Zlatna, Minerul Teliuc, Unirea Alba Iulia, Metalul Aiud, Arieșul Turda, Metalul Copșa Mică, Soda Ocna Mureș, Vitrometan Mediaș, Gaz metan Mediaș, Chimica Tîrnăveni.

SERIA A XIII-A : Metalul Salonta, Crișul Oradea, Olimpia Oradea, Olimpia Satu Mare, Someșul Satu Mare, Victoria Carei, Unirea Zalău, Minerul Baia Mare, Chimistul Baia Mare, Topitorul Baia Mare, Constructorul Baia Mare, Minerul Baia Sprie.

SERIA A XIV-A : C.I.L. Sighet, Bradul Vișeu, Someșul Beclean, Gloria Bistrița, Foresta Năsăud, Unirea Dej, C.I.L. Gherla, Dermata Cluj, Universitatea Cluj, C.F.R. Cluj, Ind. sîrmei Cîmpia Turzii, Arieșul Cîmpia Turzii.

SERIA A XV-A : A.S. Armata Tg. Mureș, Școala sportivă Sibiu, C.S.M. Sibiu, C.F.R Sighișoara, Metrom Brașov, Lemnarul Odorhei, Șoimii Sibiu, Independenta Sibiu, A.S.A. Sibiu, Chimia Făgăraș, Chimia Victoria, Școala sportivă Brașovia.

SERIA A XVI-A : Steagul roșu Brașov, Carpați Brașov, Tractorul Brașov, Școala sportivă Brașov, Minerul Bălan, Viitorul Gheorghieni, Colorom Codlea, Torpedo Zărnești, Forestierul Tg. Secuiesc, Unirea Cristur, Oțelul Sf. Gheorghe, Școala sportivă Sf. Gheorghe.

● **Componența celor 16 grupe**

● **Prima etapă a turului: 13 septembrie**

Loto – Pronosport

LISTA CÎȘTIGĂTORILOR DE EXCURSII DE LA TRAGEREA SPECIALĂ LOTO DIN 7 AUGUST 1970

Excursii de 1 loc: 11. — Postelnicu Anghel — București, 12. Popescu Nicolae — București, 13. Ilea Valeriu — Bacău, 14. Demian Sabin — com. Ileanda, jud. Sălaj, 15. Kiss Erno — Tg. Mureș, 16. Maiterth Ervin — Gistav — Sibiu, 17. Sîrbu Ion — Cisnădie, 18. Singer Amelia — Timișoara, 19. Zahariuc Dumitru — Focșani, 20. Costache Popa — București și 21. Dumitrescu Socrate Gheorghiță — București.

● După cum am mai anunțat, pentru a se asigura o mai mare atractivitate, începînd cu concursul Pronoexpres din 5 august și tragerea Loto din 7 august a.c. au fost introduse reporturile la aceste sisteme.

Atît la Loto cît și la Pronoexpres, în cazul cînd datorită absenței variantelor cîștigătoare sau a depășirii plafonului maxim la una din categorii rămîne o sumă nedistribuită, aceasta va fi reportată pentru același extragere sau categorie a tragerii următoare sau a concursului următor.

PRONOEXPRES

NUMERELE EXTRASE LA CONCURSUL NR. 34 DIN 19 AUGUST 1970

EXTRAGEREA I : 33 18 1 11 10 45

Fond de premii : 480 624 lei din care 117 961 lei report.

EXTRAGEREA A II-A : 39 44 5 1 12 32 3 24

Fond de premii : 321 766 lei

Plata premiilor pentru acest concurs se va face astfel :

În Capitală începînd de vineri 28 august pînă la 3 octombrie 1970 inclusiv ;

În țară începînd de luni 31 august pînă la 3 octombrie 1970 inclusiv.

LOTO

PREMIILE TRAGERII DIN 14 AUGUST 1970

EXTRAGEREA I : Categoria I: 1 variantă sfert a 52 130 lei și 1 variantă 10% a 20 852 lei; a II-a: 6,95 a 10 501 lei; a III-a : 23,20 a 3 146 lei; a IV-a : 28,45 a 2 565 lei; a V-a : 86,20 a 847 lei; a VI-a : 165,25 a 442 lei.

EXTRAGEREA A II-A : Categoria B : 1,10 variante a 50 477 lei; C : 2,95 a 18 822 lei; D : 7,65 a 7 259 lei; E : 24,25 a 2 290 lei; F : 28,05 a 1 979 lei.

Ambele extrageri : Categoria Z: 766,35 variante a 100 lei.

Report categoria A : 55 525 lei.

Premiul de 52 130 lei a fost obținut de COMLOSAN LENCA din Arad, iar de 50 477 lei de LUCA VASILE din București.

C. E. DE LUPTE GRECO-ROMANE

Toți juniorii români în cursa spre finale

HUSKVARNA, 19 (prin telefon) —. Cea de-a doua zi a campionatelor europene de lupte greco-romane (juniori) s-a încheiat miercuri (aproape de miezul nopții) cu o prețioasă salbă de victorii românești. Toți juniorii noștri, cu o singură excepție, au obținut victorii, iar unii dintre ei, spre meritul lor, au reușit să-și îngenunchieze adversarii prin tuș. Astfel, fiecare dintre cei 6 juniori români aflați în competiție sînt în cursa spre finale. Iată, însă, un scurt film al partidelor din această zi.

După lacrimile amare, ce curgeau marți seara pe fața micuțului **Gheorghe Stroie** (cat. 48 kg), cînd a pierdut, discutabil, primul său meci, au urmat, miercuri noaptea, alte lacrimi, de astă dată de bucurie. Pentru că Gh. Stroie și-a îmbunătățit nesperat, nici de el, nici chiar de antrenori, situația precară pe care o avea, învingîndu-i prin tuș pe Harold Madssen (Danemarca), în min. 5,36, și pe Arto Ahonen (Finlanda), în min. 6,40. A intrat, apoi, pe saltea **Mihai Boțilă** (cat. 56 kg). Mai întîi, Boțilă l-a avut în față pe bulgarul Ștefan Pasov, un adversar bine cotat de către unii tehnicieni. Cu toate acestea Boțilă și-a adjudecat victoria la scor : 9—2. În turul următor Boțilă avea să întîlnească un alt adversar dificil — pe suedezul Per Lindholm, susținut frenetic, cum era și firesc, de public. Și de astă dată, însă, victoria a revenit, pe deplin meritată, la puncte, juniorului român.

La categoria 60 kg, **Alexandru Szabo** a dispus, la capătul unei încleștări deosebit de spectaculoase și cu multe procedee tehnice finalizate, de Peter Paulisch (R. D. Germană), după care a avut tur liber. Fără îndoială însă, cel mai aplaudat dintre juniorii noștri a fost băcăuanul **Adrian Popa** (cat. 70 kg), cel care l-a învins surprinzător prin tuș, în prima zi, pe turcul Behmen Ercihan, iar în cea de a doua, a înregistrat o nouă victorie, tot prin tuș (min. 5,35), în fața bulgarului Petko Sivov. În sfîrșit, ultima victorie românească a fost realizată de **Ionică Fisculeanu** (cat. 75 kg). Acesta l-a întîlnit pe finlandezul Timo Rauhala de care a dispus prin tuș, în min. 7,20. Astfel Fisculeanu s-a reabilitat după înfrîngerea din turul I.

Menționam și o excepție. Într-adevăr o singură înfrîngere, și aceea tocmai acolo unde se aștepta mai puțin. Este vorba de **Roman Codrean** (cat. + 87 kg) care a plătit un greu tribut propriilor sale greșeli. În meciul cu Mehmet Güclu (Turcia), Codrean a „plecat" mult prea lent într-un tur de cap fiind contrat și apoi fixat „în parter", acțiuni care i-au adus înfrîngerea.

Turneul de volei de la Moscova :

România — Polonia (echipe de tineret) 0-3

MOSCOVA, 19 **(Agerpres).** În cadrul turneului internațional de volei feminin rezervat echipelor de tineret, care se desfășoară la Voroșilovgrad, reprezentativa României a fost net întrecută de cea a Poloniei : 0—3 (6, 0 !, 11). Alte rezultate : U.R.S.S. (virtuală cîștigătoare) — Ungaria 3—0 (5, 11, 13), Bulgaria — R. D. Germană 3—0 (12, 12, 13).

BASCHETBALIȘTII AMERICANI ÎNVINȘI LA MOSCOVA

Jucînd foarte bine, echipa U.R.S.S. a învins cu 89—61 (47—29) selecționata olimpică a S.U.A., în cadrul turneului de baschet masculin, și a cucerit primul loc. Pentru locurile 3—4 : U.R.S.S. (tineret) — Cehoslovacia 68—66 (33—37).

Din caietul DE PERFORMANȚE

SĂRITURA ÎN ÎNĂLȚIME

Săritorul sovietic **K. Sapka** este cel mai proaspăt membru al „clubului" celor care au trecut 2,20 m sau mai mult, la săritura în înălțime. Iată cei mai buni performeri mondiali ai anului :

2,26	Ni-Chih-Cin **(R. P. Chineză)**
2,215	Reinaldo Brown **(S.U.A.)**
2,215	Bill Elliott **(S.U.A.)**
2,20	Istvan Major **(Ungaria)**
2,20	Valentin Gavrilov **(U.R.S.S.)**
2,20	Kestutis Sapka **(U.R.S.S.)**
2,19	Lajos Kelemen **(Ungaria)**
2,185	Barry Sheppard **(S.U.A.)**
2,185	Ron Jourdan **(S.U.A.)**
2,18	Jaromir Alexa **(Cehoslovacia)**
2,18	Hidehiko Tomisawa **(Japonia)**

Australienii conduc în C. M. de yachting

TEL AVIV **19 (Agerpres).** Australienii John Gilder și Douglas Giles continuă să conducă în campionatul mondial de yachting clasa „420" după desfășurarea a 4 regate. Regata a treia a revenit francezilor Gilles și Denis Clavelier, iar cea de-a 4-a echipajului gazdă Arie Harel și Bruckman.

În clasamentul general John Gilder și Douglas Giles totalizează 27,4 p, fiind urmați de francezii Bruno Choquet și Gaspard Arbona cu 53 p.

Start slab al cicliștilor români în Turul Slovaciei

A început tradiționala competiție ciclistă internațională „Turul Slovaciei". Prima etapă desfășurată între Bratislava și Velky Kurtis (223 km) a revenit cehoslovacului P. Matousek, cronometrat cu timpul de 4h47:03,0. El a dispus la sprintul final de Moravec și Hava (Cehoslovacia). Primul dintre cicliștii români (locul 30) a fost Ștefan Suciu înregistrat cu timpul de 4h57:11,0. Iată celelalte locuri ocupate de cicliștii români : Fr. Gera (65), M. Bădilă (72), M. Hrisoveni (73).

sportul în lume

UNIVERSIADA '70 — TORINO

Sportivii români se pregătesc intens
Programul întrecerilor • 5 000 de participanți din peste 60 de țări
Competițiile se vor desfășura pe 22 de baze sportive

Pregătirile sportivilor români participanți la cea de a VI-a ediție a Universiadei de la Torino sînt în plină desfășurare. Echipa feminină de volei — a cărei comportare în turneul de la Constanța a produs o satisfacție unanimă — se antrenează intens, atletele și atleții au luat parte la Jocurile Balcanice realizînd performanțe remarcabile, baschetbaliștii și baschetbalistele, scrimerii și scrimerele, poloiștii, înotătorii și jucătorii de tenis — toți cei aproape 100 de sportivi care vor evolua între 26 august și 6 septembrie în sălile, pe terenurile și în bazinele de la Torino se pregătesc asiduu sub supravegherea antrenorilor.

Programul desfășurării întrecerilor celei de a VI-a ediții a Universiadei este următorul :

- ÎNOT : 26—29 august.
- SĂRITURI ÎN APĂ : 26—29 august.
- POLO : 26—30 august.
- BASCHET : 27 august — 5 septembrie.
- SCRIMĂ : 27 august — 5 septembrie.
- TENIS DE CÎMP : 27 august — 5 septembrie.
- GIMNASTICĂ : 31 august — 3 septembrie.
- ATLETISM : 2—6 septembrie.

Sportivii români vor fi prezenți la startul competițiilor de *atletism* (ILEANA SILAI, CORNELIA POPESCU, CAROL CORBU, ȘERBAN IOAN, CURT SOCOL ș.a.), *înot* (VASILE COSTA, CRISTINA BALABAN, AGNETA STERNER), *scrimă* (SUZANA ARDELEANU, ADRIANA MOROȘAN, CRISTIAN COSTESCU, ȘTEFAN ARDELEANU ș.a.), *tenis de cîmp* (SEVER MUREȘAN, IONEL SANTEI), *volei* (băieți și fete), *baschet* (băieți și fete) și *polo*.

Remarcabil faptul că echipele feminine de volei și baschet se confundă — în linii mari — cu reprezentativele naționale ale țării noastre.

- Organizatorii celei de a VI-a Universiade contează pe participarea studenților sportivi din 63 de țări. În cele 12 zile de concurs vor evolua la Torino aproximativ 5 000 de sportivi. Ca și la Jocurile Olimpice — Universiada de la Torino se desfășoară sub înaltul patronaj al Comitetului Internațional Olimpic — cinstea de a închide întrecerile revine atleților. Ziua de 6 septembrie, ultima a competiției, este rezervată în exclusivitate atletismului.
- La Torino vor fi prezenți aproape 500 de ziariști, crainici de radio și televiziune, fotoreporteri. Centrul de presă asigură tuturor reprezentanților presei o promptă informare de pe toate terenurile și din sălile unde au loc competițiile.
- Întrecerile se vor desfășura pe Stadionul Municipal (cu pistă de tartan), Stadionul de atletism, Parcul Ruffini, Terenul Fiat și Stadionul militar (atletism), Palatul Sporturilor, Gimnaziul C.U.S., Gimnaziul Michelin, Gimnaziul Fiat, Gimnaziul Minibasket (baschet), Piscina municipală (nouă), piscina municipală (veche), piscina acoperită (natație și polo), piscina de sărituri (sărituri în apă), Palatul Muncii, Gimnaziul R.I.V., gimnaziul „San Giuseppe" (volei), „Palatul cu aripi" (scrimă), Expo-Torino, Societatea de gimnastică, Gimnaziul Einaudi (gimnastică), Clubul Stampa-Sporting (tenis).

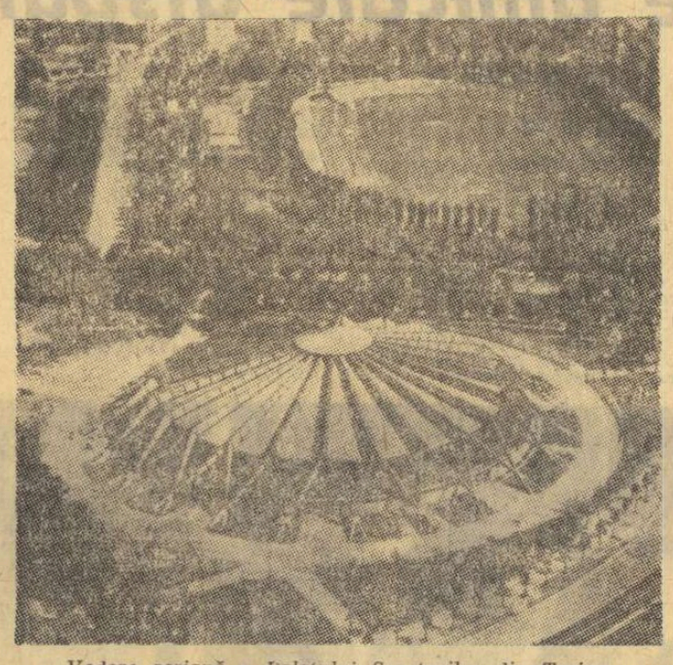

Vedere aeriană a Palatului Sporturilor din Torino

Pe pistele de atletism

- Cu prilejul campionatelor Finlandei la aruncarea suliței, Siitonen a realizat 84,06 m, iar Kajkkoaho a parcurs 400 m plat în 46,5.
- Atletul maghiar Fejer a stabilit un nou record al țării sale în proba de aruncarea discului. El a realizat performanța de 63,14 m (v.r. era de 62,90 m și aparținea lui Tegla).
- La Malmoe, atletul suedez Bruch s-a clasat pe primul loc la două probe : aruncarea greutății 19,00 m și aruncarea discului : 64,74 m.
- La Fulda (R.F.G.) întîlnirea internațională de atletism dintre echipele de tineret ale R.F. a Germaniei și Franței a revenit gazdelor cu 75—60.
- În localitatea Autun (Franța) s-au întîlnit selecționatele secunde ale celor două țări. Tinerii atleți francezi au terminat învingători cu rezultatul de 199,5—187,5. Vest-germanul Doster a sărit la înălțime 2,17 m.

ÎN CIUDA CÎȘTIGĂRII A DOUĂ TITLURI DE CAMPIONI

DEBUT SLAB AL ÎNOTĂTORILOR ROMÂNI LA J. B. DE LA ATENA

ATENA 19 (prin telefon). În piscina olimpică din capitala Greciei au început întrecerile celei de a doua ediții a J. B. de natație. După cum ne-a relatat antrenorul federal **A. Urmuzescu,** înotătorii români — cu foarte mici excepții — au luat un start slab, fiind dominați în cîteva probe de sportivi iugoslavi, bulgari și greci.

Primul titlu de campion a revenit iugoslavului **Kuridza,** care a încheiat cursa de 100 m delfin în 59,9 (nou rec. balcanic), înaintea lui Karidis (Grecia) 61,1 (rec), Dobrev (Bulg.) 61,2 (rec) și Paviovici (Iug.) 61,8. Românii **Petelei** (62,6) și **Covaci** (62,9) au concurat foarte slab, ocupînd locurile 5 și, respectiv, 7.

O victorie scontată — cea a **Mirjanei Segrt** (Iug.) la 200 m delfin în 2:27,1 — nou rec. balcanic. Ea a fost urmată de : 2. **Agneta Șterner** cu 2:34,9 (record), 3. **Anca Groza** 2:42,6 (timp sub posibilități), 4. Nikolova (Bulg.) 2:44,6 și 5. Slavceva (Bulg.) 2:44,7.

Cel dintîi succes românesc al reuniunii inaugurale a fost obținut de **Marian Slavic,** care a dominat clar întrecerea de 400 m liber. Timpul învingătorului 4:24,4 (nou rec. balcanic) este însă de asemenea sub posibilități. Pe locurile următoare : 2. Statelov (Bulg.) 4:26,9 (rec.), 3. Koskinas (Grecia) 4:30,3 (rec.), 4. Gheorghiev (Bulg.) 4:33,3, 5. Rogusici (Iug.) 4:33,6 și 6. L. Copcealău 4:33,7. Absența lui Almer ne-a costat cîteva puncte bune în această probă.

Întrecerea craulistelor pe distanța de 800 m liber a oferit o dispută pasionantă între Cristina Balaban și Maria Neikova (Bulg.) Romînca a condus pînă la 760 m, dar a fost depășită în final. Rezultate tehnice : 1. Neikova (Bulg.) 10:18,3 (rec.) — nou rec. balcanic, 2. **C. Balaban** 10:19,8 (rec.), 3. Gasparac (Iug.) 10:35,3, 4. Barakova (Bulg.) 10:37,9, 5. Lombardou (Grecia) 10:38,8, 6. Coroiu 10:45,1 (timp sub posibilități).

Și timișoreanul **Vasile Costa** și-a bisat succesul de la Izmir (1969) în proba de 100 m bras. Nu însă fără a da emoții antrenorilor noștri. Brasistul român a fost condus pînă la 70 m de adversari mult mai slabi, cîștigînd greu în final cu un timp modest : 1:10,7. L-au urmat : 2. Ceakîrov (Bulg.) 1:11,3 (rec.), 3. Kurbanovici (Iug.) 1:11,8, 4. Kotoumanis (Grecia) 1:12,4. Sub orice critică, comportarea lui E. Hempel (1,15,1), clasat abia pe locul VII.

Ultima finală individuală a adus a doua medalie de aur Mirjanei Segrt : 61,5 la 100 m liber (rec. balcanic). Pe locurile următoare : Boban (Iug.) 63,0, Peiceva (Bulg.) 63,9, Nikolova (Bulg.) 66,7. Slabe rezultatele „sprinterelor" noastre — Lucia Radu 68,0 (loc. V) și Carmen Cehanzuc 68,3 (loc. VII). Înotătorii iugoslavi, învingători în 5 din cele 8 finale, s-au impus și în cele două ștafete mixte. Dacă în proba feminină nu aveam șanse prea mari, în schimb, surprinde comportarea modestă a cvartetului masculin (Lupu 64,5, Costa 70,5, Covaci 62,0, Slavic 55,7). **Rezultate** — 4×100 m mixt (f) : 1. Iugoslavia 4:42,4 (rec. balcanic), 2. Bulgaria 4:54,5 (rec.), 3. România 4:58,2, 4. Grecia 5:05,2 (rec.), 5. Turcia 5:33,9 ; 4×100 m mixt (m) : 1. Iugoslavia 4:11,1, 2. România 4:12,8, 3. Bulgaria 4:14,7, 4. Grecia 4:23,1, 5. Turcia 4:44,4.

Clasamente — **Masculin :** România și Iugoslavia 43 p, Bulgaria 40 p, Grecia 35 p, Turcia 11 p ; **Feminin :** Iugoslavia 54 p, Bulgaria 48 p, România 43 p, Grecia 22 p, Turcia 8 p.

În turneul de polo : Iugoslavia—România 6—3 (1—1, 1—0, 3—1, 1—1). Au marcat : Jankovici 2, Sandici 2, Rudici, Lopatni de la învingători și C. Rusu, Popa, Blajec de la învinși.

Un apel făcut de U. E. F. A. finalistelor „Cupei intercontinentale"

BERNA, **19 (Agerpres).** — Uniunea Europeană de fotbal (U.E.F.A.) a făcut un apel la cele două echipe, **Feijenoord** (Olanda) și **Estudiantes River Plata** (Argentina) care-și vor disputa finala **„Cupei intercontinentale".** În APEL JUCĂTORII CELOR DOUĂ ECHIPE SÎNT RUGAȚI SĂ PRACTICE UN JOC CORECT, ÎN LIMITELE UNEI ADEVĂRATE SPORTIVITĂȚI. **În acest apel, se condamnă din nou incidentele petrecute anul trecut cu ocazia finalei „Cupei intercontinentale", cînd jucătorii echipelor Milan și Estudiantes s-au dedat la o serie de brutalități.** Pentru menținerea ordinii la cele două jocuri (26 august și 6 septembrie), U.E.F.A. va trimite cîțiva delegați. Un purtător de cuvînt al forului european fotbalistic a declarat că în cazul unor noi incidente U.E.F.A. va lua cele mai drastice măsuri.

Premieră in C.C.E. la fotbal

Levski Sofia — F. C. Austria 3-1

Peste 20 000 de spectatori au urmărit la Sofia meciul internațional de fotbal dintre echipele Levski Sofia și Austria Viena, contînd pentru preliminariile „Cupei campionilor europeni". Fotbaliștii bulgari au obținut victoria cu scorul de 3—1 (1—0).

Participanții la Academia Olimpică au lansat un apel către tineretul lumii

Avînd ca temă generală „PREGĂTIREA OLIMPICĂ", era firesc ca cea de a 10-a sesiune a Academiei Olimpice Internaționale să se încheie prin satisfacerea curiozității participanților cu privire la proximele Jocuri Olimpice. În ultima zi a lucrărilor au conferențiat și ne-au prezentat filme documentare : Tomoo Sato, secretar general al Comitetului de organizare a Jocurilor de iarnă de la Sapporo, și dr. Max Danz, membru al Comitetului de organizare a Jocurilor de la München.

Apoi, **Otto Szymiczek,** decanul Academiei, împreună cu participanții, au făcut bilanțul sesiunii, pe care au considerat-o, în linii mari, satisfăcătoare. Dintre sugestiile reținute, menționăm : instituirea unui consiliu internațional al Academiei ; criterii mai stricte de selecționare a participanților ; publicitate mai multă pentru lucrările Academiei etc.

În cursul ceremoniei de închidere a sesiunii jubiliare, s-a acordat cîte o plachetă comemorativă unui număr de 49 Comitete Olimpice Naționale, printre care și cel din România, pentru interesul manifestat față de activitatea Academiei. O plachetă a fost decernată și membrului C.I.O. pentru România, Al. Șiperco.

Înainte de a-și lua rămas bun, cei 114 participanți din 24 de țări au dat glas, prin purtătorul lor de cuvînt, studentul elvețian **Francis von Büren,** unui APEL ADRESAT TINERETULUI LUMII, PE CARE-L CHEAMĂ LA PACE, PRIETENIE, ÎNȚELEGERE MUTUALĂ, CA EXPRESIE SUPREMĂ A IDEALULUI OLIMPIC. Acest apel devine un răspuns semnificativ dat de masa tineretului sportiv unei părți a tineretului, căzută în mania hippy, măcinată de gînduri nihiliste și false anxietăți. Sportul și olimpismul își fac astfel din nou datoria față de tineretul lumii.

CALEIDOSCOP

PREGĂTIRI DIN VREME

„Ne-am convins definitiv că pregătirile pentru Jocurile Olimpice trebuie începute din vreme. La München va păși o echipă americană foarte minuțios antrenată, fără nici o singură improvizație !..." Cu această declarație, Robert Giegengack, membru al Comitetului olimpic național din S.U.A., a anunțat deschiderea, în această vară, a șase centre speciale de antrenament pentru atleții susceptibili de selecționare în reprezentativa țării. Aceste centre funcționează pe lîngă universitățile și colegiile din Boulder (Colorado), Hanover (New Hampshire), Ann Arbor (Michigan), Eugene (Oregon), San Diego (California) și Pullman (Washington).

SALTUL-JUBILEU

Cunoscutul parașutist sovietic Ivan Savkin a efectuat la Tambov cel de al 6000-lea salt, din prodigioasa sa carieră. Pînă acum, Savkin a efectuat salturi din 30 de tipuri de avioane și nu mai puțin de 42 feluri de parașute. El a fost recordman unional și mondial. Un amănunt suplimentar, care pune în justa lumină valoarea performanțelor sale : multiplul recordman a împlinit recent respectabila vîrstă de 57 de ani... El își continuă activitatea neobosită și ca instructor sportiv, ocupîndu-se de pregătirea tinerilor parașutiști sovietici.

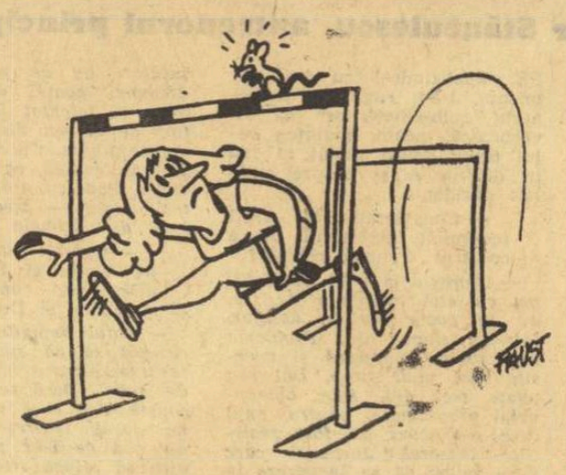

Obstacol neprevăzut...
(din „SPORT ILLUSTRIERTE"-München)

CEL MAI VECHI RECORD

Alergînd recent 120 yarzi garduri (aproape 110 m) în timpul de 13,2 sec., atletul american Tom Hill devine al șaselea corecordman mondial al probei. Este și cel mai „tenace" record atletic, performanța fiind stabilită în 1959 la Zürich de vest-germanul Martin Lauer. Iată și numele celorlalți hurdleri care au contribuit la... consolidarea acestui record, imposibil de depășit pînă acum : Lee Calhoun (1960), Earl McCullough (1967), Willie Davenport (1967 și 1969), Erv. Hall (1969).

TINERETUL ÎNOATĂ MAI ÎNCET

Traversările înot ale Canalului Mînecii, altădată evenimente sportive epocale, intră acum în aria faptului divers. Încă doi foarte „duri" înotători au reușit performanța, la începutul acestei luni, pornind din puncte diferite. Primul, un anume Gay Cossom (37 ani), factor poștal din Londonderry (Irlanda de nord), a pornit de pe țărmul francez, ajungînd la Folkestone după 13 ore și 45 minute. Celălalt, Merwyn Sharp (20 ani), a avut nevoie de ceva mai mult: 15 ore. Dar în sens invers... Să fie, de vină, direcția curenților marini sau diferența de vîrstă ?

CLAY II ȘI FACE APARIȚIA

În catalogul familiilor de sportivi celebri trebuie înscris acum un nou nume cu deosebite sonorități. Dacă reapariția în ring — de atîtea ori promisă și amînată... — a lui Cassius Clay continuă să întîrzie, în schimb din ce în ce mai activ se arată fratele fostului campion mondial la categoria grea, Rudy Clay. Acest tînăr pugilist de culoare, în vîrstă de 22 ani, calcă pe urmele fratelui său mai mare. El este neînvins ca profesionist, boxînd în aceeași categorie ca și Cassius.

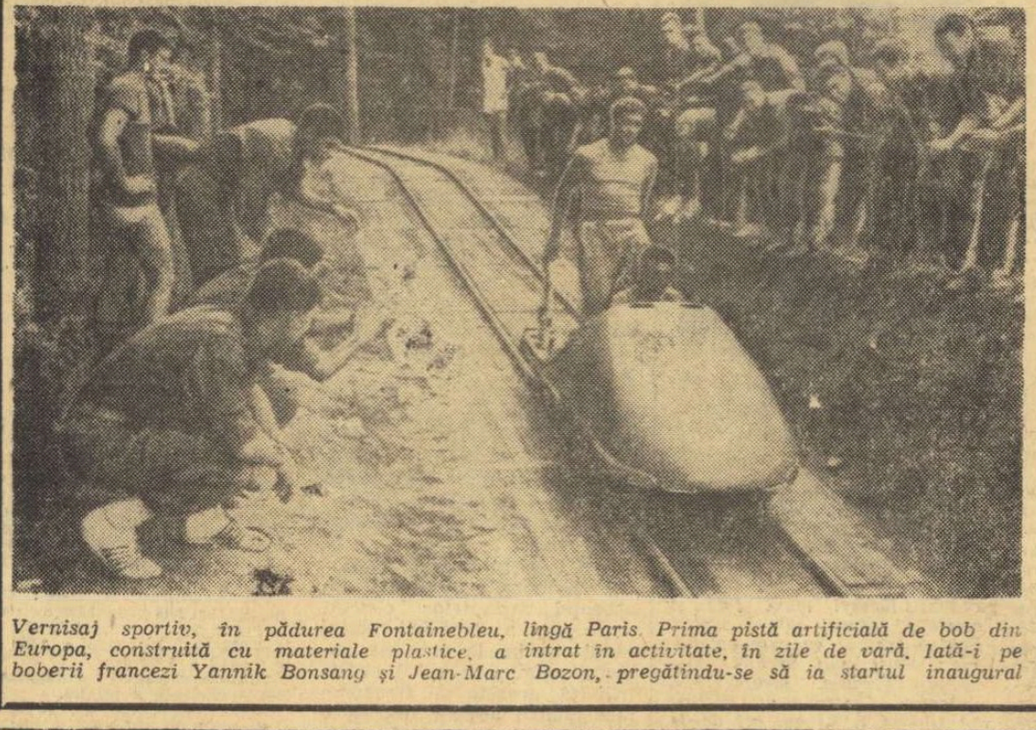

Vernisaj sportiv, în pădurea Fontainebleu, lîngă Paris. Prima pistă artificială de bob din Europa, construită cu materiale plastice, a intrat în activitate, în zile de vară. Iată-i pe boberii francezi Yannik Bonsang și Jean-Marc Bozon, pregătindu-se să ia startul inaugural

-ultimele știri-ultimele rezultate-ultimele știri-

FEDERAȚIA POLONEZĂ DE FOTBAL PROPUNE...

Federația poloneză de fotbal a propus ca meciul dintre echipele de tineret ale **Poloniei** și **României,** fixat inițial pentru 30 septembrie la Lodz, să aibă loc la **29 septembrie** sau la **1 octombrie** a. c.

Forul polonez motivează schimbarea datei din cauza meciurilor oficiale din cupele europene programate la 30 septembrie.

DECLARAȚIA LUI REINHARDT

Aseară tîrziu, într-o convorbire telefonică, **REINHARDT,** antrenor al echipei U.T.A. ne-a declarat următoarele despre meciul cu echipa Ungariei :

„Jocul echipei noastre a fost lipsit de eficacitate. În cîmp s-a jucat satisfăcător, dar fără goluri totul este inutil. În plus echipa s-a enervat la penaltiul dictat de arbitrul ungur. Broșovschi a primit avertisment pentru proteste și apoi la prima infracțiune a fost eliminat.

În general am fost depășiți în viteza de joc. Unii titulari ai echipei ca Domide, Axente, Dembrovschi s-au comportat slab. În schimb Petescu, Lereter, Gornea și Fl. Dumitrescu au jucat bine".

CAMPIONII DE JUNIORI LA YACHTING

Ieri după-amiază au luat sfîrșit întrecerile **campionatului național de yachting — juniori.** Competiția, desfășurată pe **Siutghiol** (Mamaia) de-a lungul a 6 regate, a beneficiat de o vreme favorabilă. Iată primele echipaje clasate la fiecare clasă : F.D. : 1. **C.N.U. Buc. (Mircea Carp+Mircea Boldișor)** 3 p, 2. C.N.U. (G. Ionescu+Gh. Nimigean) 29,1 p, 3. Electrica Constanța (N. Alexe + C. Stoiovici) 22,0 p ; FINN : 1. **Dragoș Mihailovici (C.N.U.)** 0 p, 2. D. Mărăcine (Electrica Buc.) 20,4 p, 3. R. Crăciunescu (Electrica Buc.) 20,4 p ; SNIPE : 1. **Electrica Buc. (Bogdan Mărăcine+Ștefan Oprea)** 0 p, 2. Electrica Buc. (T. Manu+M. Murgescu) 17,4 p, 3. C.N.U. Buc. (Fl. Ștefănescu+Șt. Păunescu) 39,7 p, 4. Electrica Buc. (Adriana Manu+Marina Arendt) 43.6 p.

DIDI „TRANSFERAT" DIN PERU ÎN ARGENTINA

Celebrul internațional de fotbal brazilian Didi, care a pregătit echipa Perului pentru campionatul mondial, va activa în viitor ca antrenor la o altă echipă. Didi a semnat un contract cu formația argentiniană River Plata, din Buenos Aires.

ANGLIA ÎNVINSĂ ÎN C.M. STUDENȚESC DE ȘAH

În campionatul mondial studențesc de șah, care are loc la Haiffa, echipa S.U.A. a învins cu scorul de 3—1 echipa Angliei. R. F. a Germaniei a întrecut cu 3—1 echipa Austriei, iar Israelul a învins cu același scor echipa Greciei. În clasament, pe primul loc se menține echipa Angliei, cu 25 de puncte, urmată de cele ale S.U.A. — 22 puncte și R. F. a Germaniei — 21 puncte.

Redacția și administrația : str. Vasile Conta nr. 16, ; telefoane : centrală 11 10 05, secția corespondenți 11 51 09, interurban 72 și 286 ; telex : sportrom buc 180. Tiparul : I.P. „Informația", București. 40368

PROLETARI DIN TOATE ȚĂRILE, UNIȚI-VĂ!

sportul

ZIAR AL CONSILIULUI NAȚIONAL PENTRU EDUCAȚIE FIZICĂ ȘI SPORT

ANUL XXVI — Nr. 1000 (6434) 4 PAGINI 30 BANI Vineri 21 august 1970

Noi titluri și medalii pentru sportivii români

- ION GANEA — campion balcanic la sărituri de la trambulină
- VASILE COSTA — campion balcanic în proba de 200 m bras
- MIHAI BOȚILĂ — campion european de juniori la lupte greco-romane, categoria 56 kg

(Citiți în pag. a 4-a cronicile celor două mari competiții).

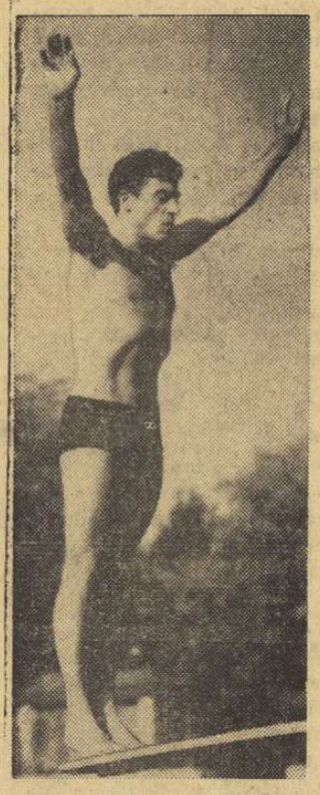

ION GANEA

VASILE COSȚA

MIHAI BOȚILĂ

Azi, prima zi a campionatului de skeet

Clasamentul definitiv la talere

O zi pauză și iată că poligonul Tunari găzduiește o nouă competiție importantă : tot campionatele naționale la farfurii zburătoare, dar nu la talere aruncate din șanț, ci la cele lansate din turn (skeet). Printre protagoniștii întrecerilor, care vor dura două zile (vineri și simbătă), se numără campionul republican Gleb Pintilie, fostul deținător al titlului, Gheorghe Sencovici, tînărul Nicolae Vlădoiu etc. Mai sînt așteptate cu interes evoluțiile lui Danciu, Iurcenco și ale proaspătului campion de talere, Ion Dumitrescu, care își va încerca șansele și la skeet. Azi, programul începe la ora 9 și se va trage la 100 de talere.

★

Clasamentul general definitiv al campionatului național de talere este următorul : 1. Dumitrescu (Olimpia) 195 t, 2. Florescu (Steaua) 193 t, 3. Popovici (Olimpia) 185 t, 4. Trăistaru (Steaua) 182 t, 5. Ionescu (Steaua) 182 t, 6. Suditu (Steaua) 178 t, 7. Bodnărescu (C.S.Ș.) 178 t, 8. Stănescu (Steaua) 173 t, 9. Marinescu (C.S.Ș.) 173 t, 10. Petre (C.S.Ș.) 169 p, 11. Stancu (Steaua) 164 t, 12. Danciu (Olimpia) 160 t.

ÎNTOARCEREA DE LA MOSCOVA A DELEGAȚIEI DE PARTID ȘI DE STAT A REPUBLICII SOCIALISTE ROMÂNIA, CONDUSĂ DE TOVARĂȘUL NICOLAE CEAUȘESCU

Joi seara, s-a înapoiat în Capitală, venind de la Moscova, delegația de partid și de stat a Republicii Socialiste România, condusă de tovarășul Nicolae Ceaușescu, secretar general al Partidului Comunist Român, președintele Consiliului de Stat al Republicii Socialiste România, care a luat parte la ședința Comitetului Politic Consultativ al statelor participante la Tratatul de la Varșovia.

Din delegație au făcut parte tovarășii Ion Gheorghe Maurer, membru al Comitetului Executiv, al Prezidiului Permanent al C.C. al P.C.R., președintele Consiliului de Miniștri, Paul Niculescu-Mizil, membru al Comitetului Executiv, al Prezidiului Permanent, secretar al C.C. al P.C.R., Corneliu Mănescu, membru al C.C. al P.C.R., ministrul afacerilor externe.

La sosire, pe aeroportul Băneasa, erau prezenți tovarășii Emil Bodnaraș, Gheorghe Pană, Gheorghe Rădulescu, Ilie Verdeț, Maxim Berghianu, Constantin Drăgan, Petre Lupu, Manea Mănescu, Dumitru Popa, Dumitru Popescu, Leonte Răutu, Ștefan Voitec, Petre Blajovici, Mihai Gere, Ion Ioniță, vicepreședinți ai Consiliului de Miniștri, membri ai C.C. al P.C.R., ai Consiliului de Stat și ai guvernului, conducători de instituții centrale și organizații obștești.

Erau de față A. V. Basov, ambasadorul Uniunii Sovietice la București, și membri ai ambasadei.

★

La plecarea din Moscova, pe aeroportul Vnukovo, delegația de partid și de stat a Republicii Socialiste România a fost condusă de Leonid Brejnev, secretar general al C.C. al P.C.U.S., Alexei Kosighin, membru al Biroului Politic al C.C. al P.C.U.S., președintele Consiliului de Miniștri al U.R.S.S., G. I. Voronov, membru al Biroului Politic al C.C. al P.C.U.S., K. F. Katușev, secretar al C.C. al P.C.U.S., Andrei Gromiko, membru al C.C. al P.C.U.S., ministrul afacerilor externe al U.R.S.S., K. V. Rusakov, șef de secție la C.C. al P.C.U.S.

Au fost de față, de asemenea, Teodor Marinescu, ambasadorul României la Moscova, și membri ai ambasadei române.

SPORTIVII CINSTESC MAREA SĂRBĂTOARE

23 AUGUST

Între fabrică și școală — un teren sportiv

Într-un cadru pitoresc, între Fabrica de rulmenți și Școala profesională s-a realizat, prin grija A. S. Rulmentul din Bîrlad, un cochet teren de fotbal gazonat și dotat cu instalații sanitare. Vecinătatea pădurii se reflectă și în cabana cu două nivele, construită din bîrne și care va adăposti vestiarele și cabinele. Stadionul Tineretului din localitate a găzduit recent faza județeană a popularei competiții „Cupa tineretului la sate". La start s-au aliniat peste 200 de tineri și tinere din județul Vaslui. S-au remarcat Ioana Iamandache (comuna Suletea) care a cîștigat 3 titluri : 800 m, înălțime și lungime și Tinca Tiron (com. Murgeni), campioană la 100 m și înălțime (cat. 14—19 ani).

S. ELIADE-coresp.

În competiție, sportul și arta hunedoreană

Consiliul pentru educație fizică și sport Hunedoara, în colaborare cu comitetele județene U.T.C. și de cultură și artă, organizează o întrecere de amploare destinată reprezentativelor orașelor și a 14 comune din județ, la handbal, volei (băieți și fete), tîrîntă și ciclism. De asemenea, vor avea loc concomitent, și competiții culturale. Întrecerile, ce se vor încheia la 30 septembrie, se desfășoară turretur, iar echipele fruntașe vor fi răsplătite cu premii.

N. SBUCHEA-coresp.

Examenele sportive ale ucenicilor ploieșteni

În scopul angrenării tineretului din cooperația meșteșugărească în practicarea sportului și depistarea elementelor talentate, apte de a fi incluse în secțiile de performanță, asociația sportivă Voința Ploiești a organizat întreceri sportive la handbal, volei, șah, popice și tenis de masă, dotate cu „Cupa ucenicului". Întrecerile au început la 13 august și se vor termina la sfîrșitul lunii septembrie. Un trofeu va reveni, de asemenea, cooperativei care va acumula cel mai bun punctaj în clasamentul general. Numărul participanților înscriși : 200.

M. BEDROSIAN-coresp.

ÎNTRECERILE ATLEȚILOR JUNIORI, O REUȘITĂ

- AM VĂZUT LA LUCRU PE OLIMPICII ANULUI 1976!
- DOUĂ SURPRIZE DE PROPORȚII

Juniorii promoției '70 au încheiat ieri întrecerile din cadrul campionatelor republicane de atletism. Timp de două zile, pe stadionul Republicii, am putut urmări o seamă de evoluții promițătoare ale unora dintre competitori, un spectacol sportiv agreabil și am aplaudat cîteva performanțe care se înscriu cu majuscule în marele capitol al **promisiunilor.** Tocmai de aceea, referindu-ne la aceste promisiuni așteptăm ca unii dintre acești juniori să figureze, nu peste multă vreme, în loturile olimpice ale României pentru Jocurile din 1976.

Ziua a doua a campionatelor ne-a înfățișat, ca și prima, de altfel, cîteva talente autentice **(Francisc Gedeon, Cornel Dima, Rafira Fița și Natalia Andrei, Elena Mîrza și Marta Szatmari, Eva Zörgö** etc), adevărate speranțe ale atletismului nostru. De seriozitatea cu care se vor pregăti, mai ales de aici înainte, va depinde întreaga lor carieră sportivă, activitatea — în cazul unora — ca seniori.

Clujeanul Gedeon, un atlet cu alură de mare campion, a obținut joi victoria în proba de 800 m. Poate dacă ar fi acordat ceva mai multă atenție tempoului de alergare din primul tur el ar fi putut termina cursa ca... re-

Romeo VILARA

(Continuare în pag. a 3-a)

Gălățeanca Marghiolița Matei a trecut peste ștacheta înălțată la 1,70 m

Foto : V. BAGEAC

RAIDUL NOSTRU

Cum ați pregătit terenurile pentru viitorul sezon sportiv școlar?

Ne mai despart doar trei săptămîni de redeschiderea cursurilor școlare.

Grijulii să asigure elevilor condiții optime de învățătură, cele mai multe conduceri de școli s-au ingrijit din vreme de asigurarea cadrului corespunzător unei activități cît mai rodnice. Era, desigur, o obligație a directorilor de școli, stipulată prin lege, prin instrucțiunile ministerului de resort. S-a făcut însă mai mult decît atît : directori de școli — cuceriți de ideea promovării exercițiului fizic în rîndul elevilor — au acordat chiar prioritate problemelor legate de buna desfășurare a

(Continuare în pag. a 2 a)

La Liceul „Mihail Sadoveanu" din Capitală se face „toaleta" bazelor sportive...

Foto : T. MACARSCHI

În „Cupa Voința" la ciclism

Dovedindu-și iscusința la contratimp, Emil Rusu și-a consolidat poziția de lider

BRAȘOV, *20 (prin telefon).* Cei 66 de cicliști, rămași în cursă, au avut joi în cea de a treia zi a „Cupei Voința" o misiune dificilă. Ei au fost nevoiți să parcurgă două etape — a III-a și a IV-a — pe trasee dificile, care le-au solicitat la maximum eforturile și atenția.

Dimineață, pe o vreme excelentă, rutierii s-au prezentat la startul etapei a III-a, Brașov—Poiana Brașov, 13 km contratimp individual. A fost o dispută dură, pe un traseu ce poate deveni clasic, care a dat cîștig de cauză specialistului nr. 1 al probei : dinamovistul Emil Rusu. Grație performanței sale la contratimp el și-a consolidat poziția de lider și este greu de crezut că ar mai putea cineva să-i răpească prețiosul său trofeu, „tricoul galben".

Rezultate : 1. EMIL RUSU (DINAMO) 24:54 (m.o. 31,325 km) ; 2. M. Rîndașu (Met. Plopeni) 25:10 ; 3. Al. Sofronie (Dinamo) 25:59 ; 4. V. Teodor (Dinamo) 26:20 ; 5. V. Burlacu (Steaua) 26:29 ; 6. N. Ciumeți (Dinamo) 26:34 ; 7. C. Grigore (Dinamo) 26:38, 8. Cr. Tudoran (Steaua) 26:40 ; 9. Zerbini (Italia) 26:42 ; 10. N. David (Mureșul Tg. Mureș) 26:48.

După amiază, cicliștii au luat startul în etapa a IV-a, Brașov — Tg. Secuiesc — Brașov, 114 km. Vreme excelentă. La ducere se rulează foarte puternic, în grup,

(Continuare în pag. a 3 a)

EMIL RUSU

Vizita delegației sportive iugoslave la București

La invitația Consiliului municipal pentru educație fizică și sport București, ieri a sosit în Capitală o delegație a Uniunii asociațiilor de cultură fizică din Belgrad, condusă de **Bogulinb Dackovici,** președintele acestui for, și **A. Antunovici,** vicepreședinte. Oaspeții iugoslavi vor participa la consfătuirea anuală pentru stabilirea datelor calendarului internațional, privind acțiunile comune ale sportivilor din București și Belgrad.

Universiada de la Torino, prilej de afirmare a sportului românesc

conf. univ. MARIN BÎRJEGA
vicepreședinte al C.N.E.F.S.

Datorită preocupărilor intense ale Federației Internaționale a Sportului Universitar — al cărei președinte, dr. **Primo Nebiolo,** este un mare animator al întrecerilor sportive, sprijinului permanent al asociațiilor naționale ale studenților și al Comitetului Internațional Olimpic și, mai ales, dorinței studențimii din lumea întreagă de a avea o competiție de amploare — a fost inițiată și funcționează cu succes **Universiada, veritabilă Olimpiadă a tineretului sportiv studios,** manifestație grandioasă care polarizează atenția tuturor iubitorilor sportului de pe glob.

Ediția a VI-a a Universiadei va fi găzduită, așa după cum se știe, de către orașul Torino (Italia), întrecerile — programate la 9 discipline sportive — urmînd să se desfășoare între 26 august și 6 septembrie. Numărul mare de țări înscrise la start (peste 60), valoarea deosebită a competitorilor (pentru cucerirea medaliilor de campioni mondiali universitari vor lupta numeroși laureați olimpici, campioni și recordmani mondiali, învingători în competițiile continentale, mari speranțe ale sportului de pe mapamond), programarea întrecerilor la o serie de sporturi de mare popularitate cum sînt atletismul, gimnastica, baschetul, înotul etc — toate acestea ne dau convingerea că actuala ediție a Universiadei se va ridica la un înalt nivel, va oferi

(Continuare în pag. a 2 a)

În perspectivă

Un meci de rugby Franța — România (selecționate militare)

Federația franceză de rugby a propus noi date pentru meciurile dintre selecționatele militare ale Franței și României : 16 și 18 decembrie a.c. Localitățile urmează a fi stabilite ulterior.

Organizatorii așteaptă răspunsul federației noastre de specialitate.

Primul meci al echipei Dinamo în Italia

BOLOGNA, 20 (prin telex). **Dinamo București și-a început astă-seară turneul în Italia. Fotbaliștii bucureșteni au evoluat la Minerbio, localitate situată la 20 km de Bologna, unde au întîlnit o selecționată de amatori a districtului Bologna. În formația gazdă au jucat și cîțiva jucători cunoscuți (foști internaționali) printre care Pascutti, Padinato, Trompetti.**

Victoria a revenit echipei bucureștene Dinamo cu scorul de 9—1 (3—0) prin golurile marcate de Popescu (3), Radu Nunweiller (2), Both (2), Deleanu și Lucescu. Pentru gazde a înscris Stoenescu în propria-i poartă.

Dinamo București a aliniat formația: Constantinescu (Cavai)—Cheran, Stoenescu (Petre), Dinu, Deleanu (Ștefan)—Sălceanu (Mustețea), Radu Nunweiller, Lucescu, Popescu, Both, Nuțu.

Selecționata italiană a aliniat două formații diferite în fiecare repriză.

A arbitrat Sandri **(Bologna).**

Dinamo București va susține al doilea meci duminică 23 august, în nocturnă, la Verona.

Cesare TRENTINI

„CONCURSUL PRIETENIEI"

Ieri dimineața a plecat în R. D. Germană un lot de caiaciști și canoiști juniori care, în zilele de 22 și 23 august va participa la ediția 1970 a „Concursului Prieteniei". Întrecerea are loc pe pistele lacului Grünau și programează următoarele probe : K 1, K 2, K 4, C 1, C 2 (băieți — 1 000 m), K 1, K 2 (fete — 500 m). Au făcut deplasarea, printre alții, Beniamin Zabet, frații Nemeș, Lavrente Nichifor, Aglaia Răutu, Maria Ivanov.

Cu fruntea sus!

Sportul, fenomen social bine definit în realitatea țării noastre, vizează conformația fizică și morală a generațiilor, în procesul firesc al dezvoltării. Nu numai recordul, performanța — în fond perfecționarea pregătirii — nu numai forța fizică ci și sedimentul moral care le însoțesc — tăria de a învinge greutățile, conștiința propriei valori, respectul cuvenit partenerului de întreceri, puterea de compensare și spiritul de echipă, iată ce urmărește noua mișcare sportivă din țara noastră.

În fond, importanța sportului nu poate fi redusă doar la practicarea de fiecare zi. Deprinderile etice pe care le formează tineretului, efortul conștient de autodepășire, de corectitudine, de echitate, de colectivitate, constituie o excelentă introducere în viața socială, un antrenament de reală ținută civică.

În țara noastră sportul este pus în slujba colectivității, umanității, culturii și libertății. Sportivii de frunte ai României, din care mulți se află la loc de cinste în galeria marilor campioni ai lumii, se consideră purtătorii acestui mesaj definitoriu pentru tineretul unei țări care construiește socialismul, care are acces nestingherit la toate satisfacțiile, deci și la patrimoniul sportiv. Aci, trebuie să disociem, pe de o parte aportul instituțiilor specializate în sport la conducerea și susținerea materială și morală a sportului românesc, pe baza îndrumărilor și directivelor Partidului Comunist, partid de guvernămînt, devotat intereselor poporului nostru, precum, pe de altă parte, participarea voluntară și entuziastă a maselor largi la fenomenul sportiv, integrat organic în viața cotidiană.

Iată de ce de la 23 August 1944, de cînd sportul a devenit din an în an tot mai accesibil sutelor de mii de tineri ai țării, mișcarea sportivă românească a crescut ca un fluviu, de-a lungul a peste un sfert de veac, dăruind tuturor cetățenilor săi, mari și mici, de la orașe și sate posibilitatea să se afle tot mai mult într-un sistem organizat și permanent de a face sport.

Tineretul patriei noastre se dezvoltă tot mai armonios fiindcă nu există compartiment al vieții, de la creșă, la școală și pînă la armată, în fabrici, instituții și universități, în care sportul cu sănătatea lui fizică și morală să nu fie prezent în viața tuturor. Într-o proporție mai mică sau mai mare, în funcție de fiecare dintre noi, dar mereu mai convinși, mereu mai mulți în această convingere, că sportul este deosebit de util fiecărui individ, dar și colectivității.

Iată de ce, întotdeauna, atunci cînd se apropie 23 August, atunci cînd sărbătorim cuceririle scumpe poporului nostru, sportul se înscrie cu fruntea sus în acest șir de biruințe.

Paul SLAVESCU

După turneul internațional masculin de la Timișoara

Echipa României, insuficient pregătită pentru mondiale

Datat cu o lună înainte de campionatele mondiale, Turneul internațional masculin de volei al României a reunit, zilele trecute, la Timișoara, reprezentative europene de potențialuri diferite, în fața cărora echipa noastră națională și-a verificat capacitatea de joc actuală.

Desigur, participantele la turneu nu s-au aflat în forma lor cea mai bună, fiecare urmărind ca nivelul optim să fie atins la marea competiție din Bulgaria. Totuși, în esență, stadiul de pregătire s-a putut observa la toate echipele. O primă remarcă, ce ni se pare demnă de semnalat, este aceea că formațiile mai slab cotate pînă acum pe plan internațional au făcut salturi importante în ce privește concepția de joc, tehnica individuală a jucătorilor și chiar orientarea tactică. În acest sens, o mare surpriză au constituit-o pentru specialiști echipele Italiei și Belgiei, capabile să ajungă din urmă în scurt timp team-urile de elită.

Despre echipa Ungariei — formație din plutonul fruntaș, dar învinsă surprinzător de cele amintite mai sus — am putea spune că evoluția și rezultatele ei au fost serios afectate de lipsa a doi titulari: Buzek (unul dintre cei mai eficace trăgători din lume) și Poloczany. Prezența acestora — certă la mondiale — va schimba, desigur, în bine randamentul echipei.

Cîștigătoarea turneului, redutabila garnitură a R. D. Germane, a confirmat și cu acest prilej — cum, de altfel, o face de vreo doi ani — că rămîne protagonista marilor competiții. Jocul ei simplu, nespectaculos dar eficace, se bazează pe forța și explozivitatea atacului, pe pregătirea atletică ce-i garantează o apărare la fileu greu de depășit, pe stăpînirea perfectă a procedeelor tehnice, pe seriozitatea și dăruirea de care dau dovadă componenții lotului, pe omogenitatea tuturor formulelor stabilite de antrenorul Herbert Ienter. Toate acestea justifică rezultatele excelente obținute de voleibaliștii din R. D. Germană de la o vreme încoace.

Polonia a prezentat un lot în care nu mai figurează multe nume recunoscute cîndva ca mari valori, însă antrenorul Tadeusz Szlagor a reușit să treacă peste momentul de criză ce se manifestase anul trecut și să imprime noii echipe o manieră de joc mai rapidă, spectaculoasă și, în același timp, eficace. Sînt remarcabile la polonezi siguranța în execuții, reflexele în apărare, ușurința cu care se trece de la o manieră de joc la alta, în funcție de adversar.

Evoluția echipei României la acest turneu ne-a satisfăcut (inițial) și ne-a dezamăgit (ulterior) deopotrivă. Dacă la început voleibaliștii noștri au făcut jocuri strălucite în fața unor adversari de valoare medie, îndată ce s-au aflat vizavi de echipe puternice (R.D.G. și Polonia), jocul lor s-a schimbat radical, pierzîndu-și orizontul, cursivitatea acțiunilor, eficacitatea. După cum își amintesc cei prezenți în sala Olimpia, victoria în fața Poloniei a fost primită aproape ca o înfrîngere, atît de jucători cît și de suporteri. Cît despre meciul cu R.D.G., echipa română s-a prezentat chiar mai bine decît în cel cu Polonia, dar a arătat că se află sub valoarea adversarilor.

Aceste două meciuri, care urmau să aducă clarificările necesare asupra muncii depuse pînă acum la lot, au scos în evidență situația de fapt a voleiului nostru masculin. Pregătirea jucătorilor este incompletă la mai multe capitole, și nu dintre cele puțin esențiale: tehnica individuală nu a fost suficient îmbunătățită față de anul trecut, concepția tactică este neclară, echipa nefiind în stare să riposteze — atunci cînd e cazul — cu arma cea mai potrivită în funcție de adversar, mulți dintre jucători (excepție făcînd Drăgan și Udișteanu) au ajuns sub valoarea din campionat, după multă pregătire... la lot; nu s-a realizat încă omogenizarea echipei în toate formulele, evoluția ei atingînd cînd o extremă, cînd alta, iar starea psihică din lot este nefavorabilă.

Se pare că echipa națională masculină traversează o perioadă critică ce se aseamănă foarte mult cu situația în care se afla, anul trecut, formația feminină. Ar fi oare tardivă o intervenție curajoasă a federației pentru îndreptarea a ceea ce mai poate fi îndreptat? Fiindcă voleibaliștii români sînt capabili de un randament superior celui arătat în turneele din vara aceasta. Sau poate se consideră posibilă, totuși, o creștere valorică suficientă, în timpul care a mai rămas, astfel încît voleibaliștii noștri să se prezinte cu fruntea sus la mondiale, unde au de apărat locul doi în lume (obținut cu patru ani în urmă, la Praga), unde vor avea de înfruntat adversari puternici (U.R.S.S., Japonia, Cehoslovacia, Bulgaria, R. D. Germană, Polonia etc) și unde au ca obiectiv calificarea pentru J.O. de la München...

Aurelian BREBEANU

Universiada de la Torino

(Urmare din pag. 1)

stabilirea unor performanțe de răsunet internațional. Acesta este, de fapt, un scop al Universiadei. Altul, poate primul, în orice caz de importanță majoră, este de a oferi reprezentanților studențimii de pretutindeni posibilitatea de a se cunoaște mai bine, de a cimenta prietenii închegate fie tot cu prilejul unor manifestații sportive, fie în alte ocazii.

Sportul studențesc din România va fi reprezentat la cea de a VI-a ediție a Universiadei de o puternică delegație. Atleți de frunte ai țării noastre, ce se află încă pe băncile facultăților, printre care **Ileana Silai, Valeria Bufanu, Cornelia Popescu, Carol Corbu, Șerban Ioan, Curt Socol,** echipele reprezentative feminine de volei și baschet ale României, alcătuite integral din studente, cele de volei și baschet masculin, reprezentativa studențească de polo, scrimeri fruntași, speranțe ale tenisului de cîmp, înotători cu un bogat palmares vor apăra culorile țării la Torino, vor încerca să adauge prestigiului sportiv internațional al României socialiste noi galoane.

Studenții sportivi români posedă în momentul de față o bună pregătire care, după opinia mea, le va permite să se afle în maximum de formă în timpul întrecerilor. La realizarea acestui lucru au contribuit — grație unei strînse colaborări — C.N.E.F.S., prin intermediul federațiilor sportive, U.A.S.R. și Ministerul Învățămîntului. S-au creat astfel condiții optime pentru ca la a VI-a ediție a Universiadei sportivii români să-și poată dovedi talentul, să poată obține performanțele la care le dau dreptul pregătirea, experiența, posibilitățile de care dispun.

Am convingerea că la Torino sportivii români — reprezentanți ai tineretului studios — vor face să se vorbească din nou, cu prietenie, despre tînăra dar puternica mișcare sportivă românească.

CONCURS AMÎNAT

Concursul republican de patinaj pe rotile, care urma să se desfășoare în zilele de 5—6 septembrie, se amînă pentru data de 12—13 septembrie. Amintim că întrecerile vor avea loc în orașul Cluj.

Antrenorii echipelor divizionare A își exprimă dorințele...

Cu trei zile înainte de începerea unei noi ediții a campionatului primei divizii de rugby, o parte dintre antrenorii echipelor participante au ținut să-și exprime, lapidar, opiniile lor. Iată-le:

Ing. Viorel Moraru (Grivița Roșie): „Ce-aș dori de la campionat? Să însemne realmente o competiție de anvergură, și ca spectacol și ca valoare. Și, bineînțeles, să se încheie tot cu victoria Griviței Roșii...".

Petre Cosmănescu (Steaua): „Abordăm campionatul cu încredere, convinși fiind că vom avea un cuvînt mai greu de spus în desemnarea primei clasate".

Titi Ionescu (Dinamo): „Doresc să fie un campionat al fair-playului".

Gh. Drobotă (Politehnica Iași): „Am pledat întotdeauna — și ca jucător și acum, ca antrenor — pentru rugbyul ca spectacol. Nu pot spune decît atît: îmi voi continua neobosit această pledoarie."

Al. Carnabel (Farul): „Sînt mai optimist decît în ediția precedentă a competiției. Lotul de care dispun s-a omogenizat sufletește și, evident, este capabil de rezultate superioare."

Al. Palcșanu (Agronomia Cluj): „Mi-aș dori o ECHIPĂ. Și, deși nu o am, lupt și anul acesta pentru realizarea ei..."

Teodor Rădulescu (Știința Petroșani): „Am venit în Valea Jiului dornic să scot în prim plan o echipă studențească. Dispun de elemente capabile, talentate, astfel că misiunea îmi va fi mult ușurată".

Viorel Călin (Rulmentul Bîrlad): „Rugbyul se menține în actualitate în orașul nostru. Se menține în primul rînd prin pasiunea spectatorilor. Aș dori ca jucătorii să înțeleagă acest fapt și în consecință..."

N. Boboc (C.S.M. Sibiu): „O unică dorință: să ne menținem în A".

Și o opinie exprimată de **prof. Al. Teofilovici**, în calitatea sa de antrenor federal: „Aș dori ca viitorul campionat să satisfacă toate exigențele, să se desfășoare la un nivel valoric fără precedent și, de asemenea, sub aspect disciplinar să fie fără reproș. Iată o modalitate de a apropia cît mai mulți spectatori de terenurile de rugby".

În formație de cocori, caiacele brăzdează apele Dunării, în drum spre Sulina, capătul lungii lor călătorii

OAMENII DELTEI S-AU IMPUS ÎN „CURSA DE MARE FOND PE DUNĂRE"

Reluată cu un an în urmă și aflată acum la *a IX-a ediție*, *„Cursa de mare fond pe Dunăre"* și-a justificat și de această dată prezența în calendarul sportiv intern, datorită popularității sale. De-a lungul a 210 km (traseu redus față de trecut) *între Brăila și Sulina*, cele 30 de caiace de două persoane, constituite în echipe de cîte trei ambarcațiuni, reprezentînd în marea lor majoritate județe cu activitate specifică, au fost urmărite cu interes, încurajate în aspra lor confruntare, răsplătite — la capătul etapelor — pentru eforturile depuse. S-a făcut astfel o bună propagandă sportului cu padela, un sondaj al posibilităților în competițiile de gen, au fost reanimate cîteva centre nautice care alimentează obișnuit secțiile de specialitate. Păcat că la invitația organizatorilor (Consiliul Central al U.G.S.R. și F.R.K.C.), adresată principalelor noastre cluburi, doar *Steaua* — dublă cîștigătoare în '69 — a răspuns prezent, reeditîndu-și de altfel victoria în clasamentul pe echipe. Nu puteau oare participa la start și ambarcațiunile bucureștene de la Dinamo, Olimpia, Voința sau ale altor cluburi din orașe care figurează pe harta padelei și pagaei românești? Directorul concursului, C. Toader, vechi activist sportiv, subliniind entuziasta *colaborare a organelor sindicale locale și consiliilor județene E.F.S.*, ca și aportul unor antrenori (S. Panait din Galați, Pușcariu din Sulina etc.) la reușita ediției actuale, își arăta — deopotrivă — nedumerirea față de această lipsă de atenție. Nădăjduim însă că anul viitor, avînd în vedere și tendința de extindere a maratonului nautic, vom asista la un start la care vor figura cît mai mulți maeștri ai caiacului...

Marele fond '70 a fost programat acum pe *trei etape: I Brăila—Măcin—Galați, II Galați—Isaccea—Tulcea, III Tulcea—Maliuc—Sulina*. La el și-au trimis reprezentanții sportivi județele Tulcea, Galați, Brăila, Timiș, Arad, Caraș-Severin, Hunedoara, Satu Mare, alături de centrul Sulina și clubul Steaua. Dunărea, în general blîndă, nu a ridicat probleme în fața competitorilor (prin mărimea valurilor) decît în semietapa Brăila—Măcin și pe unele porțiuni dinspre sfîrșitul itinerarului. Sportivii au dovedit *o rezistență sporită* față de anul trecut și, în consecință, s-au consemnat *numai 4 abandonuri*, 18 echipaje reușind să termine fără nici o penalizare. La individual, disputa pentru primul loc s-a dat între echipajul asociației Răsăritul Sulina (*Ioan Reva—Roman Iacoblev*) și cel gălățean alcătuit din *Alexandru Costin—Ion Prunău*. Prin trei succese de etapă consecutive, *a învins Delta I*. *Clasament individual: 1. I. REVA—R. IACOBLEV (Răsăritul Sulina)* 12h28:40, 2. *A Costin—I. Prunău (Ancora Galați)* 12h31:56, 3. *F. Sava—Gr. Ilievici (Steaua)* 12h43:28, 4. I. Avimov—M. Sciotnic (Pescarul Tulcea) 12h53:29, 5. N. Stignei — I. Platon (Pescarul) 13h05:44, 6. C. Dumitrescu—D. Istrate (Steaua) 13h13:38. Examenul micilor flotile a fost trecut cu nota cea mai mare de Steaua, care a evoluat cu o garnitură omogenă, demonstrînd și o tactică eficace. *Clasament pe echipe:* 1. *STEAUA* 39h12:07, 2. *Galați* 39h55:08, 3. *Tulcea* 39h58:28, 4. Caraș-Severin 41h43:05, 5. Timiș 45h00:31. Și așa, alte nume noi s-au înscris pe răbojul marelui fond dunărean, competiție care intră, cu toate drepturile, în tradiția noastră sportivă.

N. M.

Pe marginea anchetei: TOVARĂȘE PREȘEDINTE VĂ SATISFACE EFICIENȚA COLEGIULUI DE ANTRENORI PE CARE-L CONDUCEȚI?

Colegiile de antrenori să devină autoritate metodică și morală a tehnicienilor sportivi!

ÎN CONTINUAREA ANCHETEI NOASTRE,

LUCIAN VASILESCU (baschet)

și **AUREL URMUZESCU** (natație)

RĂSPUND LA URMĂTOARELE ÎNTREBĂRI:

1. Care sînt principalele preocupări ale Colegiului dv.?
2. Prin ce modalități coordonează acest for activitatea antrenorilor?
3. Ce observații ați avut la elaborarea actualului regulament al antrenorilor?

Lucian Vasilescu (baschet)

1 N-am să repet unele activități tipice prezente în declarațiile altor președinți de colegii. **În ultima vreme noi ne-am preocupat în mod deosebit de activitatea loturilor naționale. Selecția, planurile de pregătire, confruntarea previziunilor acestora cu rezultatele obținute, iată cîteva direcții. În consecință, au fost obținute rezultate notabile la lotul masculin** PRIN PROMOVAREA UNOR JUCĂTORI TINERI, DE TALIE MAI ÎNALTĂ ȘI FOARTE ÎNZESTRAȚI. **La fete, în schimb, am hotărît să menținem pentru campionatele europene de anul acesta majoritatea sportivelor de mai înainte și nu știu dacă am procedat bine.** Colegiul a acționat, de asemenea, pentru PROPAGAREA MINIBASCHETULUI, pentru FORTIFICAREA BASCHETULUI ȘCOLAR, **pentru obținerea unui randament sporit în taberele centralizate.** Îndrumarea și aprecierea activității antrenorilor a fost un alt aspect curent al preocupărilor noastre.

2 **Consfătuiri cu antrenorii organizate pe grupe distincte:** pentru cei din școli și pentru cei ce conduc echipe din diviziile A și B. **Tematica a fost diversificată pe specificul celor două grupe de specialiști,** după consultarea prealabilă a celor cărora ne adresăm. Antrenorul federal **Al. Popescu** a mers în centrele cu tradiție baschetbalistică pentru îndrumare și control. **Const. Dirjan,** antrenorul federal pentru juniori, a colindat aproape toată țara impulsionînd cu rezultate excelente dezvoltarea minibaschetului, baschetului școlar etc.

Buletinele tehnice ale federației alături de o serie de lucrări de autor solid gîndite și bine orientate stau la dispoziția tuturor tehnicienilor.

3 **Proiectul viitorului normativ** al antrenorilor conferă acestor profesioniști stabilitatea și atuurile de prestanță care lipseau, apropiindu-i de condițiile corpului didactic.

Aurel Urmuzescu (natație)

1 Elaborează linia orientativă metodică, actualizînd-o în fiecare an. Alcătuiește loturile republicane, dezbate planurile de pregătire în ședințe lărgite la care sînt invitați și antrenorii coordonatori ai secțiilor fruntașe. Hotărăște regulamentele competițiilor și calendarul intern și internațional. Analizează rezultatele obținute în concursuri, comportarea sportivilor, precum și activitatea antrenorilor. **Recunoaștem că nu s-a realizat pînă acum analiza vreunei secții.**

2 Prin **emiterea unei orientări metodice** destul de complete, precum și prin **organizarea unor dezbateri cu participarea antrenorilor și a unor invitați:** medici, tehnicieni de peste hotare etc.

3 **Regulamentul ar trebui să conțină prevederi referitoare la o oarecare responsabilitate materială a antrenorilor.** Cei ce nu obțin rezultate (și sînt destul de numeroși) nu au nici obligație materială față de club și federație. Acesta mi se pare a fi un punct slab care împinge pe unii la atitudine superficială. **Noi intenționăm ca de la anul să introducem penalizarea antrenorilor a căror sportivi, veniți la campionatele naționale, obțin performanțe sub pragul minimal al baremurilor.**

CONCLUZII

La ancheta noastră au răspuns președinții a cinci colegii de antrenori: **atletism, natație** (sporturi individuale), **fotbal, hochei și baschet** (sporturi de echipă). Vorbind despre atribuțiile acestor organisme a rezultat că ele au o sumă de inițiative importante care constituie un fel de numitor comun. În cîteva rînduri colegiile au fost definite de către conducătorii lor „drept foruri tehnice consultative" care fac propuneri birourilor federale. Sîntem de părere că această optică scade parțial eficacitatea așteptată din partea acestor organisme. Cel mult condiția de for consultativ este valabilă vizavi de biroul federal, dar **în raporturile cu masa antrenorilor dintr-o anumită ramură sportivă colegiul trebuie să dețină o poziție mai substanțială. Ele ar trebui să semnifice un for profesional, elita antrenorilor de specialitate, autoritatea metodică și morală, instanță cu putere de sinteză a tot ce este primordial în știința mondială și națională a antrenamentului sportiv, precum și organismul în măsură să aprecieze din toate punctele de vedere activitatea oamenilor breslei.** Sigur că nu este deloc simplă îndeplinirea acestor atribute dar ele sînt justificate, la fel ca și eforturile pentru îndeplinirea lor.

Este desigur salutară tendința de a nu mai face din colegii niște emițătoare de idei obligatorii pentru antrenori, dar tocmai această turnură reclamă ca prin compoziția lor **colegiile să devină la capătul unui efort colectiv niște mici trusturi de inteligență care să iradieze idei și să faciliteze specialiștilor angrenați în munca practică o informare excelentă, precum și prevenirea uzurii cunoștințelor.**

Se reține din cuprinsul răspunsurilor existența unor anumite modalități de legătură între colegii și antrenorii de ramură. Mai întîi se impune observația că **nu toate colegiile își exercită funcția coordonatoare la nivelul cluburilor și asociațiilor sportive.** Apoi am dori să propunem ca aceste contacte dintre membrii forului tehnic central și antrenorii echipelor **să renunțe la caracterul lor deseori birocratic și deci formal, ci să devină prilejul unor schimburi de idei, unor confruntări profesionale, colegiale, care să se apropie de esența cazului în speță.** În al doilea rînd, opinăm ca **raza de acțiune a colegiilor să se extindă pentru a cuprinde nu numai antrenorii loturilor și ai echipelor de A și B, ci și pe ceilalți tehnicieni, pe cei mai tineri, ca și pe cei ce răspund de pregătirea unor echipe sau unor sportivi de mai mică importanță,** pe considerentul că numai astfel vom reuși să ne creăm un corp de specialiști mai mare și omogen ca pregătire. Această propunere se sprijină pe faptul că **în fiecare ramură sportivă numărul specialiștilor autentici e încă extrem de redus, iar decalajul profesional dintre ei și ceilalți reprezentanți ai breslei este alarmant de mare.**

În sfîrșit, se recunoaște în cuprinsul anchetei oportunitatea unei reglementări solide a profesiei de antrenor. Pe lîngă aceasta, se propun unele amendamente la proiectul în curs de validare, printre care cele privitoare la **respectarea specificului profesiei în legătură cu particularitățile anumitor ramuri sportive, precum și cel referitor la necesitatea ca aprecierea și promovarea antrenorilor să depindă și de punctul de vedere al colegiilor respective** ni se par demne de încorporat în litera și spiritul viitorului normativ.

Cum ați pregătit terenurile pentru viitorul sezon sportiv școlar?

(Urmare din pag. 1)

orelor de educație fizică, a celor de activități sportive, controlînd personal felul cum se desfășoară lucrările de amenajări sportive, s-au îngrijit de lărgirea bazei materiale, a inventarului sportiv. Raidul nostru, realizat cu sprijinul corespondenților dintr-o serie de localități, și-a propus să surprindă acest efort, vizibil aproape peste tot, de a asigura activității sportive a elevilor un flux continuu, chiar din primele zile de școală, condiții dintre cele mai bune...

La Liceul „Frații Buzești" din Craiova 3 600 metri pătrați pentru sport

În județul Dolj, preocuparea pentru amenajări sportive, la nivelul fiecărei școli, se face simțită din plin. Acest lucru a ieșit în evidență, recent, cu prilejul unei consfătuiri de lucru organizată de Inspectoratul școlar județean la care au luat parte directorii tuturor școlilor doljene, indiferent de profilul lor.

Unele fapte relatate în consfătuire am avut prilejul să le cunosc și personal. La Segarcea, de exemplu, în curtea liceului au fost efectuate lucrări de bituminare a terenurilor de sport. Și la fel s-au petrecut lucrurile la liceele din Calafat și Băilești. Există, așadar, frumoase perspective pentru elevii din aceste localități de a-și desfășura o bogată activitate.

În municipiul Craiova, centrul de greutate al acțiunii de reamenajări sportive s-a aflat la Liceul „Frații Buzești", care posedă o curte uriașă — nu mai puțin de 3 600 de metri pătrați. În incinta ei vor funcționa, în apropiatul an școlar, două terenuri de baschet, 4 de volei, un teren de fotbal pentru cei mai mici dintre elevi. În ziua în care am vizitat această importantă instituție de învățămînt se lucra la ridicarea gardului împrejmuitor. Într-un alt liceu craiovean — la „Nicolae Bălcescu" — sînt gata de... start terenurile de volei, handbal, sectoarele pentru practicarea atletismului. Elevii de la „Bălcescu" dispun și de o tribună din beton. Pînă la începerea noului an școlar rămîne să fie revizuite și cele două săli de sport ale liceului.

Aș vrea să semnalez faptul că și în școlile generale ale municipiului Craiova există aceeași grijă pentru terenurile de sport și spațiile de joacă pentru copii și pionieri. Două prime evidențieri: școlile generale nr. 1 și 23.

Șt. GURGUI
coresp. principal

BUCUREȘTI: la Școala generală 13 — amenajări pentru fotbal dar și pentru volei, handbal și atletism

În București activitatea sportivă școlară se bucură, în general, de condiții bune. Baza materială sportivă a unor școli, ca, de pildă, cea a liceelor „I.L. Caragiale", „Dr. Petru Groza", „Aurel Vlaicu" oferă posibilități propice pentru desfășurarea exercițiului fizic, a sportului. Pentru raidul nostru am ales trei școli, fără cărți de vizită, fără nume marcante în mișcarea sportivă a elevilor: Școala generală nr. 13, Liceul nr. 32 și Liceul „Mihail Sadoveanu".

Pînă mai acum cîțiva ani, la Șc. generală nr. 13, noțiunea de sport era sinonimă cu aceea de fotbal. Astăzi, prin munca și pasiunea profesoarei de educație fizică Eliza Bejan și datorită înțelegerii primite din partea direcțiunii școlii (prof. Valeria Roventa), baza materială de aici s-a îmbogățit mult: s-a amenajat cochetul teren de volei, s-a asfaltat terenul de handbal, s-au adus unele îmbunătățiri sectorului de aruncări și sărituri.

La liceele 32 și „Sadoveanu" s-au înființat, anul trecut, puternice asociații sportive, ultima dintre ele ocupînd locul I pe sector pentru cea mai bună activitate. Zilele acestea se lucrează la reamenajarea bazelor sportive. „Asociația noastră, ne spunea prof. Doina Sterescu, și-a alcătuit încă de pe acum programul de activitate. Bineînțeles, primul loc îl ocupă campionatul asociației la atletism, fotbal, volei, judo, baschet și handbal, acestea din urmă fiind cele mai îndrăgite, cele care au adus în ultimul timp multe satisfacții culorilor școlii".

Dacă la „32" baschetul și handbalul sînt sporturile preferate, în schimb la „Sadoveanu" judo-ul are cei mai mulți adepți. Prof. Viorica Păun, director-adjunct al liceului, a ținut să sublinieze: „Locul fruntaș ocupat în 1970 ne obligă foarte mult. Prima noastră grijă este renovarea sălii de sport (nouă și spațioasă — n.n.) pentru a putea oferi desfășurării campionatului asociației toate condițiile".

Peste tot se fac ultimele retușuri. Terenurile, sălile de sport sînt aproape gata pentru a găzdui din nou pasionantele întreceri ale tinerilor în uniformă școlară.

G. R.

TIMIȘOARA: elevii de la „construcții" vor beneficia de un complex sportiv propriu!

Pentru noul an școlar, elevilor timișoreni le sînt pregătite o serie de surprize. Prin grija Inspectoratului școlar municipal se va termina amenajarea și bituminarea terenurilor de sport din curtea școlilor generale nr. 5,6,8,9,14 și 16, precum și cele ale liceelor nr. 6 și 8. La Liceul de construcții se va da în folosință un veritabil complex sportiv, opera muncii obștești a elevilor de aici. La Liceul nr. 4 cu program de educație fizică se fac pregătiri intense, amenajîndu-se sectoarele de atletism din incinta stadionului Tineretului.

Și două realizări în perspectivă: materializarea proiectului de construire a clădirii liceului de specialitate, în apropierea Complexului sportiv 1 Mai. O clădire modernă cu 24 de clase, cu sală de gimnastică, terenuri pentru jocuri și acces pe toate bazele sportive ale Complexului 1 Mai. A doua — înființarea pe lîngă Grupul școlar profesional Electromotor a unei școli sportive pentru elevii din învățămîntul profesional.

Petru ARCAN
coresp. principal

GIURGIU: liceele „Ion Maiorescu" și „Mihail Eminescu" și-au bituminat curțile...

Febra pregătirilor pentru noul an școlar se face simțită în orașul Giurgiu. La Școala profesională de mecanici agricoli s-a amenajat și va fi dată în folosință o sală pentru gimnastică și jocuri sportive. La liceele „Ion Maiorescu" și „Mihail Eminescu", curțile au fost integral bituminate, astfel că ele vor putea fi folosite pentru desfășurarea orelor de educație fizică și a activităților sportive. O bază sportivă modernă va ființa, în noul an școlar și la Liceul economic.

Preocupări similare există și în cele 7 școli generale. Se revizuiește starea terenurilor de sport din curțile școlilor, se completează inventarul. Dotări cu materiale sportive vor fi asigurate asociațiilor sportive școlare, prin intermediul U.T.C., care, de altfel, răspunde în principal de activitatea acestora. Tot prin grija U.T.C., în colaborare cu Inspectoratul școlar al municipiului și organele sportive, vor fi inițiate în toate școlile o dată cu primele săptămîni de școală, competiții de atletism, volei, baschet, handbal și un campionat de minifotbal.

Traian BARBĂLATA
corespondent

Școlile din Ploiești sînt gata pentru startul sportiv!

Zilele vacanței de vară au fost folosite, într-o bună măsură, pentru completarea bazei materiale a sportului școlar. C.J.E.F.S. Prahova, de pildă, a acordat subvenții și asistență tehnică în vederea amenajării sau modernizării unor terenuri, cum sînt cele ale liceelor nr. 1, 3 și 5 și școlii generale nr. 4 din Ploiești, liceului din Vălenii de Munte și Liceului nr. 1 din Cîmpina.

În același timp au fost împrejmuite terenurile de sport ale Școlii generale din com. Izvoarele. La fel au fost dotate unele școli cu materiale pentru buna desfășurare a orelor de educație fizică și a activităților sportive: mingi, panouri pentru baschet etc.

O grijă deosebită s-a acordat Liceului nr. 2 din Ploiești, a cărui bază sportivă — una dintre cele mai frumoase din municipiu — este încă de pe acum gata pentru a-și primi oaspeții.

Pînă la începerea anului școlar în centrul atenției inspectoratului se află Liceul pedagogic din Ploiești, care va beneficia — printre altele — și de unele amenajări sportive adecvate profilului, în ideea care a cîștigat tot mai mult credit, că viitorii învățători trebuie să fie nu numai dascăli pricepuți, ci și îndrumători competenți ai activității sportive a elevilor.

A. VLĂSCEANU
coresp. principal

fotbal

Rapid—Steaua și Steagul roșu—Progresul

Mîine, pe „Republicii"

în „Cupa Municipiului București"

După cum se știe, mîine începe pe stadionul Republicii tradiționala competiție organizată în cinstea zilei de „23 August" și dotată cu „CUPA MUNICIPIULUI BUCUREȘTI".

Programul primei zile este următorul: ora 18: RAPID — STEAUA; ora 20: STEAGUL ROȘU — PROGRESUL. Duminică, în cea de a doua zi a competiției, echipele învinse se vor întîlni, cu începere de la ora 18, iar, în continuare, de la ora 20, formațiile învingătoare își vor disputa finala. Prezentăm, în rîndurile următoare, declarații și ultimele noutăți din tabăra echipelor participante la această interesantă întrecere.

Steaua — printre favorite

Una din favoritele competiției este, desigur, Steaua. Jucătorii de la Steaua s-au pregătit la Brașov, unde au susținut cîteva meciuri de verificare. De fiecare dată bucureștenii au dovedit multă poftă de joc, arătînd în acest fel că la antrenamente se lucrează cu conștiinciozitate.

În cursul zilei de vineri, întregul lot al Stelei își va muta „cartierul general" la Săftica. De aici, sîmbătă și duminică, jucătorii de la Steaua se vor deplasa la stadionul Republicii, pentru a lua parte la „Cupa Municipiului București".

„Vom veni să cîștigăm Cupa"

● NIKI DUMITRIU DIN NOU ÎN FAȚA PUBLICULUI BUCUREȘTEAN

Desigur, prezența STEAGULUI ROȘU în această ediție a competiției este o derogare de la regulamentul „Cupei", determinată de absența echipei Dinamo București.

Elevii lui Valentin Stănescu s-au pregătit intens în ultimul timp și au atins un nivel bun de pregătire. În acest sens, este edificatoare declarația președintelui clubului Steagul roșu, Ion Indrei. Iată-o: *„Vom veni să cîștigăm „Cupa". Am încredere în forța de joc a tuturor componenților echipei, care a crescut mult în ultimele două luni. Cele două noi piese, Dumitriu II și Ghergheli, se potrivesc din ce în ce mai bine „11"-lui visat de simpatizanții noștri. De altfel, mîine, Niki se va reîntîlni cu publicul bucureștean după îndelungata și nedorita lui absență de pe gazon. Eu cred că va fi o reîntîlnire, ale cărei momente se vor menține mult timp în gîndurile spectatorilor bucureșteni".*

NECULA

Antrenament în familie. Rapid s-a antrenat din nou, ieri, în compania formației sale de tineret. Iată o imagine de la acest meci.
Foto: I. GRIGORE

Dan Coe: „Vom furniza, împreună cu Steaua, un spectacol de bună calitate"

Rapidul a efectuat ieri ultimul antrenament înaintea primei partide oficiale din actualul sezon, cea de sîmbătă, cînd va întîlni, Steaua.

Dimineața, întregul lot s-a deplasat la pădurea Băneasa, primele 45 de minute ale antrenamentului fiind rezervate pregătirii fizice — ușoare alergări și exerciții de gimnastică.

Reîntorși „acasă", în Giulești, jucătorii feroviari au făcut o mișcare la două porți. Buna dispoziție a fost dominanta jocului, Răducanu fiind... cel mai în formă.

L-am rugat pe Dan, unul din „bătrînii" echipei, să ne vorbească despre întîlnirea cu Steaua.

„Partida cu echipa militarilor nu are practic vreo miză. Ea ține doar de cartea noastră de vizită, o victorie în fața eternei noastre rivale fiind, oricînd și în orice condiții, onorabilă. Personal mă voi reîntîlni cu publicul bucureștean după o absență de circa trei luni și sper ca reîntrarea mea să nu treacă neobservată. De altfel, anul acesta, ultimul în care mai apar în formația rapidistă, vreau să fie cel mai fructuos pentru mine și pentru echipă. Revenind la meciul cu Steaua, părerea mea e că publicul prezent va putea urmări un spectacol de bună calitate".

După-amiază, Rapid a susținut un meci în compania formației de tineret-rezerve. În urma lui se pare că echipa care va începe meciul simbătă va fi: Răducanu — Pop, Lupescu, Dan, Greavu, Dinu, Dumitru, Năsturescu, Apostol, Neagu, Strat.

Geo RAEȚKI

„Băieții noștri își vor vinde scump pielea"

Deși exista o propunere — a organizatorilor — ca, în scopul atragerii pe stadionul Republicii a unui număr cît mai mare de spectatori, clubul PROGRESUL să folosească (dat fiind că echipa I este în turneu în U.R.S.S.) și cîțiva din jucătorii aflați încă în țară, și care urmează să plece în străinătate, Progresul a luat hotărîrea de a trimite în focul luptei pentru *„Cupa Municipiului București"*, propria echipă de tineret-rezerve.

„Bancarii" s-au pregătit, în această săptămînă, foarte intens, efectuînd cîte două antrenamente zilnice, sub conducerea antrenorului Fl. Știrbei și speră într-o comportare cît mai bună în fața publicului bucureștean.

„În orice caz, după cum ne spunea vicepreședintele clubului, tov. Cioară, *sîntem siguri că „băieții" noștri își vor vinde scump pielea.*

Nu vor lipsi din echipa din str. dr. Staicovici, în mod sigur, tinerii componenți ai actualului lot U.E.F.A. — *Năstase, T. Sandu* etc. — ca și noile „achiziții" — *Dumitru Popescu, Dinu, L. Sandu, Marinescu.*

Pe marginea pregătirii echipei U.T.A.

Optica și fermitatea antrenorilor determină comportarea fotbaliștilor

Cum se vor comporta echipele noastre în cupele europene, ce rezultat vor reuși? — iată întrebări justificate, nu de acum, ci încă de atunci cînd s-a știut care vor fi acele formații românești ce vor juca în această toamnă, după vara fierbinte de la Guadalajara, în competițiile continentale.

Cu cît se apropie aceste date, de care ne mai despart puține zile, întrebările devin mai acute, grijile mai mari și reproșurile mai dese. U.T.A. este o preocupare specială pentru că și-a păstrat titlul de campioană a țării, pentru că anul trecut nu și-a onorat titlul în întrecerile internaționale, pentru că dorim cu toții ca U.T.A. să iasă cu fața curată din noua încercare ce o așteaptă.

U.T.A. a jucat un meci de pregătire important la Budapesta cu echipa Ungariei și l-a pierdut cu 0—3. Este acceptabil rezultatul?

Dar, mai întîi să-l ascultăm pe antrenorul principal al echipei, N. DUMITRESCU, cu prilejul unei convorbiri telefonice avute ieri dimineață cu acesta, din holul hotelului Aero din Budapesta, înaintea înapoierii la Arad.

„MAI AVEM MULTE LUCRURI DE PUS LA PUNCT"

„Scopul jocului de antrenament cu reprezentativa Ungariei a fost atins. Meciul a scos în evidență unele lipsuri, o pregătire fizică slabă, o insuficientă forță de atac și eficacitate... În primele 60 de minute am jucat destul de bine, dar finalizarea acțiunilor a lăsat de dorit. Apoi, pregătirea fizică a jucătorilor (în special a celor din apărare) s-a arătat a fi deficitară. În duelurile cu atacanții maghiari, apărătorii noștri nu au mai avut forța necesară în stăpînirea balonului sau în a ajunge în posesia lui. La primul gol a greșit grav Pojoni. Al doilea, l-am primit din penalti, marcat în urma unui henț discutabil comis tot de Pojoni. Al treilea gol l-am primit cînd ne aflam în inferioritate numerică, Broșovschi fiind cum se știe, eliminat. În fine, jocul de aseară ne-a arătat că mai avem multe lucruri de pus la punct înaintea dificilelor partide cu Feijenoord".

SE IMPUNE INTENSIFICAREA PREGĂTIRILOR

Este de la sine înțeles că nimeni nu poate aprecia ca satisfăcătoare comportarea și rezultatul echipei U.T.A. în jocul de verificare cu reprezentativa Ungariei, cu atît mai mult cu cît aceasta din urmă nu a prezentat suma valorilor sale, ci a făcut un test în care a folosit mulți tineri. Pe de altă parte, nimeni nu ar putea face o dramă din această verificare ad-hoc a campioanei noastre, dar oricine poate constata, după datele jocului și declarațiile antrenorilor săi, că la U.T.A. **vacanța n-a fost folosită cu răspundere de îndată ce jucătorii arădeni n-au putut rezista fizic nici două treimi din partidă.** Prin urmare, semnalele presei, și îndeosebi cele ale ziarului **„Scînteia"**, au știut să releve inconsecvența de la U.T.A. în atitudinea față de pregătire. **„Avem multe de pus la punct înaintea dificilelor partide cu Feijenoord"** declară acum antrenorul Dumitrescu, dar puține și numărate sînt zilele pînă la confruntarea în care **U.T.A., pregătită temeinic, cu spirit de răspundere, credem că va putea totuși face față lui Feijenoord, fără să ne temem de dimensiunea scorului.**

Ne menținem pe linia noastră de a aprecia că echipelor românești angajate în confruntări internaționale le sînt necesare încrederea și sprijinul tuturor. Cu o condiție. Ca jucătorii, antrenorii și conducătorii lor să răspundă acestei încrederi printr-o atitudine corespunzătoare. În această direcție, optica justă și fermitatea antrenorilor sînt strict necesare pentru a determina o comportare a fotbaliștilor la posibilitățile lor cele mai bune. Dar dacă antrenorii lasă să treacă timpul pe lîngă ei, dacă nu anticipează evenimentele și nu conduc pregătirea în mod conșecvent, dacă manifestă slăbiciuni față de jucători și au tendința să **„se lase în voia soartei"**, atunci ei devin culpabili în fața opiniei publice sportive. În asemenea cazuri sentimentalismul nu mai ajută ci, dimpotrivă, dăunează.

Desigur că în aceste condiții U.T.A. trebuie să galopeze pentru a recupera din timpul pierdut. Să sperăm că fotbaliștii arădeni și antrenorii lor vor avea capacitatea de a accelera ritmul pregătirii și intrarea în formă sportivă.

I. MITROFAN

ÎNTÎLNIRI AMICALE

6—1 (2—1) PENTRU METALUL BUCUREȘTI, ÎN MECIUL CU FLACĂRA ROȘIE

Continuîndu-și pregătirile în vederea jocului de campionat pe care-l va disputa duminică cu noua promovată, C.F.R. Pașcani, metalurgiștii bucureșteni au susținut joi o partidă amicală, în compania divizionarei C, Flacăra roșie. Cei doi antrenori, Paul Popescu (Metalul) și Nicolae Oaidă (Flacăra roșie), și-au verificat formațiile preconizate pentru etapa de campionat, punînd accent pe omogenizarea compartimentelor. **(Aurel Păpădie)**

POIANA CÎMPINA — PETROLUL PLOIEȘTI 1—1 (0—0)

CÎMPINA (de la corespondentul nostru). — Meci viu disputat, ieri la Cîmpina. Localnicii, apărîndu-se corect, i-au făcut pe ploieșteni să se întrebuințeze la maximum. De altfel, fotbaliștii din Cîmpina au deschis scorul, în min. 52, prin Otărășanu, oaspeții reușind egalarea abia în min. 83, prin Grozea.

În formația ploieșteană a reintrat Bădin, care a fost mult timp indisponibil. **(C. Virjoghe)**

C.S.M. REȘIȚA — C.F.R. TIMIȘOARA 0—0

REȘIȚA (de la corespondentul nostru). — Timișorenii au dezluzionat, linia lor de atac, în special, acționînd slab. Echipa locală are meritul de a se fi apărat organizat, fără a avea însă veleități ofensive. Iată formația timișorenilor: Gaboraș (Tatar) — Donca, Mehedinți, Răcelescu, Speriosu, Seceleanu (Hergan), Pîrvu (Simiuc), Floareș, Manolache (Bojin), Nestorovici și Periatu. **(P. Boceanu).**

Antrenorii federali urmăresc pregătirile echipelor angrenate în cupele europene

CINCI MINUTE CU „CIBI" BRAUN

● Oblemenco printre indisponibilii (la ora actuală) Universității Craiova

Un oaspete totdeauna binevenit al redacției noastre: antrenorul emerit „Cibi" Braun. Pentru noi, ziariștii, el este un fel de „știe tot — spune tot", ceea ce ne-a îndemnat să-i solicităm cîteva date legate de controlul pe care l-a făcut, în ultima perioadă, la „cartierul general", de la Predeal, al Universității Craiova.

— Ați asistat — știm — la meciurile de verificare susținute pe Valea Prahovei de către craioveni. Ce v-au „spus" aceste jocuri?

— *Universitatea a avut ca prim partener pe Caraimanul, cu care s-a întîlnit la Bușteni, deci pe terenul acesteia. Scor 7—0, determinat de pofta de joc a liniei de atac, dar și de greșelile în apărare ale gazdelor. Cu F. C. Argeș, Universitatea Craiova a susținut un joc-școală cu opriri pentru analizarea unor acțiuni, reușite sau nu. Am mai asistat și la întîlnirea fotbaliștilor de la Craiova, cu Petrolul (1—3). M-a interesat potențialul fizic al jucătorilor și, desigur, am vrut să văd în ce măsură ideea de joc preconizată de antrenori este realizată pe teren. Echipa pare să-și fi asigurat, de pe acum, o bună capacitate de efort. Ideea de joc n-a putut fi însă cristalizată, fiindcă tocmai partida care trebuia să constituie un prim examen în această privință, a fost marcată de lipsa unor jucători de bază: Oblemenco, Niță, Neagu, în momentul acela accidentați, precum și cei doi juniori, Smarandache și Donose, aflați în tabără, la Snagov. Meciurile care vor urma, la Craiova, vor fi mai concludente, printre adversari numărîndu-se și echipa bulgară Dunav Russe. Partida se va disputa duminică.*

— Poate că ne spuneți ceva despre ideea de joc a craiovenilor, bineînțeles dacă nu e strict secretă?

— *Nici vorbă! Se va aplica sistemul cu 4 fundași, cu variantele 1-4-3-3 și 1-4-2-4, bazate pe mișcarea jucătorilor în teren, în funcție de joc, de posibilitățile proprii și ale adversarului.*

— Ce jucători v-au atras mai mult atenția?

— *Niță, Ivan, Mincă, Oblemenco, Bîtlan, Oprea și Pîlcă. Ar trebui să-l amintesc și pe Tărălungă, iute și derutant cum îl știți, dar mai puțin individualist. Măcar la antrenament! Este un cîștig faptul că va putea juca în formația craioveană, în „Cupa europeană, a tîrgurilor".*

Rep.

C. BRAUN—BOGDAN
Văzut de Clenciu

Echipe românești peste hotare

Progresul București — Torpedo Kutaissi 2-2 (0-1)

● Următorul adversar: S. K. A. Rostov

În primul meci pe care l-au disputat în Uniunea Sovietică, jucătorii Progresului au reușit un rezultat de egalitate cu formația Torpedo din Kutaissi, echipă din prima divizie. Progresul a practicat un joc bun, în viteză, la capătul căruia tabela de marcaj a arătat scorul de 2—2. După ce gazdele au condus cu 1—0 la pauză, bucureștenii au dominat pe parcursul celei de-a doua reprize, marcînd două goluri prin Radu Ionescu și Dudu Georgescu. Următorul meci al Progresului va avea loc în orașul Rostov pe Don, unde fotbaliștii români vor avea ca adversari pe cei de la S.K.A. Rostov, echipă aflată actualmente pe locul 5 în prima categorie a Uniunii Sovietice.

Jiul Petroșani și-a început turneul în Iugoslavia

BELGRAD, *20 (prin telefon).* — Echipa *Jiul Petroșani* și-a început turneul în Iugoslavia, jucînd în compania formației regionale *Timok Zaieka.* Victoria a revenit fotbaliștilor români cu 3—1 (1—0), prin golurile marcate de *Libardi* (min. 25), *Peronescu* (min. 62) și *Sandu* (min. 82).

„CUPA VOINȚA"

(Urmare din pag. 1)

cu o medie orară de peste 46 km. La întoarcere, numeroase tentative succesive de rupere: Martani și Todorov — Ivanov, Scremino și Sofronie — Egyed și Ardeleanu. Toate sînt însă lichidate după 3—4 km de la inițiere. Singura evadare reușită se petrece cu 10 km înainte de Brașov, la Herman, cînd Egyed și Kornmayer fug și reușesc să treacă linia de sosire cu avans față de pluton. Clasament:

1. **W. EGYED (DEZROBIREA BRAȘOV) a parcurs 114 km în 2 h. 37:45 (m. o. 43,365 km);** 2. Kornmayer (R.F.G.) — același timp; 3. Șt. Ene (Steaua) 2 h. 38:14; 4. Fr. Iszak (Ungaria); 5. R. Felini (Italia); 6. V. Teodor (Dinamo); 7. Ion Miculan (Voința); 8. Slavcio Ivanov (Bulgaria); 9. Jan Foger (Polonia); 10. Geza Gyulai (Ungaria) — același timp. Clasament general după 4 etape: 1. **EMIL RUSU (DINAMO)** 8 h. 52:03; 2. Al. Sofronie (Dinamo) la 1:50; 3. N. Ciumeti (Dinamo) la 1:55; 4. V. Buriacu (Steaua) la 2:05; 5. Vasile Teodor (Dinamo) la 2:11.

Astăzi, vineri, se dispută etapa a V-a, ultima a celei de a XV-a ediții a „Cupei Voința": Brașov — Rucăr — Brașov, 117,2 km.

ÎNTRECERILE ATLEȚILOR JUNIORI, O REUȘITĂ

(Urmare din pag. 1)

cordman, timpul său fiind doar la 0,3 s de recordul lui Radu Rusu.

Ca și la 100 m, telesidul a fost solicitat să-și spună cuvîntul în stabilirea ordinei primilor doi clasați. A cîștigat piteșteanul C-tin Stan cu 21,6 s, rezultat realizat și de al doilea sosit, Sandu Mitrofan. Favoritul probei, Sorin Păsulă, reținut de examene, n-a luat startul.

O comportare frumoasă a avut alergătoarea peste garduri Elena Mîrza care, în serii și în finală, s-a apropiat la o zecime de secundă de recordul de junioare al probei de 100 m. Pe o căldură toridă, la ora 15, și-au început cursa cei 29 de mărșăluitori. Ei au avut un mers corect, apreciat de arbitrul principal cu calificativul bine și foarte bine (au fost dictate doar 3 avertismente!).

Concursurile de ieri au oferit și două surprize, le-am zice de proporții, la nivelul juniorilor. Este vorba de victoria formației feminine de 4x400 m a Viitorului în fața echipei Romanului, principala favorită, și de succesul sulițașei Lucreția Matei din Cîmpulung Muscel. Vom consemna totuși că a doua clasată la suliță, Eva Zörgö a avut o aruncare (nereușită în sector) de peste 54 de metri! La restul probelor am consemnat victorii scontate ale atleților considerați apriori ca principali candidați la primul loc al clasamentelor respective. Unii au avut de întîmpinat o rezistență mai dîrză, dar cei mai mulți dintre favoriți au cîștigat lejer. Ceea ce este și nu este deloc bine.

Campionatele juniorilor au constituit și un criteriu de selecție pentru formarea lotului care va participa la C.E. de la Paris (11—13 septembrie). Cu acest prilej au fost cîțiva sportivi care s-au înscris pe lista, mai de mult deschisă, a candidaților pentru „europene", îndeplinindu-și standardurile cerute de F.R.A.

REZULTATE OBȚINUTE ÎN ZIUA A II-A A CAMPIONATELOR

JUNIORI: 200 m: 1. C. STAN (CS PITEȘTI) 21,6, 2. S. Mitrofan (SSA Buc.) 21,6, 3. Gh. Stăniloaie (Politehnica Brașov) 22,4; **800 m: 1. FR. GEDEON (CSM CLUJ)** 1:52.4, 2. N. Szacacs (CSM Cluj) 1:53,0, 3. E. Negară (CSM Iași) 1:53,6, 4. Em. Gale (Met. Hunedoara) 1:54,0, 5. Z. Gașpar (Tractorul Tg. Secuiesc) 1:54,0, 6. Gh. Ghipu (Metalul Buc.) 1:54,1, — record de juniori mici; **3000 m: 1. C. DIMA (METALUL BUC.)** 8:33,2, 2. Fl. Sandru (Met. Buc.) 8:33,8, 3. I. Baciu (Voința Cluj 8:35,4; **10 km marș: 1. M. CEACOI (METALUL BUC.)** 47:02,2, 2. D. Anghel (Olimpia Giurgiu) 48:18,6, 3. C. Enache (Dinamo Buc.) 49:08,0; **400 mg: 1. GH. HIDI (MUREȘUL TG. MUREȘ)** 54,5; 2. T. Szekely (CSM Cluj) 56,0, 3. Gh. Avram (Farul C-ța) 56,4; **lungime: 1. AL. ABAGIU (SC. SP. BRAȘOV)** 7,30, 2. G. Oană (Petrolul Ploiești) 7,20, 3. C. Ionescu (Dinamo Buc.) 6,95; **disc: 1. GH. SUHA (CAU BUC.)** 48,72, 2. Gh. Dumbravă (Progresul Buc.) 45,60, 3. C. Isaiu (CSM B. Mare) 41,02; **ciocan: 1. G. GHELMEGEANU (SSA BUC.)** 53,42, 2. G. Călin (SSA Buc) 52,24, 3. D. Chifiriuc (Sc. Sp. Oradea) 50,24, 4. E. Pîrlea (SSA Buc.) 50,08; **4×100 m: 1. SC. SP. ATLETISM BUCUREȘTI** 42,8, 2. Lic. N. Bălcescu Cluj 43,4, 3. Sc. Sp. Cluj 44,1; **4×400 m: 1. C.S.M. CLUJ** 3:21,2-record de juniori pentru echipe de club, 2. Corvinul Hunedoara 3:25,8, 3. Sc. Sp. Buzău 3:28,0.

JUNIOARE: 200 m: 1. Mariana Filip (CA Roman) 24,5, 2. Eleonora Monoranu (CA Roman) 25,2, 3. Maria Cimpulungeanu (Viitorul Buc.) 25,6, 4. Ildiko Kraus (Sc. Sp. Sf. Gheorghe) 25,6; **800 m: 1. RAFIRA FIȚA (LIC. 4 GALAȚI) 2:09,2,** 2. Natalia Andrei (Rovine Craiova) 2:10,1, 3. Gherghina Iordache (Metalul Buc.) 2:10,8; **100 mg: 1. ELENA MIRZA (SSA BUC.)** 13,9 (în serii tot 13,9 s), 2. Marta Szatmari (Lic. 2 Tg. Mureș) 14,2, 3. Niculina Manea (SSA Buc.) 14,7; **lungime: 1. LUCIA JINGA (SC. SP. PLOIEȘTI)** 5,97, 2. Florica Boca (CSS Buc.) 5,92, 3. Maria Ionescu (Lic. 2 Rm. Vîlcea) 5,66; **înălțime: 1. MARGHIOLIȚA MATEI (DUNĂREA GALAȚI)** 1,70, 2. Draga Comșa (Lic. N. Bălcescu Cluj) 1,64, 3. Roxana Vulescu (Lic. 35 Buc.) 1,64; **greutate: 1. VALENTINA CIOLTAN (PROGRESUL SUCEAVA)** 13,46, 2. Mihaela Loghin (CA Roman) 13,37, 3. Viorica Brad (Progresul Buc.) 13,23; **suliță: 1. LUCREȚIA MATEI (LIC. 2 C-LUNG MUSCEL)** 47,80, 2. Eva Zörgö (Sc. Sp. Cluj) 47,48, 3. Mihaela Loghin (CA Roman) 46,94; **4×100 m: 1. CLUBUL ATLETIC ROMAN** 48,2, 2. Viitorul Buc. 49,0, 3. C.S.S. Buc. 49,1; **4×400 m: 1. VIITORUL BUCUREȘTI** 3:52,6-record de juniore echipe de cluburi, 2. C.A. Roman 3:56,4, 3. S.S.A. București 3:58,8.

Printre culoare

● Ce înseamnă talentul? În urmă cu vreo opt luni a început să practice atletismul Gheorghe Ghipu, elev la o școală profesională auto din Capitală. De atunci el s-a impus în competiția de mase „Crosul tineretului", cîștigînd la Timișoara cursa finală rezervată juniorilor de 15—16 ani. Ieri Ghipu a luat startul la 800 m și a realizat o performanță excepțională (1:54,1) pentru vîrsta și mai ales pregătirea sa. *„Este mai puțin meritul meu*, a declarat antrenorul Silviu Dumitrescu, *și mai mult rezultatul firesc al talentului și seriozității sale".*

● *Performerii actualelor întreceri au fost alergătoarea româncă Mariana Filip care a cîștigat trei tricouri de campioană a țării la 400 m, 4x100 m și 200 m și clujeanul Francisc Gedeon (400 m, 800 m și 4x400 m).*

● *Cîte două titluri de campioni republicani au obținut Gheorghe Suha (greutate și disc), Eleonora Monoranu (100 m și 4x100 m), Rafira Fița (800 m și 1500 m) și Cornel Dima (1500 m și 3000 m).*

● „Vineri împlinesc 59 de ani, *ne-a spus maestrul emerit al sportului Dinu Cristea.* Victoriile lui Cornel Dima, elevul meu, au fost cel mai frumos cadou pentru aniversare!"

Proba adevărului

Dacă cursele cicliste pe șosea creează impresia unei necontenite agitații, unui neastîmpăr iritant, în schimb cursele contracronometrului — și mai ales cele de urcuș — dau adevărata măsură a ciclismului. Etapele de urcuș individual contratimp sînt probe ale adevărului, mărturii de chin și efort, mosire ale luptei pe care atletul o poartă cu cronometrul.

Dacă la adăpostul plutonului, succesul stă adeseori pitit în dibăcii viclene de pîndar răbdător, în priceperea de a controla teribila vînzoleală, în prietenii și coaliții sau în scînteia dezlănțuirii la momentul oportun, în cursele contracronometrului ciclistul este singur cu conștiința sa, cu slăbiciunile sale. El uită de aversari și se luptă cu sine însuși. El știe că numai învingîndu-se pe sine poate fi înaintea celorlalți. Iar noi știm că orice victorie a omului asupra sa înseamnă durere, și scrîșnet de dinți, și înălțare. Prețul urcușului e greu.

Dacă fuga pe șosele înseamnă adesea zburdă voioasă și galop de sănătate în grup, contratimpul este impozitul greu pe care ciclismul îl instituie asupra muncii și seriozității.

Dacă pe șosea — în văzul tuturor — sportivul își poate ascunde în umbra dulce a plutonului teama, ori nepregătirea, ori nopțile de insomnie ale tricoului galben, în cursele contracronometrului — de unul singur — atletul se dezvăluie tot, ca într-o radiografie acuzatoare.

Dacă victoriile pe șosea pot desemna de multe ori — prin jocul întîmplării și al norocului — pseudobiruitori, în schimb etapele contratimp dăltuiesc prin curgerea sudorii pe frunte figuri de titani.

Dacă toate cele de mai sus sînt adevărate — și ne putem face creditul de a ne crede — aveți explicația tuturor și a urii pe care ciclistii o poartă etapelor contratimp.

Mihai BIRA

LOTO — PRONOSPORT

REPORT = PERSPECTIVE DE PREMII MARI

O dată cu concursul Pronoexpres din 5 august 1970 și tragerea specială Loto din 7 august 1970, au fost introduse reporturile la aceste sisteme, măsură prin care se asigură o mai mare atractivitate, participanții putînd obține premii de valoare mult mai ridicată. În plus, datorită reporturilor și implicit sumelor mai mari atribuite, se creează baza obținerii mai multor autoturisme dintre cele oferite la tragerile și concursurile obișnuite.

Astfel, la tragerea Loto din 14 august a.c., în urma omologării premiilor, a rezultat un report de 55 525 lei la categoria A, extragerea a II-a. De asemenea, la fondul de premii al concursului Pronoexpres nr. 34 din 19 august a.c., se adaugă reporturile concursului nr. 33 din 12 august în valoare de 117 961 lei (78 983 lei la categoria I și 38 978 lei la categoria a II-a a primei extrageri).

Deci, prin introducerea reporturilor, participanții au perspectiva obținerii unor premii de valoare mult mai ridicată.

Se aduce la cunoștința participanților că meciurile cuprinse în programul concursului Pronosport nr. 34, etapa din 23 august 1970, se dispută luni 24 august a.c., rezultatele acestui concurs urmînd să se comunice luni seara.

De asemenea, intervin o serie de modificări în programul operațiunilor de omologare, pe care le anunțăm:

— concursul Pronoexpres nr. 34 din 19 august a.c. se va omologa în ziua de marți 25 august a.c. în loc de luni 24 august a.c.;

— concursul Pronosport nr. 34 din 23 august a.c. se va omologa în ziua de miercuri 26 august a.c. în loc de marți 25 august a.c.;

— operațiunile de omologare a tragerii Loto din 21 august a.c. și de stabilire a vînzării la concursul Pronoexpres nr. 35, se vor efectua normal în ziua de miercuri 26 august a.c.

Rugăm pe corespondenții ziarului nostru să ne comunice rezultatele tuturor meciurilor din prima etapă a diviziei C luni 24 august, în jurul orei 13, la numerele cunoscute. Menționăm necesitatea telefonării urgente, deoarece luni după-amiază telefoanele redacției vor fi ocupate cu recepționarea rezultatelor meciurilor de fotbal din divizia B și ale altor discipline sportive.

Luptătorii români în confruntări internaționale

4 MEDALII LA „EUROPENELE" DE JUNIORI

HUSKVARNA, 20 (prin telefon). Ultima zi a campionatelor europene de lupte greco-romane rezervate juniorilor avea să treacă mica delegație a sportivilor și oficialilor români, aflată în localitatea suedeză, prin multe emoții. Mai întîi pentru că toți juniorii noștri se menținеau printre protagoniști și, apoi, pentru că desfășurarea unor partide a fost de-a dreptul dramatică.

Primul dintre reprezentanții noștri care a intrat joi pe patrulaterul de concurs a fost **Mihai Boțilă** (cat. 56 kg). El l-a întîlnit în finală, pe juniorul turc Mehmet Aslandag. Atent și deosebit de combativ, Boțilă a diminuat considerabil reputația ce o avea adversarul său, neînvins pînă atunci, reușind să finalizeze o întreagă suită de procedee tehnice, decizia fiindu-i acordată în unanimitate (7—2 p.). Cu această victorie **Mihai Boțilă** a urcat pe prima treaptă a podiumului de onoare.

A urmat, apoi, micul **Gheorghe Stroe** (cat. 48 kg), cel care avea să piardă o medalie, poate chiar pe cea de aur, cînd mai erau doar 15 secunde. În meciul cu sovieticul Oleg Da-

ROMAN CODREAN

vidian, juniorul român conducea, în min. 8,45, cu 7—6 p. În acel moment, însă, moment pe care, sîntem siguri, nu-l va uita toată viața, a fost prins într-un tur de șold și dus în „parter". Atunci gongul a răsunat și Stroe a pierdut partida (7—8 p.), ieșind totodată din rîndul aspiranților la medalii.

La categoria 60 kg, **Alexandru Szabo** a realizat unul dintre cele mai frumoase meciuri ale zilei în compania lui Sirinidis Panaghiostis (Grecia) de care a dispus categoric, la diferență de puncte (18—6). În cea de a doua partidă însă, cu suedezul Erik Skiöld, programată la numai 25 de minute, Szabo a resimțit vizibil efortul, pierzînd la puncte: 2—4. El a rămas totuși în finală pentru locurile II—III. Pierzînd însă la puncte partida cu Valentin Spiridonov (U.R.S.S.), Szabo a cucerit medalia de bronz.

Adrian Popa (cat. 70 kg), deși a luptat foarte bine, a fost nevoit să se mulțumească cu medalia de bronz. Aceasta pentru că în meciul cu Valeri Mertîcev (U.R.S.S.) arbitrul din centrul saltelei l-a „văzut" pe Popa în tuș cu toate că întreaga asistență a dezaprobat decizia minute în șir. În continuare, Adrian Popa a terminat la egalitate cu Voislav Tabacki (Iugoslavia) și în finală, a dispus prin tuș (min. 7) de polonezul Andrej Franat.

Un alt junior român care a trecut pe lîngă un succes de prestigiu a fost **Ionică Fisculeanu** (cat. 75 kg). Acesta, după ce a fructificat excelent o centurare din față, în partida cu Ismail Ziusan (Turcia), finalizînd tușul, în meciul cu sovieticul Vladimir Necev n-a fost atent fiind fixat cu umerii pe saltea în min. 3.

În sfîrșit, **Roman Codrean** (cat. +87 kg) s-a reabilitat după înfrîngerea din cea de a doua zi, obținînd o prețioasă victorie la puncte în fața lui Ralju Plom (U.R.S.S.), după care, în finală, l-a învins prin tuș, în numai 40 de secunde, pe iugoslavul Ilik Prvoslav, cucerind medalia de argint.

ADRIAN POPA

ALEXANDRU SZABO

VEDETA SĂPTĂMÎNII

Jean-Pierre Monséré

Noul campion mondial de ciclism (fond) n-a împlinit încă 22 de ani. Născut la 8 septembrie 1948, la Roulers (Flandra).
Înălțime: 1,78 m. Greutate: 70 kg.
Situația familiară: căsătorit și tată.
Principalele performanțe ca amator: locul I — trofeul Peugeot 1968: locul doi la campionatele mondiale de șosea, Brno 1969.
Trecut la profesionism în octombrie 1969: locul VI — Marele Premiu Fourmies; locul II — Cupa Agostoni și Turul Lombardiei (după descalificarea lui Karstens). În 1970: locul 24 în Turul Andaluziei (două victorii de etapă); locul VI — Turul Flandrei; locul X în Paris-Roubaix; locul VIII în „Flèche Wallonne".

Poate părea paradoxal, dar așii sînt de regulă out-sideri în campionatele mondiale de șosea... Cuvîntul îl au aci anonimii plutonului, „cărătorii de apă", sau cum vreți să le spuneți; cei care în cursul unui sezon întreg trăiesc în umbra supercampionilor pedalei. Ca să vă convingem, am prezentat mai sus **in extenso** palmaresul care a precedat splendida victorie, pe traseul de la Mallory Park din Leicester, a pînă acum cvasi-necunoscutului Jean-Pierre Monséré.

Un produs al ciclismului belgian, același care a dat pe frații Maes, pe Van Looy, pe Merckx. Acesta a fost și el la Leicester. Italienii îl acuză că a făcut o farsă tuturor, propulsîndu-l pe Jean-Pierre în evadarea care i-a adus tricoul „curcubeu", numai ca să fie campion un belgian... E posibil, marele Eddy — adevăratul nr. 1 al ciclismului — își poate permite și să glumească în cursă. Poate orice.

Dar aceasta scade prea puțin din meritele noului campion mondial al rutierilor profesioniști. Dacă ne gîndim, mai ales, că a trecut linia de sosire avînd în roată pe nimeni altul decît pe marele Felice Gimondi. Parcă a fost sortit ca aceste campionate mondiale să nu fie lipsite de un finiș senzațional, așa cum dorește marele public...

Tenismanii români la Kattowice

VARȘOVIA, 20 (Agerpres). La Kattowice se desfășoară campionatele internaționale de tenis ale Poloniei. În proba de simplu feminin, Iudit Dibar (România) a cîștigat cu 6—1, 6—1 în fața polonezei Arylska. La masculin, Iuhveld (U.R.S.S.) a dispus cu 6—8, 6—2, 10—8 de Sever Dron (România).

sportul în lume

Înotătorii români la Jocurile Balcanice de la Atena

V. Costa (la al doilea succes) și I. Ganea învingători în ziua a II-a

ATENA, 20 (prin telefon). Echipele României continuă să aibă o comportare modestă în cadrul J. B. de natație. Dacă explicațiile furnizate de antrenori în legătură cu drumul obositor efectuat cu autobuzul erau oarecum valabile pentru prima zi de concurs, ele nu mai pot fi în nici un caz luate în considerație după 48 de ore de la sosirea în capitala Greciei. Adevărul este că la această ediție prezentăm o formație cu mai mulți sportivi aflați în formă slabă, selecționați pe considerente subiective de către specialiști.

Singurele satisfacții ale delegației române după întrecerile de joi au fost victoriile lui **Ion Ganea** în concursul de la trambulină și cea a lui **Vasile Costa** în proba de 200 m bras. În rest... Petelei (200 m delfin), Rodica Petruică (200 m bras), Movanu (200 m spate), Cristina Balaban și Anca Groza (400 m mixt) și ștafeta craulițtilor au obținut rezultate sub posibilități, iar craulistele Lucia Radu, Carmen Cehanzuc concurînd la 200 m spate și E. Hempel (200 m bras) au încheiat cursele cu timpi foarte slabi. La un pol opus — evoluția tinerei Anca Georgescu la 200 m bras, clasată pe locul secund după campioana olimpică, Djurdja Bjedov, cu timpul de 2:56,0 (la 0,3 s de recordul național).

De subliniat evoluția foarte bună a sportivilor iugoslavi care conduc detașat în clasament. Rezultate tehnice:

200 m delfin (m): **ROGUSICI** (Iugoslavia) 2:16,1-rec. balcanic, Karidis (Grecia) 2:19,1, Dobrev (Bulgaria) 2:20,4, Petelei (România) 2:20,8, Staikov (Bulgaria) 2:27,2, Andrici (Iugoslavia) 2:27,8, Daras (Grecia) 2:28,3 (Covaci clasat pe locul doi cu 2:17,0 a fost descalificat pentru bătaie-craul a picioarelor la întoarcere!); **200 m spate** (f): **ZDENKA GASPARAC** (I) 2:34,1, G. Pilici (I) 2:36,4, Heliopolou (G) 2:41,5 (rec.), Ignatova (B) 2:41,6, Berisianou (G) 2:44,8, Neikova (B) 2:51,2, L. Radu (R) 2:54,1, C. Cehanzuc (R) 2:54,1; **200 m spate** (m): **P. MILOȘ** (I) 2:16,3-rec. balcanic, N. Miloș (I) 2:18,9, Koskinas (G) 2:21,1 (rec.), Lupu (R) 2:21,7, Kolarov (B) 2:22,2, P. Yankov (B) 2:22,6, Movanu (R) 2:23,5, Kapralos (G) 2:27,3; **200 m bras** (f): **DJURDJA BJEDOV** (I) 2:51,9-rec. balcanic, A. Georgescu (R) 2:56,0, Ioanidou (G) 2:57,2 (rec.), Svarc (I) 2:57,8, Nikolova (B) 2:58,9, Petruică (R) 3:01,2, Lanaras (G) 3:01,9, Treneva (B) 3:06,4; **200 m bras** (m): **V. COSTA** (R) 2:35,4, Ceakirov (B) 2:36,8 (rec.), Kotoumanis (G) 2:37,0 (rec.). Kurbanovici (I) 2:37,8. Hempel (R) 2:42,1, Tihonov (B) 2:46,9, Lanaras (G) 2:49,1, Diviak (I) 2:50,4; **400 m mixt** (f): **HRIȘCA PEICEVA** (B) 5:40,7-rec. balcanic, Nikolova (B) 5:43,8, C. Balaban (R) 5:45,1, A. Groza (R) 5:51,2, Boban (I) 5:52,5, Lombardou (G) 5:57,1, Aflooutou (G) 6:09,9; **4×100 m liber** (m): **IUGOSLAVIA** 3:46,6-rec. balcanic, România (Slavic 55,7, Nicodim 58,2, Oprițescu 56,9, Micläuș 57,9) 3:48,7, Bulgaria 3:52,4, Grecia 3:53,9, Turcia 4:07,3; **trambulină** (m): **I. GANEA** (R) 422,69 p, J. Novak (I) 371,16 p, P. Belcev (B) 365,85 p; **trambulină** (f): **MARIA ALEXANDROVA** (B) 357,17 p, **S.** Prelipceanu (R) 285,56 p, **J.** Mojca (I) 282,43 p. Clasament: Iugoslavia 183 p, Bulgaria 156 p, România 147 p, Grecia 114 p și Turcia 27 p.

În turneul de polo, echipa României — fără să strălucească — a învins formația Bulgariei, cu scorul de 9—4 (1—2, 4—1, 2—1, 2—0). Golurile învingătorilor au fost înscrise de: Blajec 3, Culineac 2, C. Rusu 2, M. Popescu 1, Novac 1. Un alt rezultat: Grecia—Turcia 8—3 (2—1; 3—1; 1—0; 2—1).

Astăzi încep la Burgas întrecerile Balcanice

Trimisul nostru special, Toma RĂBȘAN, transmite:

BURGAS, 20 **(prin telefon).** Echipele de lupte (greco-romane și libere) ale României, participante la cea de a XIX-a ediție a Balcaniadei (a 3-a de tineret), au sosit miercuri după-amiază în localitate, după o călătorie obositoare de 9 ore cu autocarul. Dar, cu toate acestea, cei doi antrenori, **Dumitru Cuc** și **Ion Mureșan**, și-au condus elevii, după o scurtă odihnă la hotel, în sala de sport, unde au efectuat un ușor antrenament. Tinerii noștri reprezentanți au continuat apoi pregătirea joi dimineață pe... plajă cu un joc dinamic și o... baie în mare.

Orașul Burgas, o pitorească stațiune pe litoralul Mării Negre, la sud de Varna, oraș unde sportul luptelor se bucură de multă popularitate, a devenit o gazdă primitoare a Balcaniadei. De altfel, aici sînt organizate pentru a doua oară întrecerile balcanice. Centrul orașului și frumosul hotel Primoreț — cartierul general al competiției — sînt pavoazate cu drapelele țărilor participante și cu afișe multicolore ce prezintă amănunte despre întreceri.

Confruntările balcanice se vor desfășura în aer liber, pe terenul central de baschet, unde au fost instalate două podiumuri de concurs. Joi la prînz erau sosite în localitate toate delegațiile de sportivi participante: **Turcia, România, Iugoslavia, Grecia** și **Bulgaria.**

Vineri dimineața va avea loc Conferința balcanică, iar seara vor începe întrecerile noii ediții a Balcaniadei. Printre arbitrii care vor oficia la aceste confruntări se numără și cei doi noi arbitri internaționali **Ion Cernea** și **Gheorghe Marton.**

STARTURI PROMIȚĂTOARE ÎNAINTEA EUROPENELOR DE NATAȚIE

● Suedezul Gunnar Larsson (21 de ani) este unul dintre cei mai în formă înotători de pe continent la această oră. În cadrul campionatelor naționale el a cîștigat și proba de 1500 m liber în 16:41,5 (nou record). Iată deci un nou candidat, după W. Lampe (16:23,9), H. Fassnacht (16:37,6), ambii din R. F. a Germaniei, și spaniolul S. Esteva (16:42,2) la medalia de aur în „maratonul" celor 15 sute de la campionatele europene, de săptămîna viitoare.

● Anul acesta Italia va fi prezentă la C. E. de la Barcelona cu un lot restrîns de înotători (opt) printre care Roberto Pangaro (54,6—100 m liber), Angelo Tozzi (2:11,9—200 m delfin), Michelle D'Oppido (2:15,5—200 m mixt) și Novella Calligaris, care are șanse mari de a urca pe podiumul de premiere după finalele de 400 și 800 m liber.

● Cunoscutul sprinter britanic Anthony Jarvis, pe care mulți specialiști îl consideră un urmaș demn al lui Bobby Mc Gregor (campionul european al „sutei" în 1966 la Utrecht) a fost exclus din lotul pentru C. E. din motive disciplinare.

● Un nou favorit al probelor de tatratlon — maghiarul Istvan Szentirmay care înoată 100 m liber în 54,8, 100 m spate în 64,8, 100 m bras în 69,9 și 100 m delfin în 59,1.

● La Moscova, N. Pankin a parcurs 100 m bras în 1:07,3, iar Tina Lekeisvili a cîștigat proba de 100 m spate în 1:08,8.

Cupa de cristal în mîinile lui Lev Ianșin!

Jubileul lui Ianșin a coincis cu o mare satisfacție pentru renumitul portar sovietic. De 20 de ani, Lev Ianșin apără cu succes buturile echipei Dinamo Moscova și a trăit, în acest interval de două decenii, cele mai mari triumfuri realizate de echipa sa. Dinamo Moscova, cu Ianșin în poartă, a cucerit în acești ani de 5 ori campionatul și de 3 ori Cupa.

Recent, în finala Cupei U.R.S.S., Dinamo Moscova a dispus cu 2—1 de Dinamo Tbilisi. Cu 33 de ani în urmă, Dinamo Moscova întîlnea în finală tot pe Dinamo Tbilisi și a cucerit atunci pentru prima oară trofeul.

Iată-l pe neobositul Lev Ianșin (41 de ani!) ridicînd Cupa de cristal cîștigată de formația dinamovistă.

fotbal mediane

FEIJENOORD A PAȘIT CU DREPTUL

Echipa Feijenoord, deținătoarea „Cupei campionilor europeni" a repurtat o victorie categorică, în prima etapă a campionatului olandez. Fotbaliștii de la Feijenoord au învins cu scorul de 4—1 (1—1) formația F. C. Utrecht.

IN CAMPIONATUL CEHOSLOVACIEI

După trei etape în campionatul cehoslovac conduce echipa Jednota Trencin cu 5 p urmată de Tatran Presov — 4 p, Z. V. L. Zilina cu 4 p. Rezultate mai importante înregistrate în etapa a 3-a: Tatran Presov—Lokomotiv Kosice 0—0; V. S. S. Kosice—Sparta Praga 1—1; Jednota Trencin—Banik Ostrava 1—0; Slavia Praga—Union Teplice 1—0; Dukla Praga—Z. V. L. Zilina 2—1.

...ȘI CEL AL FRANȚEI

În etapa a doua a campionatului francez: Metz—Nice 0—0; Angers—Nancy 2—1; Nantes—Sedan 2—0; Angoulême— Saint Etienne 1—1; Marseille—Ajaccio 1—0; Valenciennes—Nîmes 3—1; Sochaux—Red Star 2—1; Lyon —Strasbourg 2—2; Reims—Bordeaux 3—0; Bastia—Rennes 2—2. În clasament conduce Nantes cu 4 p, urmată de Sochaux și Marseille cu același număr de puncte.

INDEPENDIENTE, ÎNVINGĂTOARE LA SARAJEVO

Continuîndu-și turneul în Iugoslavia, echipa Independiente (Argentina) a jucat la Sarajevo cu formația locală F.C. Sarajevo. Fotbaliștii argentinieni au terminat învingători cu scorul de 1—0 (1—0).

IN „CUPA R.F.G."

Finala „Cupei R. F. a Germaniei" se va desfășura la 29 august la Hanovra între echipele Kickers Offenbach și F. C. Köln. În semifinalele de miercuri seara au fost înregistrate următoarele rezultate: *F. C. Köln — Alemannia Aachen 4—0 (2—0) și Kickers Offenbach — F. C. Nürnberg 4—2 (1—1).*

Turul Slovaciei

Din nou locuri modeste pentru cicliștii români

BRATISLAVA, 20 **(Agerpres).** — Cea de-a doua etapă a Turului ciclist al Slovaciei, desfășurată între Velke Krtise și Roznava (178 km) a fost cîștigată de cehoslovacul V. Moravek, care a fost cronometrat cu timpul de 4 h 39:34. F. Gera (România) a sosit pe locul 17 în 4 h 40:24, iar Șt. Suciu a ocupat locul 70. În clasamentul general conduce Moravek — 9 h 26:24. Primul dintre cicliștii români este Gera, care se află pe locul 53 cu timpul de 9 h 53:53.

S-ar putea să apară nume noi în palmaresul C. M. de volei

— este de părere PAUL LIBAUD, președintele F. I. V. B.

Arhitect de profesie, Paul Libaud este, pentru lumea sportului, președintele Federației internaționale de volei. Și nu-i de mirare că este mai cunoscut în această ultimă postură fiindcă, din 1947 și pînă în prezent, d-sa conduce destinele voleiului din lumea întreagă, avînd relații cu nu mai puțin de 103 federații naționale.

Vorbind — într-un recent interviu, acordat revistei „SPORTUL ÎN U.R.S.S." — despre popularitatea crescîndă a voleiului, P Libaud a ținut să sublinieze totodată progresul tehnic și tactic al acestui sport: *„Voleiul a cunoscut multe transformări în ultimii ani. Ritmul jocului s-a accelerat, exigențele față de jucători au crescut. Dacă mai înainte era de-ajuns să fii un bun atacant pentru a avea loc într-o echipă, astăzi antrenorii preferă jucători polivalenți. În sfîrșit, s-au diversificat mai mult combinațiile din apropierea fileului".*

Făcînd o incursiune în viitorul acestui sport, președintele F.I.V.B.-ului și-a exprimat părerea că, de exemplu, în anul 2000 *„voleibalistul va trebui să fie un maestru perfect în pase, în atac și în apărare. Cred că atunci toți jucătorii vor ataca nu numai la fileu, dar și din fundul terenului".*

Cu privire la talia jucătorilor, P. Libaud afirmă foarte categoric că aceasta *„nu va fi niciodată unicul criteriu de selecționare a jucătorilor"*, calitățile esențiale în volei fiind *„gîndirea rapidă, spiritul creator, aptitudinea de a se perfecționa".*

Fiind rugat să aprecieze șansele echipelor care își vor disputa, în toamna aceasta, la Sofia, titlurile mondiale, președintele federației internaționale a opinat că nu ar fi exclus să apară noi nume în palmaresul campionatelor lumii, mai ales, în întrecerea echipelor masculine: *„Reprezentativele R. D. Germane și Japoniei au jucat foarte bine la ultimele turnee mari. Anul trecut, de exemplu, ele au lăsat în urmă și echipa Uniunii Sovietice care este campioană olimpică și echipa Cehoslovaciei care deține titlul mondial. În competiția formațiilor feminine, jucătoarele din U.R.S.S. ca și cele din Japonia se pot aștepta la surprize din partea reprezentativei R.P.D. Coreene".*

În încheiere, P. Libaud a anunțat că ar fi posibil ca în 1973 să se instituie o Cupă mondială pentru echipele feminine, F.I.V.B. primind și o propunere din partea federației din Chile pentru a organiza o asemenea competiție. O hotărîre definitivă în această privință se va lua cu prilejul Congresului federației internaționale, ce se va ține la Sofia.

din presa străină

Performanțe de valoare pe stadionul din Malmoe

Cîteva performanțe de valoare au fost înregistrate în cadrul concursului internațional de atletism de la Malmoe (Suedia). În proba masculină de aruncarea discului pe primul loc s-a clasat americanul Jay Silvester cu 63,74 m. El l-a învins pe recordmanul european R. Bruch (Suedia) — 62,68 m. Suedezul Isaksson a cîștigat proba de săritură cu prăjina realizînd 5,32 m (nou record). Alte rezultate: 400 m — Roberts (Trinidad) 46,4; greutate — Grabe (R.D.G.) 19,46 m; 110 m garduri — Davenport (S.U.A.) 13,6; înălțime: Shepard (S.U.A.) 2,16 m; suliță — Skinner (S.U.A.) 81,53 m.

Telex

Continuîndu-și turneul în Europa, selecționata universitară de baschet a S.U.A. a jucat la Zagreb în compania echipei locale Lokomotiv. Baschetboliștii americani au terminat învingători cu scorul de 116—77.

■

La Praga s-a disputat întîlnirea internațională de natație dintre echipele de juniori ale Cehoslovaciei și R. F. a Germaniei. Oaspeții au obținut victoria cu scorul de 175—149 puncte.

■

La Cascais s-a disputat regata a doua din cadrul c. m. de yahting, clasa „Finn". A cîștigat P. Akrerson (Suedia). În clasamentul general conduce O. Kevzer (Olanda).

■

Selecționata de rugby a Noii Zeelande și-a continuat turneul în Republica Sud-Africană, jucînd la East London cu o combinată regională. Oaspeții au obținut victoria cu 45—8.

■

Thomas Zacharias este noul recordman al R. F. G. în proba de săritură în înălțime. Cu prilejul unui concurs la Niederoim, el a realizat performanța de 2,18 m. Vechiul record era de 2,17 m și aparținea lui Spielvogel.

■

Cursa ciclistă Schaerbeek—Bruxelles (90 km) a fost cîștigată de belgianul Roger de Vlaeminck, cronometrat în 2h 03. După 10 sec a sosit campionul mondial, belgianul J. P. Monséré.

■

Echipa cehoslovacă de hochei pe gheață Dukla Jihlava a susținut două meciuri la Berlin. În primul joc, hocheiștii cehoslovaci au învins cu 10—4 pe Vorwärts Grimmitschau, iar în cel de-al doilea au întrecut cu 3—2 formația Dynamo Weisswasser.

■

Campionul mondial de box la cat. semimijlocie, mexicanul Jose Napoles, l-a întîlnit la Los Angeles într-un meci amical pe olandezul de culoare Fighting Mack. Napoles a repurtat victoria prin ko în repriza a treia.

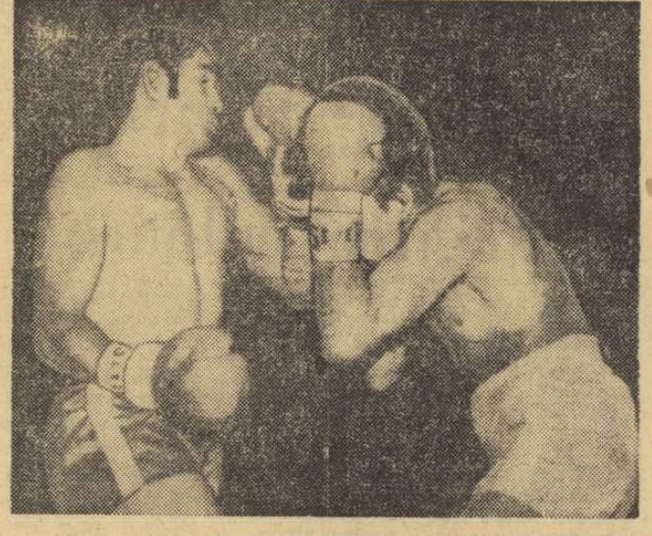

Pare curios, dar boxerul din dreapta fotografiei, aflat în totală defensivă, este cîștigătorul acestei întîlniri, desfășurată pe ringul Forum-ului din Los Angeles. Într-adevăr, după momente grele, mexicanul Ruben Olivares, campion mondial la „bantam", a reușit să-l expedieze la podea pe adversarul său, spaniolul José Arranz, în rundul trei, obținînd decizia prin k.o. tehnic

Telefoto: A.P.-AGERPRES

PE LACUL TATA

MAESTRELE CANOTAJULUI ASALTEAZĂ TITLURILE DE CAMPIOANE CONTINENTALE

Micuța localitate Tata, din vestul Ungariei, cu priveliști pitorești și întinsul lac în care se oglindesc vestigiile unei cetăți din secolul al XVII-lea, oferă un cadru îmbietor vîslașilor și ramerelor din două continente care s-au deplasat aici pentru a participa la ediția 1970 a **campionatului european de canotaj.** Primul start va fi dat astăzi dimineață, toate finalele urmînd să se dispute peste două zile. Sînt prezente **17 reprezentative de țări,** însumînd 192 de canotoare din **Anglia, Austria, Belgia, Bulgaria, Cehoslovacia, Danemarca, Franța, R. D. Germană, R. F. a Germaniei, Iugoslavia, Olanda, Polonia, România, S.U.A., Suedia, Ungaria și U.R.S.S.**

Joi după amiază, cu prilejul ședinței tehnice prezidate de **secretarul general al F.I.S.A., Charles Riolo,** au fost definitivate și înscrierile la cele 8 probe clasice: 4+1 rame (8 țări), schif simplu (14), 4+1, vîsle (9), dublu (15), 8+1 (7). Toate zilele de concurs încep de la ora 9: vineri-eliminatoriile, simbătă-recalificările, duminică-finalele mici (locurile 7—12), apoi finalele mari (1—6).

Cele mai multe șanse le au desigur tot deținătoarele actuale și anume **schifistele sovietice** (3 medalii de aur la Klagenfurt) și **cele din R. D. Germană** (2). Comentariile specialiștilor nu neglijează însă și alte echipaje pretendente, printre care și cele **românești** de 4 vîsle și „8", primul cîștigător al medaliei de aur în 1968 la Grünau, al celei de argint anul trecut și neînvins în acest sezon: al doilea constant medaliat la ultimele ediții ale C.E. (argint, bronz). Antrenorul emerit **Ion Buluțoiu** a fixat componența lor: 4+1 **(Ioana Tudoran, Mitana Botez, Ileana Nemet, Elisabeta Lazăr+Stefania Borisov);** 8+1 **(Doina Bălașa, Maria Singeorzan, Doina Bărdaș, Viorica Crețu, Teodora Untaru, Elena Necula, Ecaterina Trancloveanu, Viorica Lincaru+Mariana Naidin).**

-ultimele știri-ultimele rezultate-ultimele știri-

FAMILIA DAVIS VREA SĂ-ȘI RETRAGĂ „SALATIERA"

NEW YORK, 20. — Cu o săptămînă înaintea disputării finalei „Cupei Davis", care opune echipele S.U.A. (deținătoarea trofeului) și R.F. a Germaniei, comentariile asupra perspectivelor acestei competiții încep să abunde în telegramele de presă. Este citată o declarație a lui D. Davis jr., fiul donatorului faimoasei „Salatiere de argint", care anunță că se va opune categoric oricăror modificări în structura actuală a competiției inițiată de tatăl său.

„Dacă se va ajunge ca întrecerea noastră să devină o competiție, open, deschisă și profesioniștilor — a declarat Davis atunci noi ne vom retrage trofeul! Tatăl meu și cei care l-au ajutat să creeze Cupa Davis au preconizat ca aceasta să fie o competiție între națiuni și nicidecum un spectacol profesionist, la discreția unor grupări conduse de promotori. Vom face totul ca să salvăm spiritul în care a fost creată competiția."

Totodată, se anunță din Cleveland că arbitrul finalei „Cupei Davis" (28—30 august) a fost desemnat în persoana cunoscutului specialist australian Harry Hopman.

VOLEIBALISTELE SOVIETICE AU CIȘTIGAT „CUPA PRIETENIEI"

Cîștigînd cu 3—0 ultimul meci, susținut în compania selecționatei Poloniei, reprezentativa feminină de volei (tineret) a Uniunii Sovietice a terminat neînvinsă turneul internațional de la Vorošilovgrad, dotat cu „Cupa Prieteniei", ocupînd primul loc.

VASAS BUDAPESTA A CIȘTIGAT TURNEUL „CÓSTA DEL SOL"

Turneul internațional de fotbal „Costa del Sol" de la Malaga (Spania) s-a încheiat cu victoria formației maghiare Vasas Budapesta, care în finală a dispus cu 3—2 (după prelungiri) de echipa locală Malaga. După timpul regulamentar de joc, scorul a fost 2—2.

În semifinală, Malaga învinsese cu 5—4 pe Dinamo Zagreb, prin executarea a cinci lovituri de la 11 m. (după 120 min., scorul dintre cele două echipe era 0—0).

● **Aseară, în finala „Cupei Ungariei" la fotbal: UJPESTI DOZSA — KOMLO 3—2 (2—1).**

La Bogota

BOBBY MOORE SCOS DEFINITIV DE SUB ACUZAȚIE ...DAR CERCETĂRILE CONTINUĂ!

BOGOTA, 20. — Un purtător de cuvînt al ministerului de externe a anunțat joi, în capitala Columbiei, **că fotbalistul englez Bobby Moore a fost scos definitiv de sub acuzația de a fi sustras o bijuterie într-un magazin din Bogota,** la 18 mai a.c. Fiind stabilită nevinovăția lui Moore, **acesta nu va mai fi obligat să se prezinte săptămînal la consulatul columbian din Londra,** așa cum a făcut de la întoarcerea sa din Mexic.

Totodată, purtătorul de cuvînt a precizat că **justiția columbiană intenționează să continue cercetările în „cazul Moore", cîtînd pe mai mulți membri ai echipei de fotbal a Angliei, pentru a depista pe cei care au contribuit la provocarea acțiunii calomnioase intentată cunoscutului sportiv britanic.**

Redacția și administrația: str. Vasile Conta nr. 16,; telefoane: centrală 11 10 05, secția corespondenți 11 51 09, interurban 72 și 286; telex: sportrom bucuresti 180. Tiparul: I.P. „Informația", București. 40368

TRĂIASCĂ 23 AUGUST – ZIUA ELIBERĂRII ROMÂNIEI DE SUB JUGUL FASCIST!

PROLETARI DIN TOATE ȚĂRILE, UNIȚI-VĂ!

sportul

ZIAR AL CONSILIULUI NAȚIONAL PENTRU EDUCAȚIE FIZICĂ ȘI SPORT

ANUL XXVI — Nr 1001 (6435) | 4 PAGINI 30 BANI | Sîmbătă 22 august 1970

„23 August 1944 va rămîne veșnic în conștiința poporului, amintirea sa transmițîndu-se din generație în generație ca un simbol strălucit al eroismului maselor populare, al spiritului revoluționar al comuniștilor, al tuturor militanților progresiști din patria noastră".

NICOLAE CEAUȘESCU

SĂRBĂTOAREA NOASTRĂ SCUMPĂ!

Poporul român aniversează cu nestăvilită însuflețire, pentru a 26-a oară, istoricul act al eliberării de sub jugul fascist, Ziua de 23 August — devenită cea mai mare sărbătoare națională.

Răsturnarea dictaturii militaro-fasciste, înfăptuită prin insurecția armată de la 23 August 1944, ca o încununare a eroicelor lupte revoluționare purtate de oamenii muncii, de forțele progresiste, în frunte cu partidul nostru comunist, a dat posibilitate României să se alăture cu întregul său potențial militar coalitiei antihitleriste, în care principala forță a constituit-o Uniunea Sovietică, schimbînd totodată cursul dezvoltării țării, deschizînd o amplă perspectivă de progres și prosperitate pentru societatea românească.

Milioanele de oameni ai muncii de la orașe și sate — români, maghiari și de alte naționalități — au încredințat Partidului Comunist Român — în care au văzut întotdeauna exponentul intereselor lor supreme — misiunea istorică de a înfăptui idealurile de libertate și dreptate socială pentru care au luptat veacuri de-a rîndul forțele cele mai înaintate ale poporului nostru, de a-i conduce în ofensiva de lichidare a regimului burghezo-moșieresc și monarhiei, de făurire a unei noi orînduiri sociale, corespunzătoare aspirațiilor lor vitale. **Încrederea, stima și prețuirea muncitorilor, țăranilor și intelectualilor,** sublinia tovarășul NICOLAE CEAUȘESCU în cuvîntarea rostită la sesiunea jubiliară, din anul trecut, a Marii Adunări Naționale, **i-au permis partidului nostru ca, întemeindu-și întreaga politică pe aplicarea creatoare a principiilor fundamentale ale marxism-leninismului, corespunzător particularităților istorice ale României, cerințelor și sarcinilor concrete ale fiecărei noi etape de dezvoltare a țării, să-și îndeplinească în mod strălucit misiunea de călăuză a poporului în revoluția proletară, în construcția societății socialiste.**

Cu fiecare nouă aniversare a lui 23 August — prilej de noi bilanțuri mereu mai bogate în victorii și înfăptuiri pe toate planurile de activitate — încercăm un sentiment de crescîndă satisfacție pentru drumul pe care l-a străbătut și continuă a-l străbate patria noastră socialistă, pentru prestigiul dobîndit de ea în lume, atît ca urmare a ascensiunii sale economice și sociale, cît și a politicii externe active pe care o duce. Într-o perioadă care — în pofida anilor ce se succed — rămîne încă scurtă din punct de vedere istoric, s-au dobîndit succese deosebit de remarcabile în dezvoltarea forțelor de producție, ca și pe tărîm social și politic. Economia românească, prin talentul și hărnicia celor ce muncesc, a realizat ritmuri și salturi care au produs admirație în lumea întreagă. Mari realizări s-au obținut în domeniul ocrotirii sănătății, al științei și culturii, al construcției de locuințe, au fost create condiții mai bune de muncă și de viață populației de pe întreg cuprinsul țării.

În acest climat deosebit de propice înfloririi tuturor activităților sociale, găsește forțe motrice viguroase și mișcarea de educație fizică și sport, care în anii ce au trecut de la Eliberare a cunoscut un avînt fără precedent. Beneficiind de îndrumare și de sprijinul permanent din partea partidului și guvernului, sportul românesc s-a afirmat din ce în ce mai mult în arena internațională, în fondul său de aur înscriindu-se numeroase titluri olimpice, mondiale, europene și balcanice, performanțe de recunoscut prestigiu. S-a dezvoltat necontenit patrimoniul bazelor sportive de pe întreg teritoriul țării, iar educația fizică și sportul — concepute acum, prin Lege, ca o activitate de interes național — a devenit o preocupare pentru mase mereu mai largi de oameni, îndeosebi tineri, de la orașe și sate.

Cea de-a 26-a aniversare a Eliberării este înscrisă pe coordonatele unei noi etape, calitativ superioare, a operei de edificare a societății socialiste, definită cu rigoare științifică și clarviziune, într-o concepție unitară, de Congresul al X-lea, care a constituit un eveniment de adîncă rezonanță în glorioasa existență semicentenară a partidului. Programul, deopotrivă cutezător și realist, stabilit de acest istoric Congres — manifestare vie a marxism-leninismului creator, în acțiune — a deschis noi și însuflețitoare perspective în toate sferele de activitate ale societății noastre.

La împlinirea unui an de muncă pentru înfăptuirea programului elaborat și adoptat de Congresul al X-lea, constatăm cu mîndrie că înțeleptele sale directive s-au și înscris pe planșeta realității, în pofida năpraznicei dezlănțuiri distructive a forțelor naturii de acum cîteva luni, ceea ce atestă, deopotrivă, virtuțile și potențele creatoare ale poporului nostru, ca și capacitatea politică și organizatorică a Partidului Comunist Român, a conducerii sale, în frunte cu secretarul său general, tovarășul **Nicolae Ceaușescu.**

Întîmpinînd sărbătorește, cu noi și însemnate succese pe frontul construcției socialiste, cea de a 26-a aniversare a Eliberării, poporul nostru, strîns unit în jurul iubitului său conducător, Partidul Comunist Român, își reafirmă hotărîrea nezdruncinată de a continua neabătut drumul său pentru progresul și înflorirea patriei, pentru triumful socialismului, al păcii și colaborării internaționale.

SPORTUL

Desen de **TEODOR BOGOI**

SLĂVITE ZILE

Ce limpede, Patrie, crești
Acuma, cînd iarna e-nvinsă,
Cînd libere lumii dai vești
De trudă și luptă nestinsă,
Cînd fiii tăi cearcă noi culmi
În fabrici și-ntinse ogoare.
Cînd vara mai freamătă-n ulmi
Tu pîlpîi de-o nouă dogoare
Și pacea și munca slăvești
În cîntece largi și largi schele,
Cînd liberă, lumii dai vești
Prin sîngele-nalt din drapele.
Iar azi, cînd te-avînți spre noi praguri
Slăvite sînt zilele-acele
Cînd steaguri ți-ai pus în catarguri
Pornind curajoasă în larguri,
Sub steaguri, sub steaguri, sub steaguri.

Miron Radu PARASCHIVESCU

COMPETIȚII FESTIVE

● **CONSTANȚA 21 (prin telefon).** Turul ciclist al Dobrogei, dotat cu **„CUPA ELIBERĂRII"**, s-a desfășurat în organizarea Consiliului Județean al Sindicatelor și C.J.E.F.S. și s-a bucurat de o largă participare. La startul ediției a II-a au fost prezenți alergători din București, Brăila, Cluj, Ploiești și Constanța.

Primul loc în clasamentul individual a revenit lui **CRISTIAN CAMER** (C.S. Brăila), urmat de colegul său de club C. Hîrjescu și de clujeanul E. Imbuzan. Pe echipe locul I a fost ocupat de **C.S. BRĂILA.** Au urmat în clasament : Olimpia București și C.S.M. Cluj. **(E. PETRE)**

● Peste 200 de pionieri din Capitală **au fost prezenți pe blocstarturile bazinului de la Palatul Pionierilor la concursul organizat de clubul sportiv „Cutezătorii" și Consiliul municipal București al organizației pionierilor. Pe locul I s-au clasat reprezentanții sectorului 7, care au primit și „Cupa Cutezătorii".**

● O reușită gală de box a avut loc la Caracal. **Protagoniste, echipele Steagul roșu Caracal și Minerul Lupeni. Gazdele au cîștigat cu 20—15. (GH. DONCIU).**

MARIAN SLAVIC — UN NOU TITLU DE CAMPION BALCANIC, LA ÎNOT

ATENA 21 (prin telefon). Prima probă a concursului de înot din ziua a III-a a Balcaniadei a adus culorilor românești o nouă victorie. MARIAN SLAVIC, FĂRĂ SĂ FORȚEZE, A CONTROLAT CURSA DE 200 M, ÎNCHEIND-O PE PRIMUL LOC ÎN 2:03,1 — NOU REC. BALCANIC. În urma sa s-au clasat : Statelov (Bulg.) 2:04,0 (rec.), Stoev (Bulg.) 2:05,8, Koskinas (Grecia) 2:06,3 (rec.), Miclăuș (România) 2:09,8, Karidis (Grecia) 2:10,1, Linhard (Iug.) 2:10,1 și Kovacici (Iug.) 2:10,8.

Aceasta este cea de a doua medalie de aur cucerită de craulistul român la această ediție.

★

Echipa de polo a Iugoslaviei continuă să domine turneul balcanic. Campionii olimpici au surclasat formația Turciei cu scorul de 13—1 (3—0, 1—0, 4—1, 5—0), acumulînd patru puncte din tot atîtea posibile. O primă victorie a înregistrat echipa Bulgariei : 8—3 (1—1, 3—1, 2—0, 2—1) cu selecționata Greciei.

Formația României mai are de jucat cu echipele Greciei și Turciei. După cum ne-a declarat telefonic dr. **Ad. Szögy**, JUCĂTORII ROMÂNI AU ȘANSE SĂ SE CLASEZE PE LOCUL SECUND. În partidele desfășurate pînă în prezent ei au evoluat la nivelul actualelor posibilități manifestate și în cadrul ultimului turneu de la București. Jucătorii care s-au remarcat au fost **Blajec, Szabo, Zamfirescu și C. Rusu.**

La ora convorbirii telefonice întrecerile zilei a treia sînt în curs de desfășurare.

ÎN 14 JUDEȚE ALE ȚĂRII

BAZE SPORTIVE CONSTRUITE CU SPRIJINUL RESURSELOR LOCALE

14 județe: BOTOȘANI, BRAILA, BUZĂU, BI HOR, CLUJ, DOLJ, HUNEDOARA, IAȘI, MARAMUREȘ, OLT, SATU MARE, SUCEAVA, TULCEA, VÎLCEA au numitor comun al construcțiilor sportive pe anul 1970: SOLICITAREA RESURSELOR LOCALE, PE LÎNGĂ FONDURILE CENTRALIZATE, la un plafon apropiat de cerințele actuale ale mișcării noastre sportive.

Iată, succint, rezultatele unui sondaj efectuat recent prin intermediul consiliilor județene pentru educație fizică și sport.

TULCEA :

baze sportive date în folosință în Tulcea :
— 2 baze nautice (pe lîngă clubul nautic și asociația sportivă Pescarul) cuprinzînd hangare pentru ambarcațiuni, vestiare, ateliere, pontoane ;
— completarea complexului sportiv „DELTA" : o tribună, vestiare, dormitoare, grup sanitar, sală forță, club, cabine pentru arbitri, antrenori și transmisiuni T.V. ;
— baza sportivă a liceului agricol, cuprinzînd terenuri de volei, baschet, handbal și un hangar pentru ambarcațiuni ;
— reamenajarea bazei sportive a orașului Măcin, distrusă de inundații ;
— terenurile de volei, baschet, handbal (bituminizat) ale liceului din Babadag ;
— terenuri de volei, handbal, baschet (împrejmuite) și sectoare de atletism la baza sportivă a orașului Isaccea ;
— în construcție : baza sportivă „DUNĂREA" din Tulcea (terenuri de fotbal, volei, handbal, baschet).

În cinstea lui 23 August a fost instituit un concurs

(Continuare în pag. a 2-a)

CUPA MUNICIPIULUI BUCUREȘTI, LA FOTBAL

RAPID – STEAUA STEAGUL ROȘU – PROGRESUL

...azi, în cuplaj, pe stadionul Republicii. Mîine : învingătorii și învinșii între ei. Bujor Hălmăgeanu, din nou în arenă

Al 53-lea campionat național al diviziei A bate la ușă... În zilele acestea, echipele din plutonul fruntaș al fotbalului românesc fac ultimele pregătiri, ultimele retușuri în alcătuirea formațiilor. Patru dintre ele : STEAUA, RAPID, PROGRESUL și STEAGUL ROȘU, echipe cu tradiție în fotbalul autohton, vor lua parte astăzi și duminică la tradiționala competiție „Cupa municipiului București", organizată în cinstea sărbătorii noastre naționale — ziua de 23 August.

Am publicat în numărul nostru de ieri aspecte de la intensele pregătiri efectuate în vederea participării la această interesantă întrecere. Vă prezentăm acum formațiile care vor începe partidele astăzi. *Rapid :* Răducanu (Rămureanu) — Pop, Lupescu, Dan, Greavu, Dumitru, Dinu, Năsturescu, Strat, Neagu și Codreanu ; *Steaua :* Suciu — Sătmăreanu, Hălmăgeanu, Ciugarin, Vigu, Dumitriu III, Naom, Pantea, Tătaru, Iordănescu, Creiniceanu ; *Progresul :* Gherghel — Stan, Fl. Marinescu, M. Matei, Ghiță, St. Marinescu, Dinu Iordan, I. Roteru, D. Popescu, Tr. Sandu, Năstase ; *Steagul roșu :* Adamache — Ivăncescu, Jenei, Olteanu, Rusu, Pescaru, Kadar, Necula, Dumitriu II, Ghergheli, Györfi.

Edițiile precedente ale „Cupei municipiului București" au fost cîștigate de Dinamo, **în 1967,** Steaua — **1968,** Rapid — **1969. A IV-a ediție...?**

REAMINTIM PROGRAMUL : **STADIONUL REPUBLICII, astăzi,** ora 18 : **RAPID—STEAUA ;** ora 20 : **STEAGUL ROȘU—PROGRESUL ; mîine,** ora 18 : învinsele între ele, pentru locurile 3—4 ; ora 20 ; învingătoarele între ele, pentru locurile 1—2.

Slavic (la a doua victorie) cel mai bun craulist al Balcaniadei

UN BAZIN OLIMPIC ȘI O POPICĂRIE MODERNĂ LA GALAȚI

Cu o deosebită satisfacție consemnăm că angajamentul constructorilor de la I.C.M. Galați (director general ing. Silviu Cazan) privind predarea de noi baze sportive a fost realizat.

Astăzi se dă în folosință la Galați un bazin olimpic și o modernă popicărie acoperită.

Bazinul olimpic are dimensiunea de 50x22 metri, cu 8 culoare și este construit din beton, plăci mozaicate și de gresie.

Construită din beton și sticlă, într-un stil arhitectonic atrăgător, popicăria are 4 piste, o tribună cu circa 300 de locuri, vestiare, grupuri sociale. La exterior, o scară monumentală impune prin originalitatea soluției constructive. De pe platforma ei panorama orașului este impresionantă.

T. SIRIOPOL

EMIL RUSU ÎNVINGĂTOR ÎN „CUPA VOINȚA" LA CICLISM

(Cronica ultimei etape în pag. a 2-a)

Citiți în pag. a IV-a

SPORTUL ROMÂNESC SUB SOARELE LUI 23 AUGUST

- Dezvoltarea și diversificarea activității de masă
- Performanțe — 1970
- Marea inițiativă a celor mici — „Paradisul sporturilor"

DINAMO BUCUREȘTI JOACĂ MÎINE ÎN ITALIA, LA VERONA

(Amănunte în pag. a 3-a)

ŞTAFETA PASIUNII

Maşina goneşte spre Păulești, comună situată ceva mai încolo de Ploiești. Părăsind șoseaua de asfalt, pătrundem pe ulițele largi și îngrijite, încadrate cu multe case noi, frumos văruite. Ajungem, destul de repede la complexul sportiv întins pe o suprafață de aproape 2 hectare. Dreptunghiurile de volei, handbal și fotbal, sectoarele de atletism oferă un tablou încîntător, reconfortant.

Cît de scurt, ori cît de lung este drumul de la acel teren simplu, încropit cu ani în urmă aici, pînă la amenajarea actualei baze sportive, știe cel mai bine învățătorul *Toma L. Toma*. El a adus prima minge în sat, el a trasat primul teren...

★

Asociația sportivă RAPID PĂULEȘTI nu e prea mare, dar poate fi considerată un model de organizare și conducere. Președintele, *Toma L. Toma*, e în fruntea ei de mai bine de 10 ani. Prin mîna lui au trecut elemente talentate pentru sportul de performanță, cum ar fi frații Constantin și Gheorghe Gheorghe, ajunși acum în secția de lupte a clubului Petrolul. Alți tineri, ca Enache Panait, Ilie Pavel și Ion Ioniță, fac parte din echipele de fotbal, volei, handbal ale comunei. De asemenea, atleții, șahiștii și jucătorii de tenis de masă reprezintă cu cinste culorile comunei în întîlnirile duminicale cu tineri din Blejoi, Tîrgușorul Vechi, Bucov, Brazi, Berceni și alte sate învecinate. Dornici de afirmare și avînd la dispoziție condiții din ce în ce mai bune de pregătire, sportivii din Păulești s-au calificat la patru din cele șase discipline care au figurat în programul finalei pe județ a „CUPEI TINERETULUI DE LA SATE".

— *Calificarea echipelor noastre la finala pe județ este meritul cadrelor mai tinere. Notați* — ne roagă învățătorul — *numele profesorului Vasile Manolescu și ale instructorilor voluntari Ion Dinescu, Florian Nicolescu, Nicolae Străulescu, Gheorghe Ciboată și Constantin Toboș. Sînt băieți de ispravă. Pun umărul unde este mai greu, atunci cînd începem cîte o treabă mai serioasă. Am să ies liniștit la pensie, pentru că știu că las asociația pe mîini bune.*

Despre el, vechi președinte al unei asociații cotată de ani de zile ca fruntașă în județul Prahova, nu a scos nici un cuvînt. Din alte părți aveam să aflăm, însă, că *Toma L. Toma* îndeplinește și munca de magaziner (tricourile, tenișii, întregul echipament păstrîndu-l acasă și îngrijindu-l ca pe bunurile proprii), că e instructorul echipelor feminine și masculine de volei calificate în finala pe județ. Aflînd toate acestea, am înțeles că în fața inimoșilor instructori voluntari amintiți mai sus stă exemplul dascălului *Toma L. Toma*, care i-a crescut și îndrumat, predîndu-le de pe acum ștafeta pasiunii pentru munca sportivă.

Tr. IOANIȚESCU

Aria atletismului se lărgește continuu

Provincia: 23 de titluri la campionatele juniorilor!

Reprezentanți a 14 orașe au obținut victorii

Cornel Anton (C.S.Ș. București) trece peste ștacheta la 4,50 m
Foto : V. BAGEAC

Dincolo de rezultatele tehnice, care au desigur o semnificație cu totul deosebită fiind, de fapt, sarea și piperul unei competiții de atletism, ceea ce dorim să subliniem, în primul rînd, pe marginea recent încheiatelor campionate ale juniorilor este aria largă de reprezentare a cîștigătorilor de medalii de aur, a premianților diferitelor probe.

Dacă nu cu prea mulți ani în urmă reprezentanții cluburilor și asociațiilor sportive din Capitală dominau, de regulă, această competiție a juniorilor mari, cucerind un mare număr de titluri de campioni, în ultima vreme — și îndeosebi acum — *provincia și-a tăiat partea leului cîștigînd 23 din totalul de 33 de titluri puse în joc!* Este, după părerea noastră, un fapt deosebit de semnificativ care exprimă, cum nu se poate mai bine, lărgirea bazei de masă a atletismului nostru de performanță, un fapt care oglindește preocupările antrenorilor și ale profesorilor de educație fizică din tot mai multe localități de pe întinsul țării, de a descoperi tinere talente, de a le pregăti în mod corespunzător pentru performanță.

Anul acesta, la campionatele juniorilor au obținut victorii reprezentanții a 14 orașe, dintre care unele cu puțină... tradiție atletică : *București — 10 titluri, Cluj și Roman — cîte 4, Galați — 3, Tg. Mureș și Timișoara — cîte 2, Cîmpulung Muscel, Constanța, Brașov, Pitești, Ploiești, Reșița, Satu Mare și Suceava — cîte 1.*

Numărul localităților ai căror reprezentanți au urcat pe podium este cu mult mai mare, între acestea fiind Sf. Gheorghe, Tg. Secuiesc, Buzău, Rm. Vîlcea, Iași, Giurgiu, Baia Mare, Craiova, Bacău, Sibiu etc. Reiese clar deci că „geografia" atletismului s-a extins, că elemente talentate pentru acest sport răsar și înfloresc în diferite orașe, mici sau mari. Pentru a putea culege însă roade și mai bogate (ne gîndim acum la performanță, care este etalonul muncii) va trebui ca acești pași să fie continuați de alții și mai viguroși, pentru a face din atletism într-adevăr sportul nr. 1 în rîndurile tineretului nostru. Precum se vede condiții există. Restul depinde de măiestria antrenorilor, a profesorilor de educație fizică, a fiecărui activist înregimentat în marea familie atletică. Avem convingerea că, așa cum progresează faptele, în scurtă vreme în atletismul nostru se va produce saltul de valoare pe care-l așteptăm de atîția ani. Va trebui însă ca selecția să fie și mai riguroasă, iar formarea unui tînăr ca atlet de performanță să se facă în strînsă legătură cu cerințele antrenamentului contemporan.

Judecînd valoarea unei competiții sîntem de multe ori tentați să o apreciem doar prin numărul recordurilor înregistrate. Din acest punct de vedere, desigur, recentele întreceri poate că nu s-au ridicat la nivelul altor ediții ale campionatelor de juniori. Dar, consemnăm cu satisfacție că la multe probe au fost înregistrate pe stadionul Republicii o seamă de cifre care spun mult, în special ca perspectivă.

Dispunem, la ora actuală, de un mănunchi de atleți cu certe posibilități, care printr-o pregătire atentă vor putea obține în viitorul apropiat performanțe cu rezonanță internațională. Primul prilej îl oferă campionatele naționale ale seniorilor, de la sfîrșitul săptămînii viitoare, și apoi ediția inaugurală a „europenelor" pentru juniori de la Paris.

Szabo, Păsulă, Mitrofan, Stan, Gedeon, Dima, Suha, Dosa, Natalia Andrei, Martz Szatmari, Lucia Jinga, Florica Boca și încă alții vor fi, credem, apți să marcheze o creștere valorică a performanțelor lor și să se impună printre cei mai buni tineri de seama lor. Le dorim succes!

Romeo VILARA

Pe urcușul greu al ultimei etape, plutonul forțează.

fotbal

„B"-ul, ÎN FAȚA „RUNDEI" A DOUA

● Capete de afiș : la Tg. Mureș (A.S. Armata—Metrom Brașov) și la Timișoara (Politehnica—Vagonul) ● C.S.M. Sibiu are o misiune dificilă în meciul cu Minerul Baia Mare

Întrecerea echipelor din campionatul diviziei secunde va continua luni, cînd sînt programate jocurile etapei a doua.

ÎN SERIA I, amatorii fotbalului așteaptă cu deosebit interes meciurile de luni. Oare *și de astă dată avantajul terenului va fi hotărîtor în stabilirea rezultatelor?*

Dar să vedem ce întîlniri cuprinde programul etapei a doua.

La București, *Metalul*, în întîlnirea cu *C.F.R. Pașcani*, este favorit, deși „11"-le metalurgist cuprinde mulți juniori. *În urma acordului intervenit între cele două echipe, jocul se va desfășura azi (stadionul Metalul — Pantelimon, de la ora 16,30).*

În mod deosebit reține atenția partida de la Tg. Mureș, dintre *A.S. Armata* și *Metrom Brașov*. Ambele formații au întrecut duminica trecută pe cele două divizionare gălățene — Oțelul și Politehnica, în urma unor jocuri viu disputate. Una dintre pretendentele la șefia seriei, Metalul Tîrgoviște, va evolua pe teren propriu, în compania Oțelului Galați. Tîrgoviștenii vor arunca în luptă toate forțele de care dispun spre a termina învingători, pentru ca suporterii să uite eșecul suferit duminica trecută, la Pașcani. Iată și celelalte jocuri ale etapei : *Progresul Brăila—Știința Bacău, Flacăra Moreni—Sportul studențesc București, Portul Constanța—Dunărea Giurgiu, Poiana Cîmpina—S.N. Oltenița și Politehnica Galați—Ceahlăul P. Neamț.*

ÎN SERIA A DOUA, meciul vedetă va avea loc la Timișoara, între *Politehnica* și *Vagonul Arad*. După startul bun luat de studenți — în deplasare, în fața metalurgistului Cugir — simpatizanții lor așteaptă cu nerăbdare să-i vadă evoluînd acasă, cu speranța unui nou rezultat favorabil. În acest fel, ar prinde viață speranțele amatorilor de fotbal din orașul de pe Bega, ca *„Poli" să-și consolideze poziția în fruntea clasamentului.*

La Sibiu, formația locală, *C.S.M.*, are o misiune dificilă în fața *Minerului Baia Mare*. Atît sibienii cît și băimărenii țintesc la primul loc. Nu este exclus ca meciul să se termine cu un „egal". Una dintre performerele etapei trecute, *Minerul Anina* (care a întrecut la Arad pe Vagonul), va avea ca adversar pe *Metalurgistul Cugir*. Firesc, cele mai mari șanse le au localnicii. Formația din Mediaș, *Gaz metan*, nu va juca nici în această etapă acasă, ci la Copșa Mică, deoarece reparațiile de la teren n-au fost terminate. Așa că suporterii echipei Gaz metan vor fi nevoiți să se deplaseze la Copșa Mică, pentru a-și încuraja favoriții în întîlnirea cu proaspăta promovată în divizia B — *Gloria Bistrița*. În rest, programul de luni mai cuprinde meciurile : *Crișul Oradea — U.M. Timișoara, C.F.R. Arad—Olimpia Oradea, Corvinul Hunedoara — Electroputere Craiova și Olimpia Satu Mare—C.S.M. Reșița*. (p.v.).

FINIȘ ÎN CAMPIONATELE JUNIORILOR

În sala C.P.M.B. din Capitală, au luat sfîrșit finalele campionatelor republicane de șah pentru juniori și junioare.

Iată cele două clasamente : **FETE : 1. Lia Bogdan** 10½ puncte (din 11 posibile) ; 2. Mariana Baloianu 8½ p; 3. Anca Gheorghe 8 p; 4. Marcela Florea 8 p; 5. Gabriela Olteanu 7½ p; 6. Rodica Neofit 6½ p; 7. Mihaela Tuță 5 p; 8. Luminița Cîrmaciu 5 p; 9. Mariana Duminică 2½ p; 10. Ileana Toth 2 p; 11. Ecaterina Biro 1½ p; 12. Elena Gaidoș 1 p. **BAIEȚI : 1. Iulius Arnaș** 10 puncte (din 13 posibile); 2. V. Vladone 9 p; 3. E. Nagy 8 p; 4. H. Astman 8 p; 5. C. Spulber 7½ p; 6. H. Prundeanu 7½ p; 7. O. Carzon 7 p; 8. A. Borcan 7 p; 9. I. Berghianu 6½ p. 10. T. Rozenblau 5½ p; 11. P. Ștefanov 4½ p; 12. Fr. Deak 4½ p; 13. Al. Elian 3½ p; 14. P. Artemia 2½ p.

Unde mergem

SIMBĂTĂ

FOTBAL : **Stadionul Metalul** (Pantelimon), ora 16.30 : Metalul București — C.F.R. Pașcani (divizia B) ; **Stadionul Republicii**, ora 18 : Rapid — Steaua și Steagul roșu Brașov — Progresul (meciuri în cadrul „Cupei Municipiului București") ;

TIR : **Poligonul Tunari**, de la ora 9 : campionat național de skeet.

DUMINICA

FOTBAL : **Stadionul Republicii**, ora 16 : meciul pentru locurile 3—4 ; ora 20 : finala „Cupei Municipiului București".

LUNI

FOTBAL : **Terenul Laromet**, ora 11 : Tehnometal București — Celuloza Călărași (divizia C) ; **terenul Electronica**, ora 11 : Electronica București — Marina Mangalia (divizia C) ; **terenul Autobuzul**, ora 11 : Autobuzul București — Comerțul Alexandria (divizia C) ; **terenul Sirena**, ora 11 : Sirena București — Chimia Rm. Vîlcea (divizia C) ;

RUGBY : **Stadionul Constructorul**, de la ora 8.30 : Constructorul — Universitatea Timișoara și Dinamo — C.S.M. Sibiu ; **stadionul Giulești**, ora 16.15 : Rapid — Știința Petroșani (meciuri ce se dispută în cadrul primei etape a diviziei A).

HANDBAL : **Stadionul Tineretului**, ora 16 : Universitatea București — Rulmentul Brașov ; ora 17 : Confecția București — Constructorul Timișoara ; ora 18 : I.E.F.S. — Voința Odorhei (meciurile se dispută în cadrul primei etape a campionatului feminin, divizia A).

128 DE ECHIPE LA STARTUL DIVIZIEI C

LUNI — PRIMA ETAPĂ

Cele 128 de echipe participante la întrecerile din cadrul diviziei C sînt — se poate spune — aliniate la start, așteptînd numai semnalul de pornire, care va fi dat luni, 24 august a.c.

Echipele s-au pregătit temeinic în ultimele săptămîni, ținînd să nu fie mai prejos decît formațiile din diviziile A și B.

„Drumul" pe care urmează a porni e lung și greu. În cele 8 serii geografice ale întrecerii, puține sînt colectivele ce nu se gîndesc la viitoarele baraje pentru promovarea în divizia secundă a țării. Dar, numai opt dintre ele vor avea această cinste. Care vor fi ? Nimeni nu se poate încumeta să dea un pronostic.

Desigur că rolul diviziei C trebuie să fie, cu precădere, acela al descoperirii și creșterii de noi și valoroase elemente, pe care fotbalul nostru să se poată sprijini în viitor. Este vorba despre faimoasa „piramidă", a cărei bază o reprezintă fotbalul de masă, campionatele categoriilor inferioare — vîrful fiind format, desigur, din prima divizie și echipa națională. Dar, dacă „baza" este construită numai din echipe cu medii de vîrstă ...matusalemice, în goană după rezultate (!) nu vor putea fi obținute rezultatele urmărite. Să sperăm, însă, că antrenorii vor înțelege rolul pe care divizia C trebuie să-l joace în fotbalul nostru.

★

Din partidele primei etape, reținem atenția în mod special cele dintre Penicilina Iași și Textila Botoșani — două fruntașe ale întrecerilor din anii trecuți, ale primei serii, și Textila Buhuși — Chimia Suceava, în care echipa suceveană, retrogradată în campionatul trecut, își începe greul drum de întoarcere spre div. B. Un alt meci interesant al primei serii : Petrolul Moinești — Nicolina Iași. În seria a II-a, atrag atenția meciurile Metalul Buzău — Rulmentul Bîrlad și Unirea Tricolor Brăila (o recent promovată) — Metalul Plopeni, iar în seria a III-a, Electronica Obor — Marina Mangalia și Cimentul Medgidia — Electrica Constanța. Seriile a IV-a și a V-a au „capete de afiș" meciurile Autobuzul Buc. — Comerțul Alexandria, Sirena Buc. — Chimia Rm. Vîlcea (fostă participantă în „B"), Vulturii Textila Lugoj — Minerul Lupeni și Minerul Moldova Nouă (o altă debutantă) — Metalul Tr. Severin (de asemenea participantă, pînă în campionatul trecut, în div. B). La fel de interesante și, sperăm, de bună calitate, se anunță întîlnirile seriei a IV-a : Ind. sîrmei C. Turzii — Minerul Teliuc ; și a VII-a : C.I.L. Gherla — Foresta Năsăud și Arieșul Turda — Metalul Salonta. În ultima serie (a VIII-a) sînt programate în prima etapă meciurile C.F.R. Sighișoara — Chimia Făgăraș și Unirea Cr. Secuiesc — Tractorul Brașov, în care, fără îndoială, cele două mari rivale ale acestei serii vor încerca, deși ambele joacă în deplasare, să cîștige din start un avantaj cît de mic.

Dar, să vedem, Oricum, noi urăm echipelor diviziei C succes pe... noul drum.

Dumitru GRAUR

LUPTĂ STRÎNSĂ ÎN CAMPIONATUL NAȚIONAL DE SKEET

Cu toată căldura de ieri, specialiștii țintași cu arma de vînătoare și-au ținut întrecerile, contînd pentru desemnarea campionilor republicani (individual și echipe) la talere aruncate din turn. După prima zi (100 t) pe primul loc se află Sergiu Diaconu, talonat de Sencovici și Pintilie. Datorită valorii și punctajelor apropiate, astăzi se anunță un concurs deosebit de interesant pentru stabilirea ierarhiei autohtone a skeetiștilor noștri.

La capitolul organizare sînt de menționat două mari neajunsuri. Se sparg încă multe talere din momentul lansării, iar din cauza lipsei unor panouri de protecție, alicele trase de pe standul nr. 2 aterizează pe standul nr. 3, pe spectatori și concurenți. Fapt ce poate produce și accidente regretabile, ca să nu mai vorbim de starea de inhibiție pe care o creează sportivilor, nevoiți să concureze mereu cu teama de a nu fi atinși de vreo alică.

Oricum, pînă azi la prinz, GLEB PINTILIE este campionul țării la skeet. Dar apoi ? El are încă șanse bune să-și păstreze titlul.
Foto : T. MACARSCHI

REZULTATE : 1. DIACONU (Olimpia) 96 t, 2. Sencovici (Steaua) 95 t, 3. Pintilie (CSO Baia Mare) 94 t, 4. Danciu (Olimpia) 93 t, 5. Florescu (Steaua) 91 t, 6. Cojocaru (Steaua) 90 t, 7. Buduru (Steaua) 90 t, 8. Vlădoiu (Steaua) 89 t, 9. Dumitrescu (Olimpia) 89 t, 10. Mareș (Șc. sp. 1) 86 t, 11. Sălceanu (Olimpia) 85 t, 12. Gligor (CSO Baia Mare) 85 t, 13. Iordache (C.S.S.) 82 t, 14. Logheade (Steaua) 82 t, 15. L. Stoica (CSO Baia Mare) 81 t, 16. Iurcenco (Șc. sp. 1) 80 t, 17. Puiu (Steaua) 78 t, 18. Szekely (CSO Baia Mare) 74 t, 19. M. Stoica (Steaua) 70 t, 20. Avramov (Șc. sp. 1) 66 t.

ECHIPE : 1. STEAUA I 365 t, 2. Olimpia 363 t, 3. CSO Baia Mare 324 t, 4. Steaua II 330 t, 5. Șc. sp. 1 306 t.

Competiția continuă azi de la ora 9, tot pe poligonul Tunari. Se va trage la ultima manșă de 100 de talere. Deci, azi vor fi cunoscuți campionii țării de skeet, atît la individual (după 200 t) cît și la echipe (după 1 500 t).

Numărul următor al ziarului „Sportul" va apărea marți 25 august, la orele obișnuite.

Corespondenții noștri din țară sînt rugați să ne transmită relatări de la întrecerile sportive de duminică, luni 24 august, cu începere de la ora 9,00.

BAZE SPORTIVE CONSTRUITE

Urmare din pag. 1)

pentru amenajarea celei mai frumoase baze sportive

VÎLCEA :

— **la Rm. Vîlcea : un teren pentru jocuri sportive (bituminizat) în cadrul școlii generale nr. 2, avînd o suprafață de 1 600 mp ;**
— **un patinoar natural, betonat, la complexul 1 Mai, avînd o suprafață de 1 300 mp ;**
— **o arenă de popice, acoperită, cu două piste bituminizate, la colonia Combinatului chimic ;**
— **un teren de fotbal la grupul școlar silvic ;**
— **La Unirea Drăgășani — o arenă de popice acoperită, cu două piste ;**
— **la Băbeni și Horezu, pe lîngă liceele din localitate, cu contribuția cetățenilor s-au realizat terenuri bituminizate ;**
— **la Vaideeni, în curs de finisare sala de gimnastică a școlii generale ;**
— **la Voineasa, Roiești, Maldorești, Fărtățești, Goulești și Sălătrucel, terenuri de volei, fotbal, handbal.**

OLT :

— **sală de sport la școala generală din Drăgănești Olt ;**
— **la Corabia, în parcul orașului : terenuri bituminizate de handbal, baschet și volei, cu tribune de 400 de locuri ;**
— **în cadrul complexului sportiv din orașul Caracal s-a amenajat o sală pentru lupte și box ;**
— **terenul de fotbal din cadrul complexului sportiv din Slatina este dotat cu o nouă tribună de 600 de locuri ;**
— **pînă la sfîrșitul anului se va amenaja un complex sportiv pentru volei, handbal, baschet și minifotbal în cartierul Progresul din orașul Slatina ;**
— **noi baze sportive simple în comunele Bărăști, Coteana, Bucinișu, Rotunda, Cilieni, în total realizîndu-se, în mediul sătesc, 39 de noi terenuri și 27 fiind reamenajate.**

BOTOȘANI :

— **pe lîngă Sala sporturilor din localitate s-au amenajat : un teren de handbal bituminizat și terenuri de volei și baschet (cu zgură), avînd o tribună de 500 de locuri ;**
— **asociația sportivă Confecția este dotată cu o popicărie și un teren de volei (o tribună de 200 de locuri) ;**
— **S.S.E. Botoșani va beneficia de două noi terenuri de handbal și baschet, ambele bituminizate ;**
— **la Botoșani se lucrează la popicăria din oraș, la terenurile de handbal și baschet, dotate cu o tribună de 500 de locuri : s-a reamenajat poligonul de tir.**

Spicuim din construcțiile sportive ale celorlalte județe :

● **SATU MARE** (sală de lupte la Școala de mecanizatori agricoli Carei, reamenajarea stadionului municipal din Satu Mare, a terenurilor de fotbal Rapid și Someșul din același oraș, a popicăriei din Rătești, distruse de inundații).

● **SUCEAVA** (muncă voluntară echivalentă a 700 000 lei ; complex sportiv cu terenuri bituminizate la Liceul nr. 1 Rădăuți ; 3 terenuri de volei, 2 terenuri de handbal, un teren de hochei la Vatra Dornei ; terenuri de handbal și volei, dotate cu instalație de nocturnă, la Suceava).

● **DOLJ** (amenajarea hipodromului din „Parcul poporului" din Craiova ; un teren de antrenament la stadionul central din Craiova).

● **BIHOR** (complexul sportiv de la „Sala armatei" va însuma 2 terenuri de volei, un teren de baschet, un teren de tenis de cîmp, un teren de handbal ; amenajarea terenurilor de sport la Institutul pedagogic — 2 de volei, unul de baschet și de handbal).

● **HUNEDOARA** (terenuri simple : 10 de volei, 10 de handbal, 2 de fotbal, 2 de baschet ; un teren de tenis de cîmp ; 2 piste de atletism, sectoare de aruncări și gropi de săriturI în 15 școli ; o nouă popicărie cu 6 piste la Hunedoara).

● **IAȘI** (la Pașcani, o nouă bază sportivă cu terenuri de handbal, baschet și volei ; în curs de finisare, sălile de popice de la C.S. Nicolina și asociația Voința).

● **MARAMUREȘ** (amenajări la stadionul „23 August" din Baia Mare — fonduri 250 000 lei, la stadionul „Minerul" din Baia Sprie — fonduri 200 000 lei, la complexul sportiv al Liceului cu program de educație fizică din Baia Mare — fonduri 100 000 lei).

● **BUZĂU** (la Rm. Sărat, un teren de handbal bituminizat și cu instalație de nocturnă ; săli de popice la Nehoiu și Buzău ; în total 18 terenuri de handbal, volei, fotbal).

● **CLUJ** (platforma patinoarului natural la Institutul agronomic — a cărui construcție se va încheia la sfîrșitul anului ; popicărie cu 4 piste și un teren de handbal la Fabrica de tricotaje „Someșul" ; terenuri de baschet, volei, handbal la Liceul nr. 15).

EMIL RUSU (DINAMO), ÎNVINGĂTOR ÎN CEA DE A XV-a EDIȚIE A „CUPEI VOINȚA" LA CICLISM

BRAȘOV 21 (prin telefon). Ultima etapă a celei de a XV-a ediții a competiției internaționale de ciclism dotată cu „Cupa Voința", disputată vineri dimineață pe ruta Brașov—Rucăr—Brașov, a fost de departe cea mai spectaculoasă, cea mai disputată și mai dificilă dintre toate, 118 km de traseu, din care aproape jumătate numai urcuș — marcat cu 5 puncte de cățărare premiate — au dat prilejul lui Emil Rusu să-și afirme din plin excelenta formă sportivă în care se află, dominînd autoritar cursa, într-o manieră de mare campion. Forța sa de cățărare impresionantă a părut ieri tuturor irezistibilă. La întoarcerea de la Rucăr, adică pe porțiunea cea mai anevoioasă, Emil a fost fermentul unui grup de 12 cicliști care, literalmente, se agățau de el spre a rezista pe asprele drumuri de munte cu urcau spre Valea Urdei și Fundata. Printre ei, cîștigătorul etapei, italianul Vittorio Scremino, apoi Suciu, Martani, Burlacu, Sofronie, Tudoran, Grigore, Zerbini și proaspetele revelații Andronache, Drăgan și Rățoi. Dintre protagoniști, Nicolae Ciumeți, sufocat, înota undeva departe în urmă. Ajunși aproape de virful pantei Fundata, la 2 km, se desprinde Scremino, care, scăpat singur, plonjează amețitor, cu peste 70 km pe oră, spre Bran și de acolo mai departe, la Brașov. Plutonul, într-un vîrtej indescriptibil, recuperează metru cu metru din avansul fugarului care, epuizat dar fericit, trece, totuși, linia de sosire cu avans, cu brațele în aer, savurîndu-și o grea și meritată victorie. În urma sa, plutonul se mai agită pentru ultima oară la sprintul final.

Așadar, ediția pe acest an a „Cupei Voința" s-a încheiat cu succesul net al maestrului sportului Emil Rusu. După două sezoane marcate de nereușite, el obține o victorie reconfortantă, pentru care a muncit mult, locul I într-o competiție internațională de amploare pe care a dominat-o categoric. Învingător în prima etapă, dinamovistul și-a consolidat apoi poziția la contratimp. Sperăm că acest succes va constitui punctul de plecare, startul lansat într-o carieră sportivă ce poate deveni prodigioasă dacă avem în vedere talentul remarcabil al acestui rutier.

Rezultate tehnice :

CLASAMENTUL ETAPEI A V-a : 1. Vittorio Scremino (Italia) a parcurs 118 km în 3 h. 14:30 ; 2. Constantin Grigore (Dinamo) 3h. 14:56 ; 3. Cr. Tudoran (Steaua) ; 4. Nicolae David (Steaua) ; 5. Martani (Italia) ; 6. P. Drăgan (Voința) ; 7. V. Burlacu (Steaua) ; 8. Al. Sofronie (Dinamo) ; 9. Zerbini (Italia) ; 10. V. Rățoi (Voința) ; 11. A. Suciu (Steaua) ; 12. Emil Rusu (Dinamo) — același timp.

CLASAMENT GENERAL INDIVIDUAL : 1. EMIL RUSU (DINAMO) 12h. 07:08 ; 2. Alex. Sofronie (Dinamo) la 1:50 ; 3. Cristian Tudoran (Steaua) la 2:01 ; 4. Vasile Burlacu (Steaua) la 2:05 ; 5. Martani (Italia) la 2:55 ; 6. Vasile Teodor (Dinamo) la 2:58 ; 7. Constantin Grigore (Dinamo) la 3:15 ; 8. Victor Rățoi (Voința) la 3:33 ; 9. Mircea Rîndașu (Metalul Plopeni) la 3:48 ; 10. Teodor Puterity (Steaua) la 4:10.

Clasament general al cățărătorilor : 1. Vasile Selejan (Dinamo) 26 p ; 2. Vasile Burlacu (Steaua) 16 p ; 3. Emil Rusu (Dinamo) 14 p.

Mihai BÎRA

„CRITERIUL TINERETULUI" LA BOX — O COMPETIȚIE DE MARE ATRACȚIE

Între 26 și 29 august va avea loc la Galați prima ediție a *„CRITERIULUI TINERETULUI"* la box. Noua competiție, organizată de ziarul Munca în colaborare cu F.R. Box, își propune popularizarea și dezvoltarea nobilei arte, stimularea activității boxerilor din întreaga țară.

La întrecere pot participa numai sportivi născuți în anii 1950—53 care posedă legitimații tip F.R.B. cu toate vizele la zi. VOR PARTICIPA CÎTE 4 SPORTIVI LA FIECARE CATEGORIE DE GREUTATE. Reuniunile se vor desfășura astfel : în zilele de 26 și 27 — galele eliminatorii, în 28 — zi de odihnă, iar în 29 — finala.

Competiția de la Galați are un pronunțat caracter de verificare și selecție, deoarece nu peste mult timp reprezentativa României va participa la primul campionat european de box, rezervat tineretului.

Din finaliștii „Criteriului tineretului" se vor alcătui două reprezentative. Una va pleca în Iran unde între 5 și 15 septembrie va susține două sau trei întîlniri cu echipa țării gazdă, iar alta va primi replica reprezentativei similare a R.D. Germane care ne va vizita țara între 24 și 27 septembrie. După aceste partide antrenorii vor forma echipa națională de tineret care va reprezenta România la C.E. de tineret din Ungaria.

La federația de specialitate s-a definitivat lista participanților. Iată boxerii ce vor evolua la fiecare categorie de greutate : *cat. 51 kg* Șt. Băiatu (C.P.M. Buc.), Stalin Tudor (P.A.L. Brăila), R. Cosma (C.S.M. Cluj), Șt. Boboc (Dinamo Buc.); *cat. 51 kg:* N. Cordoș (Voința Cluj), Șt. Vitalios (Trotușul Gh. Gheorghiu-Dej), I. Cicea (Chimia Craiova), M. Gheorghe (P.A.L. Brăila) ; *cat. 54 kg :* Mircea Toni (Steaua), I. Ciocoi (A.S.A. Cluj), C. Agrigoroaie (Nicolina Iași), D. Livezeanu (U.R.A. Craiova); *cat. 57 kg:* Gh. Ciochină (P.A.L. Brăila), E. Gorea (Dinamo Buc.), Gh. Ilie (Metalul Buc.), I. Adam (Progresul Buc.); *cat. 60 kg :* C. Hoduț (Olimpia Buc.), I. Crețu (A.S.A. Cluj), M. Păuniță (Electroputere Craiova), N. Păun (Petrolul Ploiești); *cat. 63,500 kg :* S. Mihalcea (Dinamo Buc.), A. Iacob (Voința Buc.), I. Fuicu (C.S.M. Reșița), Z. Stroie (Progresul Brăila); *cat. 67 kg :* D. Moraru (Steaua), D. Mihalcea (Dinamo Buc.), I. Vlad (P.A.L. Brăila), C. Lică (Voința Buc.); *cat. 71 kg :* I. Ilie (Dinamo Buc.) I. Mihoc (C.S. Baia Mare), D. Șerban (P.A.L. Brăila), Șt. Pîrvu (Ș.N. Oltenița); *cat. 75 kg :* S. Țîriiă (Oțelul Galați), A. Coroianu (Voința Satu Mare), Fr. Saigo (Voința Cluj), Al. Gheorghiu (Semănătoarea Buc.); *cat. 81 kg :* I. Silișteanu (Steaua), M. Văcaru (Dinamo Buc.), N. Mitric (Farul Constanța), V. Zamfir (Steaua) ; *cat. + 81 kg :* D. Zelinca (Steaua), I. Ruicu (Electroputere Craiova), Ion Sănătescu (Oțelul Galați), Vasile Lehăduș (Electroputere Craiova).

ATLETE DIN 6 ȚĂRI ASALTEAZĂ „CUPA EUROPEI“

● Azi, la Budapesta — finala ● Echipa sovietică încearcă obținerea celei de-a treia victorii ● R.D.G. favorită după calculul hîrtiei ● Numeroase rezultate de valoare în perspectivă

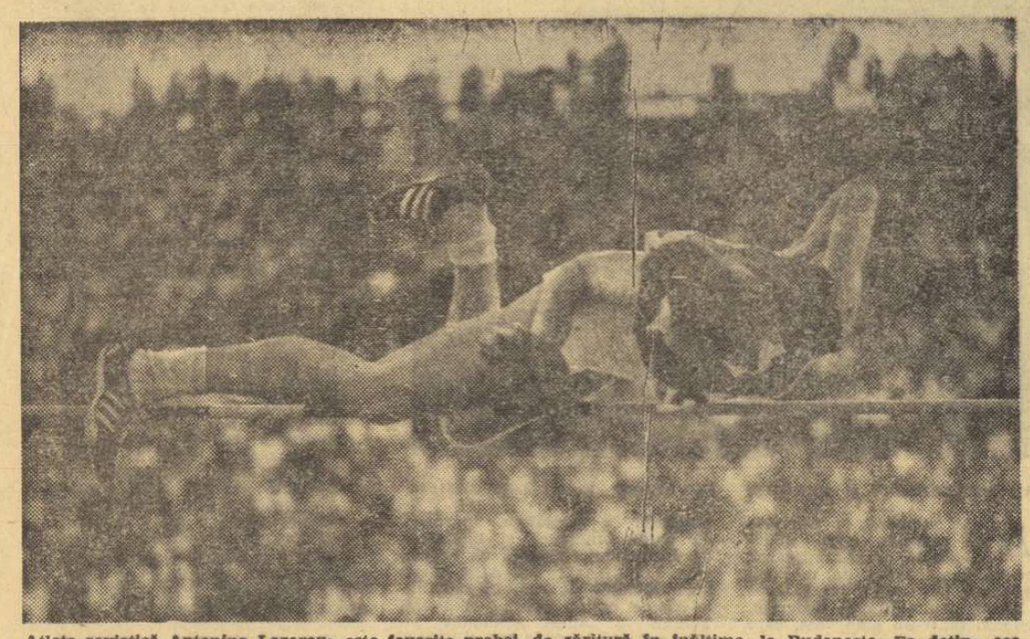

Atleta sovietică Antonina Lazareva este favorita probei de săritură în înălțime, la Budapesta. Ea deține cea mai bună performanță mondială a anului — 1,87 m.

Sfîrșitul săptămînii marchează consumarea ultimului act al celei de-a treia ediții a „Cupei Europei“ la atletism, pentru echipele feminine. Gazda asalturilor decisive va fi marele „Nepstadion“ din Budapesta.

Luptă pentru cucerirea trofeului atlete din Anglia, R.D. Germană, R.F. a Germaniei, Polonia, U.R.S.S. și Ungaria, calificate în urma întrecerilor din cele trei grupe semifinale. O singură echipă lipsește, pentru a putea spune că se întîlnesc, într-adevăr, cele mai puternice reprezentative feminine ale continentului și aceasta este, din păcate, tocmai echipa țării noastre. *Absentă este România.* DEFAVORIZATĂ DE ALCĂTUIREA SEMIFINALELOR, *in care a trebuit să întîlnească U.R.S.S. și Polonia, în timp ce, la Herford, Ungaria — mult distanțată de echipa vest-germană — învingea destul de dificil pe modestele atlete ale Suediei și Bulgariei.* Cadoul făcut de organizatori sportivelor maghiare este motivat, desigur, de faptul că *ele urmau să fie gazdele finalei competiției.*

Întrecerile se anunță — mai e nevoie s-o spunem ? — foarte atractive și echilibrate, trei echipe avînd după părerea noastră șanse aproape egale la obținerea victoriei : U.R.S.S., cîștigătoare a primelor două ediții (1965 și 1967) R.D.G. și R.F.G. Alcătuind un clasament pe puncte, după cele mai bune performanțe obținute în actualul sezon, favorită apare totuși reprezentativa R.D.G. Dar într-o întrecere în care competitorii dețin rezultate aproximativ egale calculul hîrtiei poate fi dezis de numeroși factori. Ratarea unei singure probe compromite total rezultatul final. Și e atît de omenească greșeala !

Deși pista stadionului din Budapesta nu este din tartan, ea va permite totuși obținerea unor bune rezultate la alergări, fiind recunoscută pentru calitatea sa. Proaspăta recordmană mondială la 100 m, Renate Meissner (R.D.G.), va aduce probabil echipei sale 18 puncte (100, 200 și 4x100 m) dar așteptăm mai întîi confirmarea acelui 11,0 realizat acum două săptămîni. Deosebit de tare va fi cursa de 800 m, unde toate concurentele dețin mari performanțe — Wieck (R.D.G.) 2:02,7, Janze (R.F.G.) 2:02,8, Shtula (U.R.S.S) 2:04,0, Wierzbovska (Polonia) 2:03,7, Voeleki (Ungaria) 2:03,3 și Carey (Anglia) 2:03,0. Dueluri interesante vor avea loc, fără îndoială, la 100 mg între Balzer (R.D.G.) — actuala recordmană a lumii cu 12,7 — Sukniewicz (Polonia) 12,8 și Rosendahl (R.F.G.) 13,1 ; apoi, la lungime — Sherwood (Anglia) 6,73 m, Rosendahl 6,72 m, Herbst (R.D.G.) 6,61 m ; la înălțime — Lazareva (U.R.S.S.) 1,87 m, Schmid (R.D.G.) 1,86 m, Komka (Ungaria) 1,84 m, și mai ales la disc, unde recordmana mondială Liesel Westermann (R.F.G.) 63,96 m va suporta asaltul lui Illgen (R.D.G.) 63,66 m, Danilova (U.R.S.S.) 62,54 m și Kleiber (Ungaria) 60,00 m. Nici ștafetele nu vor fi mai prejos căci, mai mult ca sigur, cîștigătoarea nu va fi cunoscută înaintea disputării ultimei probe.

Într-un cuvînt, *o întrecere atletică de mare atracție.*

ȘI KESTUTIS ȘAPKA (NOUA SPERANȚĂ A ATLETISMULUI SOVIETIC) SARE ÎN STILUL „FLOP“

Înălțimile insolite, din fața groapei de sărituri, revin în discuțiile purtate de specialiștii atletismului.

Se știe, după J.O. din Mexic, campionul olimpic la înălțime, Dick Fosbury, a dispărut din atenția opiniei publice, el nereușind în doi ani să obțină mai mult de 2,10 m. În schimb, *maniera sa originală de a sări a atras numeroși alți atleți, în toate colțurile lumii.* O mare parte din aceștia au obținut rezultate foarte bune cu stilul „flop“, după o perioadă de timp destul de scurtă.

Ultima *și cea mai surprinzătoare revelație este o nouă speranță a atletismului sovietic — Kestutis Șapka.* După cum am mai anunțat în numerele anterioare ale ziarului, duminică la Kiev, în cadrul campionatelor unionale ale asociației Dinamo, *tînărul Șapka a sărit 2,20 m devenind al patrulea „fosburist“ care trece această înălțime, după: Dick Fosbury 2,24, Bill Elliott (S.U.A.) 2,21 și Istvan Major (Ungaria) 2,20.*

Anul trecut, atletul sovietic deținea o performanță de 2,10 m și ocupa un loc destul de modest în clasamentul celor mai buni săritori din țara sa, iar în arena internațională era practic necunoscut. *Ascensiunea vertiginoasă a lui Kestutis Șapka, tinerețea sa — are doar 21 de ani — îndreptățesc pe specialiștii sovietici să creadă că el va fi adevăratul urmaș al lui Valeri Brumel.* După ultimele rezultate Șapka pare capabil să ducă la împlinire speranțele puse cîndva în Skvorțov și Gavrilov, dar care n-au fost confirmate în prea mare măsură.

După toate probabilitățile, *Șapka va avea prilejul să demonstreze că rezultatul său n-a fost o simplă întîmplare, destul de curînd, la Stockholm, la finala masculină a „Cupei Europei“* (29—30 august).

Oricum, se pare că acum recordul gigantic al lui Valeri Brumel este mai bine apărat de compatrioții „săritorului cosmic“.

IUGOSLAVIA PREZINTĂ O PUTERNICĂ ECHIPĂ DE BASCHET LA UNIVERSIADĂ

Una dintre favoritele turneului de baschet masculin din cadrul Universiadei de la Torino este selecționata Iugoslaviei. Antrenorul Ranko Zeravica **a anunțat, la Belgrad, că din lotul celor 12 jucători vor face parte** Jelovac, Kapicici, Solman, Cermak, Simonovici **și** Plecas, **care au evoluat și în formația cîștigătoare a campionatului mondial din acest an de la Ljubljana. Alături de aceștia, cunoscutul tehnician iugoslav a mai selecționat 6 baschetbaliști din echipele naționale de juniori și tineret :** Knezevici, Bocevski, Kotarac, Karati, Rukavina **și** Zivkovici. **Singura absență de rezonanță ar fi cea a lui** Tvrdici, **conducătorul de joc al naționalei iugoslave.**

4 RECORDURI MONDIALE DE ÎNOT

LOS ANGELES 21 (Agerpres). — În prima zi a campionatelor de natație ale S.U.A., care au loc la Los Angeles, au fost înregistrate cîteva noi recorduri mondiale. În proba masculină de 400 m liber, John Kinsella a fost cronometrat în 4:02,8 — nou record al lumii (v.r. era de 4:04,0 și aparținea vest-germanului Fassnacht). În proba de 200 m spate, Mike Stamm a corectat recordul mondial, parcurgînd această distanță în 2:06,0 (v.r. — Matthes (R.D.G.) 2:06,4). Tînăra sportivă Alice Jones, în etate de 18 ani, a bătut recordul mondial în proba de 100 m fluture. Ea a realizat timpul de 1:04,1. Pînă în prezent, acest record era deținut de olandeza Ada Kok, cu 1:04,5. Cunoscuta campioană Debbie Meyer și-a corectat propriul record mondial în proba de 400 m liber. Tripla campioană olimpică a obținut timpul de 4:24,3.

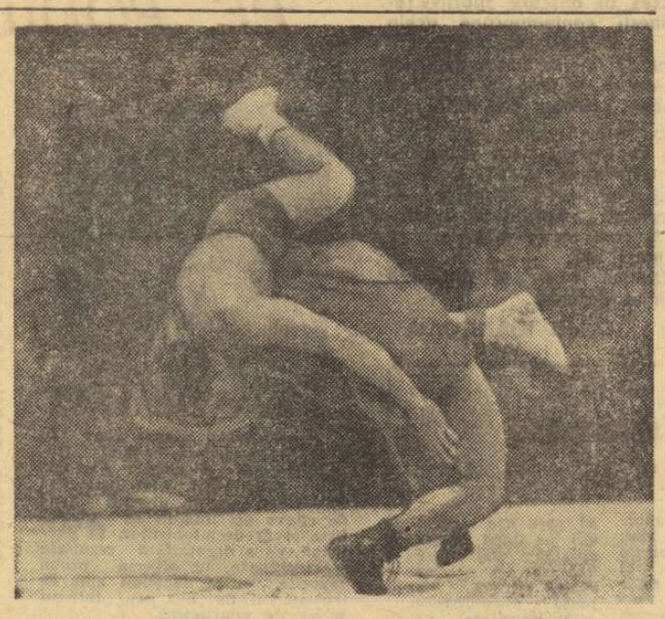

Iată-l pe Andrei Șuba finalizînd o spectaculoasă întrare la coapsă. În primul meci susținut ieri la „europene“ Șuba a obținut victoria prin tuș (min. 5), în fața francezului Gerard Dimier.

LA „EUROPENELE“ DE LUPTE GRECO-ROMANE (JUNIORI)

UN FRUMOS SUCCES ROMÂNESC

● Au început și confruntările la lupte libere

HUSKVARNA, 21 **(prin telefon).** Prima ediție a campionatelor europene de lupte greco-romane s-a încheiat, joi noaptea, cu un nou succes de prestigiu pentru sportul românesc. Din cei 6 juniori români prezenți la această ediție, 4 au urcat pe podiumul de onoare : MIHAI BOȚILĂ (cat. 56 kg) — **medalie de aur,** ROMAN CODREAN (cat. +87 kg) — **medalie de argint,** ALEXANDRU SZABO (cat. 60 kg) și ADRIAN POPA (cat. 70 kg) — medalii de bronz. Se cuvine să amintim aici și străduințile tînărului antrenor **Ion Lefter,** cel care de cîțiva ani se ocupă, împreună cu alți tehnicieni, de pregătirea tinerilor luptători.

După cum se vede din tabelul laureaților, la ediția din Suedia doar juniorii sovietici și iugoslavi au reușit să cucerească 3 și, respectiv, 2 medalii. Și trebuie avut în vedere că Bulgaria, Polonia, Suedia și Turcia au prezentat echipe complete. Cu toate acestea, juniorii din țările amintite au cucerit numai cîte un titlu de campion.

Iată, de altfel, clasamentul primelor națiuni : **1. U.R.S.S. 38 p, 2. Iugoslavia 28 p, 3. Bulgaria 26 p, 4. România 22 p, 5. Suedia 19 p, 6. Polonia 18 p, 7. R. D. Germană 17 p, 8. Turcia 15 p.**

Vineri a început, în aceeași sală, competiția europeană de lupte libere. Federația noastră de specialitate i-a înscris în concurs pe următorii juniori : **Gheorghe Dobrănel** (cat. 56 kg), **Andrei Șuba** (cat. 60 kg), **Marin Pîrcălabu** (cat. 70 kg), **Stelian Popescu** (cat. 75 kg) și **Viorel Enache** (cat. +87 kg).

CAMPIONII EUROPENI DE JUNIORI PE ANUL 1970 LA „GRECO-ROMANE“

Cat. 48 kg : **Oleg Davidian** (U.R.S.S.)
Cat. 52 kg : **Marinko Mataruga** (Iugoslavia)
Cat. 56 kg : **ALEXANDRU SZABO** (România)
Cat. 60 kg : **Erik Skiöld** (Suedia)
Cat. 65 kg : **Andrej Supron** (Polonia)
Cat. 70 kg : **Valeri Merticev** (U.R.S.S.)
Cat. 75 kg : **Stoicio Petkov** (Bulgaria)
Cat. 81 kg : **Leonid Liberman** (U.R.S.S.)
Cat. 87 kg : **Darko Mihalic** (Iugoslavia)
Cat. +87 kg : **Mehmet Gûclu** (Turcia)

AU FOST DESEMNATE PRIMELE FINALISTE ALE „EUROPENELOR“ DE CANOTAJ FEMININ

TATA, 21 (prin telefon). Vineri dimineață — după ce în ajun avusése loc deschiderea oficială — s-au desfășurat primele întreceri (calificările) ale **campionatului european feminin de canotaj academic,** ediția 1970. **Iată rezultatele calificărilor : 4+1 RAME S 1 : 1. R.D.G. 3:36,54, 2. R.F.G. 3:42,52, 3. Bulgaria 3:43,56, 4. Ungaria 3:46,49; S II : 1. U.R.S.S. 3:35,0, 2. Cehoslovacia 3:41,02, 3. Polonia 3:44,09.** (U.R.S.S. și R.D.G. s-au calificat direct în finala de duminică, restul echipajelor urmînd să mai tragă simbătă în recalificări pentru ocuparea tuturor celor 6 culoare ale finalei). **SCHIF SIMPLU S 1 :** 1. Renate Sika (Austria) 3:43,13, 2. Ingrid Dusseldorp (Olanda) 3:46,12, 3. Margareth Gladden (Anglia) 3:48,16, 4. Jana Franov (Iugoslavia) 3:48,84, 5. Karen Constant (S.U.A.) 3:58,46; **S II :** 1. Gena Shidagite (U.R.S.S.) 3:42,06, 2. Crista Kloos (România) 3:48,44, 3. Marie Bartakova (Cehoslovacia) 3:50,80, 4. Agnes Reisinger (Ungaria) 3:51,15; **S III :** 1. Anita Kuhike (R.D.G.) 3:46,11, 2. Kristina Sezorska (Polonia) 3:57,17, 3. Iudit Andersen (Danemarca) 3:59,21, 4. Brigit Andersson (Suedia) 4:07,45 (Primele trei din fiecare serie în semifinale, celelalte în recalificări pentru determinarea altor trei ambarcațiuni în semifinale); **4+1 VISLE: S I: U.R.S.S. 3:10,95, 2. Ungaria 3:17,48, 3. România 3:18,65, 4. Bulgaria 3:19,21, 5. Franța 3:25,11.** (visașele noastre au fost egale cu cele sovietice pînă la 500 m, apoi au cedat pasul, nemaiinsistînd, deoarece doar cîștigătoarele de serie intrau direct în finală, restul trebuind să susțină recalificări) ; **S II : 1. R.D.G. 3:17,19, 2. Cehoslovacia 3:20,98, 3. R.F.G. 3:23,02, 4. Polonia 3:26,14, 5. Danemarca 3:36,50; 2 visle S I:** 1. Franța (R. Camu, M. Barnier) 3:26,08, 2. Bulgaria 3:29,21, 3. R.D.G. 3:29,99, 4. R.F.G. 3:36,99, 5. Iugoslavia 3:37,73; **S II:** 1. Polonia (M. Franksik, M. Sorys) 3:30,62, 2. Belgia 3:33,74, 3. Ungaria 3:40,08, 4. Austria 3:47,14, 5. România 3:57,55; **S III: 1. U.R.S.S.** (G. Susiin, E. Kondratkina) 3:22,66, 2. Olanda 3:25.13, 3. Cehoslovacia 3:26,21, 4. Danemarca 3:29,01, 5. Anglia 3:36,60. Același sistem de calificare ca la simplu : **8+1 S I : 1. U.R.S.S. 3:00,53,** 2. România 3:11,89, 3. Olanda 3:13,13, 4. Cehoslovacia 3:14,39 ; **S II : 1. R.D.G. 3:02,00, 2. Ungaria** 3:11,20, 3. Polonia 3:13,41 (Direct în finală U.R.S.S. și R.D.G.; pentru ocuparea celorlalte 4 locuri urmează o recalificare) : **Semifinalele C.E. sînt programate simbătă, iar finalele (1—6 și 7—12) duminică dimineața.**

MONSÉRÉ ACUZĂ...

Uniunea cicliștilor profesioniști din Italia urmează să deschidă o anchetă în „cazul Felice Gimondi“. **Ciclistul italian a fost acuzat de campionul mondial, belgianul Jean Pierre Monséré, că i-ar fi propus o sumă de bani** (6 milioane lire italiene) **ca să se lase învins în campionatul mondial de la Leicester...** Gimondi a declarat ziariștilor că n-a avut niciodată această intenție și că Monséré, pur și simplu, îl calomniază. Grupul sportiv „Salvarani“, din care face parte Gimondi, a cerut urgent lui Monséré să-și dezmintă afirmația. În același timp, **Adriano Rodoni, președintele forului internațional, a anunțat că va deschide o anchetă.**

sportul în lume

S-AR PUTEA SĂ FIE ULTIMUL CHALLENGE-ROUND...

„CUPA DAVIS“ PUSĂ ÎN JOC PENTRU A 59-a OARĂ

Mai grăbită parcă decît în alți ani, „Cupa Davis“ își programează finala în zile de august. Tradițional, challenge-roundul se disputa spre sfîrșitul anului, în vara australiană, atunci cînd tenismanii de la antipozi erau în posesia „Salatierei de argint“. Dar memorabilele finale cu Hoad, Emerson sau Laver, apărîndu-și trofeul, au apus de mult. Australia a ieșit din primul tur, în actuala ediție, preț al masivei treceri spre profesionism a marilor sale vedete. Iar „Cupa Davis“ este o competiție amatoare. Mai este încă...

În preajma celui de al 59-lea Challenge-round, discuțiile asupra restructurării venerabilei competiții se întețesc. Dwight „Peet“ Davis jr., fiul aceluia care în 1900 a scos din argintăria familiei sale faimoasa cupă, pentru a o pune pe masa cu premii a unui teren de tenis, anunță sentențios că nu va admite intrarea profesioniștilor în competiție. Open-ul nu va trece... Așa cum n-a putut trece în hotărîrile ultimei reuniuni a comitetului organizator, în martie, la Paris, unde a fost prelungit cu încă un an statutul amator al întrecerii tenisiste supreme.

A venit și răspunsul. Arthur Ashe, cunoscutul tenisman american de culoare, a declarat că va fi ultima sa participare în „Cupa Davis“, dacă aceasta nu va deveni, la ediția următoare, o întrecere deschisă tuturor tenismanilor, deci și celor mai buni, actualmente profesioniști sub contract. *„Eu nu voi semna niciodată un contract cu promotorii* — a spus Ashe. *Dar nu pot accepta să particip la o victorie într-un concurs, de la care sînt excluși alți sportivi cu drepturi justificate“.* Deocamdată, însă, Ashe la loc, disciplinat, alături de Cliff Richey, Stan Smith și Bob Lutz în selecționata S.U.A. care-și va apăra Salatiera, în fața echipei R. F. a Germaniei, peste cinci zile la Cleveland.

Pentru iubitorii noștri de sport, cele de mai sus reprezintă aduceri aminte emoționante. Acum un an, pe același teren betonat, dădeau luptă grea, cu adversari puternici și condiții neobișnuite de joc pentru ei, tenacii noștri Ion Țiriac și Ilie Năstase. Învinși la scor net (0—5), sportivii români primeau totuși o apreciere unanimă, pentru modul exemplar în care și-au apărat șansele. Erau așteptați și în acest an la Cleveland, după toate calculele hîrtiei. Dar speranțele în reeditarea performanței lor s-au irosit pe parcursul unei întreceri totdeauna dificile.

Acum este rîndul tenismanilor vest-germani de a-și face debutul în Challenge-round. Ar putea să fie și ultimul...

Rd. V.

Pe acest soclu, impresionant ca dimensiuni, al faimosului trofeu, sînt înscriși participanții — învingători și învinși — la cele 59 de finale disputate în „Cupa Davis“, de la fondare (1900) și pînă azi. Pe a 58-a placă de argint stau gravate și numele sportivilor României, finaliștii ediției de anul trecut.

TELEX ● TELEX ● TELEX ● TELEX ● TELEX

Etapa a 3-a a Turului ciclist al Slovaciei, disputată între Roznava și Bardeiov (150 km), a fost cîștigată de cehoslovacul Haitman, cronometrat în 3h 34:58. Ștefan Suciu (România) **a sosit pe locul 12 cu timpul de 3h 36:26. În clasamentul general individual, pe primul loc se află Moravec (Cehoslovacia) cu 13h 02:50, urmat de coechipierul său Gladik — 13h 04:10.**

În prima zi a campionatelor de atletism ale orașului Moscova au fost înregistrate două performanțe de valoare. Sprinterul Vladislav Sapeia a parcurs 100 m plat în 10,2, iar Antonina Ivanova a aruncat greutatea la 18,54 m.

■

Echipa de hochei pe gheață Dinamo Moscova, care se află în turneu în R.D. Germană, a jucat la Berlin în compania echipei Dynamo Weisswasser. Hocheiștii sovietici au obținut victoria cu 5—1 (0—0, 3—1, 2—0).

■

Campionul european de box la cat. grea, spaniolul Jose Urtain Ibar, a declarat că acceptă să-l întîlnească oficial pe englezul Henry Cooper, fostul deținător al centurii, însă meciul să aibă loc în decembrie la Madrid. După cum se știe, forul european a hotărît ca această partidă să se dispute la Londra.

■

După 10 runde, în campionatul mondial studențesc de șah, care are loc la Haifa, **în fruntea clasamentului se află echipa Angliei cu 35 p, urmată de S.U.A. — 24 și R.F.G. — 23½.**

■

La Tokio, a sosit cunoscuta echipă portugheză de fotbal Benfica. Fotbaliștii portughezi vor susține mai multe întîlniri în principalele orașe japoneze.

■

Cu prilejul unui concurs de atletism desfășurat la Lahti, cunoscutul recordman finlandez Pauli Nevala a realizat la aruncarea suliței excelenta performanță de 91,44 m. El a egalat astfel cel mai bun rezultat mondial din acest sezon (în luna martie americanul Murro obținuse același rezultat). Recordul mondial al probei este de 92,70 m și aparține finlandezului Kinnunen.

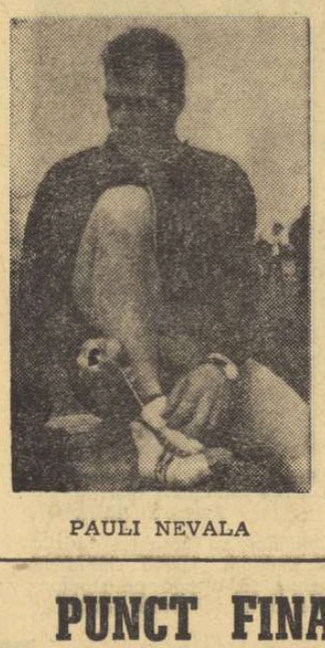

PAULI NEVALA

Pe velodromul din Amsterdam a avut loc o reuniune ciclistă internațională. Proba de viteză, disputată în trei „manșe“, a fost cîștigată de campionul mondial, australianul Johnson, care l-a învins în finală pe olandezul Loevesijn. Campionul mondial a fost cronometrat în 12,4 și respectiv 12 sec. pe ultimele 200 m. Belgianul Leo Proost a ocupat primul loc în proba de semifond cu antrenament mecanic.

Al doilea meci al Progresului în U.R.S.S.

În continuarea turneului pe care îl întreprinde în U.R.S.S. formația Progresul București a jucat la Rostov pe Don cu echipa locală F.K.A., din prima divizie. Fotbaliștii bucureșteni au fost învinși cu 5—0 (5—0).

Criteriul ciclist desfășurat la Hyon, de-a lungul unui traseu de 92 km, a revenit belgianului Joseph Bruyere, cronometrat în 2h 06. După 40 sec a sosit van Schil (Belgia). Campionul mondial Jean Pierre Monsere și Eddy Merckx au abandonat.

■

A început turneul internațional masculin de baschet de la Rossetto, la care participă o serie de echipe studențești ce vor evolua în apropiata ediție a Universiadei de la Torino. Iată rezultatele înregistrate : Brazilia—Franța 77—44 ; Bulgaria—Israel 87—83.

AUSTRALIENII CAMPIONI LA YACHTING

TEL AVIV, 21. — Campionatul mondial de yachting — clasa „420“ a revenit australienilor John Gilder — Douglas Giles. **Ultima regată, cea de-a 6-a, a fost cîștigată de francezii** Bruno Choquet — Gaspard Arbona.

PUNCT FINAL ÎN „CUPA PRIETENIEI“ LA VOLEI

ECHIPA ROMÂNIEI PE LOCUL V

La Voroșilovgrad (U.R.S.S.), în ultimul meci susținut în cadrul competiției internaționale de volei dotată cu „Cupa prieteniei“, selecționata feminină de tineret a României a fost învinsă cu 3—1 de echipa U.R.S.S., cîștigătoarea întrecerii. Într-un joc decisiv pentru locul trei, Bulgaria a învins R. D. Germană cu 3—0. Iată cum arată clasamentul final : 1. **Uniunea Sovietică** 6 victorii ; 2. **Bulgaria** 4 v ; 3. **Polonia** 4 v ; 4. **R. D. Germană** 3 v ; 5. **ROMÂNIA** 3 v (setaveraj inferior) ; 6. **Cehoslovacia** 1 v ; 7. **Ungaria** 0 v.

-ultimele știri-ultimele rezultate-ultimele știri-ultimele rezultate-

IRIMESCU, JOC EXCELENT LA CAPETOWN

Formația franceză de rugby P.U.C. Paris, în care joacă și cunoscutul nostru internațional Valeriu Irimescu, *a susținut un meci la Capetown, unde a avut drept adversară o selecționată universitară.*

Deși au pierdut cu scorul de 16—11, rugbyștii francezi au lăsat o impresie foarte bună.

UNUL DINTRE CEI MAI ACTIVI JUCĂTORI din XV-le P.U.C.-ului A FOST IRIMESCU, CARE A ȘI ÎNSCRIS 5 PUNCTE — o lovitură de pedeapsă și o transformare.

14 ANI — 1,77 m LA ÎNĂLȚIME

Cornel Bobancu, **14 ani, de la Școala sportivă de atletism București, trecînd peste ștacheta înălțată la 1,77 m a stabilit un nou record republican pentru copii.**

„CUPA DUNĂRII“ LA ATLETISM

În capitala Austriei sînt programate astăzi întrecerile de atletism din cadrul ediției a II-a a „CUPEI DUNĂRII“. Iau parte atleți din Austria, România **și** Slovacia. **Din țara noastră participă o selecționată a județului Ilfov din rîndurile căreia fac parte și cele două campioane naționale de junioare** Rafira Fița **și** Marghiolița Matei.

DINAMO BUCUREȘTI EVOLUEAZĂ MÎINE LA VERONA

BOLOGNA, 21 (prin telex). După meciul pe care l-au susținut în compania Selecționatei de amatori a districtului **Bologna, dinamoviștii bucureșteni vor continua turneul, evoluînd duminică la Verona, în nocturnă, în compania echipei locale din prima ligă. Jucătorii bucureșteni vor primi, însă, o cu totul altă replică,** de data aceasta din partea unui adversar cu mai multă experiență și forță de joc (care a terminat campionatul trecut pe locul 12, cu 26 de puncte) **Veronezii sînt nerăbdători să vadă la lucru „unsprezecele“ dinamovist, în care se află și cîțiva internaționali de valoare ce au evoluat recent în echipa României la C.M. din Mexic.**

„Antrenamentul“ susținut la Minerbio în fața amatorilor bolognezi a arătat că dinamoviștii alcătuiesc un team sudat, ce manifestă multă poftă de joc și de... goluri, deși, din centrul liniei de atac lipsește golgeterul echipei, Dumitrache. Îl înlocuiesc, însă, cu succes D. Popescu sau Both. Remarcabili, de asemenea, jocul lui R. Nunweiller, un coordonator de joc cu multă fantezie. Nu putem să nu îl remarcăm și pe fundașul lateral Cheran, o apariție mai mult decît promițătoare, posesorul unui joc foarte atletic, dar totodată și bine „armat“ tehnic.

După meciul cu Verona, miercuri 26 august, dinamoviștii bucureșteni vor trebui să facă față unei partide și mai grele, în fața echipei F.C. Bologna, dornică, în mod sigur, de a-și lua revanșa după înfrîngerea de la București.

SPORTUL ROMÂNESC SUB SOARELE LUI 23 AUGUST

BILANȚUL — MÎNDRIA SPORTIVILOR, SPORTIVII — MÎNDRIA ȚĂRII

Sărbătorescului bilanț pe care, tradițional, țara îl întocmește în fiecare august — de mai bine de două decenii și jumătate — mișcarea sportivă îi adaugă, cu legitimă mîndrie, buchetul succeselor realizate în dezvoltarea pe baze de masă a sportului, în activitatea de performanță.

Filele calendarului sînt încă departe de a consemna hotarul acestui an, dar de pe-acum, stimulați de entuziasmul cu care întregul popor a cinstit apropierea zilei de 23 August, sportivii patriei pot raporta realizări remarcabile obținute sub semnul lui 23 August. Tabloul este vast și nu poate fi redat în dimensiunile unei pagini. Vom puncta, așadar, principalele victorii pe care sportul românesc le raportează partidului și statului în ziua marii aniversări și ne vom face ecoul cuvintelor de mulțumire și recunoștință pe care le rostesc cu profundă sinceritate toți slujitorii sportului, al hotărîrii lor unanime de a munci în viitor cu și mai multă pasiune și competență pentru ca sportul românesc să primească, în toate domeniile sale, noi valențe de vigoare și strălucire.

SPORTUL DE MASĂ, BUN AL TUTUROR, SE DEZVOLTĂ ȘI SE DIVERSIFICĂ, AN DE AN

Ultimii ani au confirmat în peisajul sportiv românesc, ca și în altele, de altfel, dreptul la existență socială a sportului, tratat deopotrivă prin prisma performanței propriu-zise, cît — mai ales — prin aceea a sportului „pentru toți", a mișcării și exercițiului fizic, menite să prepare sau să fortifice trupuri armonioase, să augmenteze capacitatea de muncă a practicanților.

Este tot mai recunoscut — și mai legalizat — **spațiul pe care sportul îl ocupă în aria de timp a omului modern, faptul că acesta** — tot mai invadat de mașini și automatisme — **trebuie să fie antrenat într-un program cît mai complet de exerciții fizice, dator să călească și să destindă deopotrivă.**

Dotat cu un asemenea crez, forul diriguitor al sportului românesc a organizat — în decembrie trecut — o consfătuire la înalt nivel, invitînd în jurul mesei de discuții specialiștii cei mai diverși, propunîndu-și totodată ca obiectiv principal — realizabil în colaborare cu Uniunea Generală a Sindicatelor, U.T.C și Consiliul național al pionierilor — răspîndirea sportului în fabrici și uzine, pe ogoare, în școli, în facultăți.

S-a acordat astfel o deosebită atenție **„CROSULUI TINERETULUI"**, competiție cu larg caracter de masă, programată în toate compartimentele vieții sociale (întreprinderi, școli, unități militare, facultăți etc), care a reușit să angreneze la start un număr nebănuit de mare de participanți : 1 200 000 ! **Este vorba**, desigur, **nu de tineri care vor păși, decișI, pe calea performanței,** bătînd recorduri naționale sau europene, **ci de adolescenți chemați** mai mulți elevi și copii, **competiții care urmăresc să ofere celei mai tinere generații a României socialiste garanția sănătății și a voiei bune :** ne gîndim — înainte de toate — la **„SĂNIUȚA DE ARGINT"**, începută la nivel de școală și terminată printr-o mult disputată finală națională, și la **„DELFIN '70"**, acțiune care a populat bazinele de înot cu peste 100 000 din copiii țării, dintre care **aproximativ 27 000** (12 000 la București și 15 000 în restul țării) **au devenit mîndri purtători ai brevetului de înotător.**

Rămînînd în sfera activității sportive școlare, trebuie amintite **campionatul republican de tetratlon** și — ca o măsură de ultimă vreme — generalizarea gimnasticii în școli și internate, operație ce va deveni, începînd cu anul școlar al acestei toamne, paralelă cu exerciții de mișcare programate înaintea orelor de curs.

În ceea ce privește sportul de masă în întreprinderi, acesta a început să pătrundă — prin străduința și sub direcționarea sindicatelor — pînă la cele mai mici unități organizatorice, cunoscînd nenumărate **„campionate de casă"**, întreceri programate între diversele profiluri de producție (**„TRACTORIADA"**, **„CUPA MINERULUI"**, **„CUPA METALURGISTULUI"** etc.) sau dedicate unor zile festive.

Sportul la sate a cunoscut și el o dezvoltare deosebită, mii și mii de săteni fiind angrenați în competiții sportive cu caracter comunal, județean și chiar național. A intrat în tradiție **„CUPA TINERETULUI DE LA SATE"**, întrecere de mare amploare care adună la start, an de an, zeci de mii de tineri săteni.

Este, neîndoios, un mare succes al mișcării sportive românești contemporane acela de a fi martorul pătrunderii sportului — în accepțiunea lui de masă — pînă în cele mai izolate comune ale țării.

Evident, rîndurile de mai sus reprezintă doar o succintă trecere în revistă a preocupărilor — și izbînzilor — sportului **„pentru toți"**, o cronică, care nu se află decît la primele file.

Drumul spre noi satisfacții rămîne deschis...

Ovidiu IOANIȚOAIA

● 1 200 000 de participanți la „Crosul tineretului" !
● Peste 100 000 copii în întrecere, în cadrul acțiunii „DELFIN '70"
● „Tractoriada", „Cupa minerului", „Cupa metalurgistului", „Cupa satelor", întreceri sportive reprezentative pe ramuri de producție

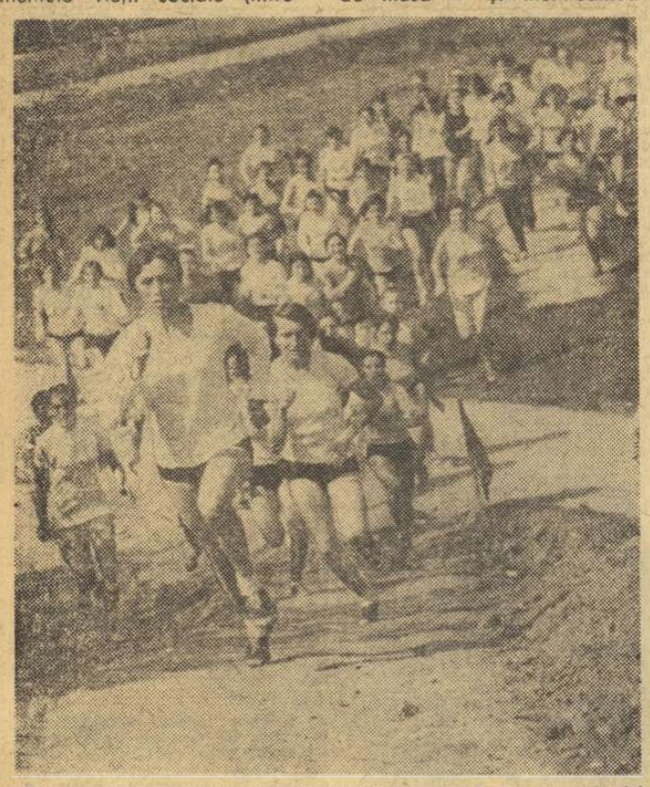

Cu entuziasmul și dîrzenia caracteristice vîrstei, concurentele își croiesc drum spre victorie și, cine știe, poate spre gloria sportivă.
Foto : V. BAGEAC

Semnificații numeroase și copleșitoare

E foarte greu să vorbești despre semnificațiile zilei de 23 August pentru poporul nostru și pentru fiecare dintre noi, tocmai pentru că ele sînt atît de numeroase și de copleșitoare. Dacă ar fi să mai gîndesc numai la mine, la cariera mea sportivă, la existența mea în general, toate datele se leagă direct și indirect de transformările survenite în patria noastră în ultimele decenii, de noua ei istorie născută și dezvoltată din evenimentele schimbătoare de destin petrecute acum 26 de ani.

Cînd calitățile mele înnăscute m-au îndreptat spre box am găsit o mișcare sportivă tînără, viguroasă, gata să sprijine talentele, să le lanseze, să le asigure o dezvoltare multilaterală și demnitate socială. Acest profil și aceste preocupări ale sportului nostru sînt, desigur, consecința actului de la 23 August și a celor ce i-au urmat. Forța mișcării noastre sportive, exprimată în atîtea mari realizări ale sportivilor români, este organic legată de sprijinul și îndrumarea multilaterală a partidului și statului, de capacitatea economică a țării, de ridicarea întregului edificiu al României socialiste. Mă gîndesc la reușitele mele, la cele 10 titluri de campion național, la cele două medalii de bronz și trei de argint cîștigate în Jocurile Olimpice și la campionatele europene. Mă gîndesc la clubul Dinamo București pe care nu l-am părăsit niciodată. Mult m-au ajutat instituția și oamenii acestia! În box e nevoie de multă muncă și de multe renunțări ca să obții așa ceva, dar pe lîngă toate acestea mai este necesar un cadru social eficace, cu toate preocupările sale orientate de către grija față de om. Și eu am simțit în jurul meu acest cadru și colegii mei de pugilat i-au simțit și toți sportivii români pot să vorbească despre el, fiindcă au crescut și cresc în mijlocul său. Și mai cred că orice tînăr din această țară care se gîndește la existența sa și vrea să-i dea un sens, o împlinire, va observa, va înțelege că aspirațiile sale sînt ajutate, susținute de niște suporți sociali, care încep în timp într-o zi din vara lui 1944 și cresc mereu devenind tot mai înalți și mai puternici.

ION MONEA
maestru emerit al sportului

PERFORMANȚE — 1970

IVAN PATZAICHIN și SERGHEI COVALIOV Foto : Jean ZAMFIR

An de cumpănă în calendarul olimpic, acest „1970" reprezintă pentru mișcarea sportivă românească un moment important, un etalon, un început de bilanț și o schiță de program, decupată dintr-un plan vast, care vizează perspective.

Performanța sportivă a trebuit să se supună rigorilor progresului tehnic. Asistăm la o cursă fabuloasă a măiestriei și perfecțiunii, la demonstrația spectaculoasă a potențelor inepuizabile ale speciei umane. În acest context rezultatul sportiv a ajuns să fie evaluat la alte scări, iar aurul medaliilor de campioni depășește aliajul celor 24 de carate. Este mai scump, mai prețios, mai greu !...

Între două Olimpiade, reflectînd la cea care a trecut și pregătind-o pe aceea care vine, România sportivă își menține și își consolidează pozițiile în această ambianță de mare concurență :

● AL TREILEA TITLU DE CAMPIOANĂ A LUMII LA HANDBAL, cucerit în martie, la Paris, devine și mai strălucitor dacă ținem seama de caracterul universal al acestui joc, care i-a și deschis ferecatele porți olimpice.

● CAIACUL ȘI CANOEA — apariție pitorească la Olimpiada de la Melbourne din 1956 — reprezintă astăzi un sport care reunește în marile regate europene și mondiale sute de concurenți, trecuți prin sita de laborator a pregătirii, înarmați cu studii științifice și biblioteci de specialitate. Tocmai de aceea, cele 2 MEDALII DE AUR (Serghei Covaliov + Ivan Patzaichin, la canoe dublu 1000 m și Petre Maxim + Aurel Simionov la canoe dublu-fond), 2 DE ARGINT (Afanasie Scioti: + Aurel Vernescu la caiac dublu 500 m și Ivan Buteichin — canoe fond) și UNA DE BRONZ (ștafeta 4x500 m k), obținute la campionatele mondiale din Danemarca, reprezintă o permanență mai mult decît notabilă.

● LUPTĂTORII își păstrează intacte pozițiile pe scara valorilor mondiale, adaptîndu-se revoluției de regulament care a dărîmat temeliile conservatoare ale unui sport ce părea sortit unei dispariții lente dar sigure. Liderul incontestabil al „gladiatorilor saltelei" rămîne, în continuare, minusculul GHEORGHE BERCEANU, dublu campion mondial și campion al Europei. Dar, oricînd, căpitanul echipei poate deveni SIMION POPESCU, NICOLAE MARTINESCU, ION BACIU, NICOLAE NEGUȚ și încă mulți alții, care — mixtînd generațiile — asfaltează noi metri din autostrada fermă a succeselor românești.

● ATLETISMUL, REGELE SPORTULUI, trăiește în continuare prin reginele sale : VIORICA, LIA, ILEANA, CORNELIA... Și dacă numai prenumele este de ajuns pentru a ști despre cine e vorba, înseamnă că avem de-a face cu campioane în adevăratul sens al cuvîntului. Dar iată că și bărbații par să nu se mai împace cu ipostaza de „prinți consorți". Recenta Balcaniadă de la București ni i-a dezvăluit capabili de performanțe și speranțe.

● SPORTUL POPICELOR răspunde ironiilor făcute pe seama lui cu un număr de adepți care — pe plan mondial — îl întrece pe acela al practicanților fotbalului. A fi cel mai bun dintr-o masă atît de uriașă nu este ușor. Cu atît mai demne de respect sînt performanțele obținute de popicarii români la C.M. de la Bolzano :

3 MEDALII DE AUR LA ECHIPE, PERECHI ȘI INDIVIDUAL (femei), DOUĂ MEDALII DE ARGINT LA INDIVIDUAL (femei) și ECHIPE (bărbați), O MEDALIE DE BRONZ LA INDIVIDUAL (bărbați). Să ni-i reamintim pe laureați : ELENA CERNAT, ELENA TRANDAFIR, CRISTA SZŐCS, ANA MARCU, FLORICA NEGUȚOIU, MĂRGĂRETA SZEMANI, CORNELIA PETRUSCA, ILIE BAIEȘ și IOSIF TISMANARU.

Pe panoul de onoare al sportului românesc, anul 1970 are dreptul să completeze multe rubrici, altădată goale.

NE-A DESCREȚIT FRUNTILE ȘI FOTBALUL, prezent — după 32 de ani, și mai mult decît onorabil — în turneul final al campionatului mondial.

NE DĂU SPERANȚE certe într-un reviriment mult așteptat voleiul și gimnastica feminină, cu prestigioasele lor victorii la turneul de la Constanța și Balcaniada de la Timișoara.

BOXUL STUDIAZĂ SUCCESUL său european de anul trecut, pregătind — probabil — o nouă repriză ofensivă.

ȘAHISTELE, conduse de neobositele maestre ALEXANDRA NICOLAU și ELISABETA POLIHRONIADE, cîștigă mari turnee, vizînd, fără s-o spună, un meci cu campioana lumii.

ȚIN TREAZĂ ATENȚIA IUBITORILOR SPORTULUI miraculosul cuplu ȚIRIAC — NĂSTASE, trăgătorii, aeromodeliștii, coborîții în lumea tăcută a peșterilor, și încă mulți alții.

Fără îndoială, n-am putut spune tot, și nici n-ar fi locul aici, pentru că universul sportului românesc este din ce în ce mai mare.

Valeriu CHIOSE

PE PODIUMUL DE ONOARE

PILDA UNUI „ANONIM"

Sînt atleți despre care se vorbește cu prilejul fiecărui concurs. Aproape săptămînal. Sînt însă și unii care apar în discuții doar de cîteva ori într-un an întreg. Este cazul decationiștilor. Ei participă, ce e drept, fără rezultate spectaculoase, în diverse probe favorite, dar la decatlon abia de iau startul de 3—4 ori într-un sezon de concursuri.

Clujeanul Curt Socol este unul dintre eroii — prea puțin știuți ai probei celor 10 probe. La recentele Jocuri Balcanice el a obținut medalia de aur. A patra sa medalie de aur în competiția balcanică, după București '64 (7282 p), Atena '65 (7183 p), Istanbul '67 (6913 p). Acum el a totalizat 7771 p, performanță care reprezintă un nou record republican și balcanic și se înscrie printre cele mai bune din Europa.

Curt Socol este un adevărat exemplu de modestie, de seriozitate, un luptător remarcabil. Fără aceste calități, cu siguranță, nici n-ar fi putut ajunge printre frunțașii acestei probe atît de grele și atît de aspre. Ni-l amintim pe Socol la Balcaniada '68 de la Atena. În timpul unei săriturI cu prăjina el s-a accidentat grav. A fost dus de urgență la spital. Un altul în locul lui poate că ar fi abandonat concursul dar, după amiază, Socol a fost din nou pe stadion și a continuat întrecerea, aruncînd sulița și alergînd 1 500 m. În final s-a clasat al doilea dar, după părerea noastră, Socol a fost primul în ceea ce privește sportivitatea și dragostea față de culorile patriei.

MEZINA CAMPIONILOR

Zilele trecute, într-un orășel prea puțin cunoscut, Thornaby, situat în nordul Angliei, ne parvenea știrea că, la campionatele europene de tenis de masă ale juniorilor, româna Lidia Ilie a cucerit titlul la categoria copii.

Cu patru ani în urmă, mai exact în aprilie 1966, cu ocazia unui concurs de selecție cu elevii Școlii generale nr. 33 din str. Turturele (Vitan), antrenoarea Lucj Slăvescu se oprește asupra unei tinere șatene, suplă și care se vădea extrem de ambițioasă. Era Lidia Ilie. Numai după cîteva luni ea a și fost legitimată la asociația sportivă Spartac. De atunci, se pregătește sub îndrumarea fostei campioane a lumii, Luci Slăvescu.

Lidia Ilie (născută la 20 iulie 1955, 1,64 m înălțime și 52 kg) a absolvit școala generală nr. 205 din Drumul Taberei și se pregătește intens pentru examenul de admitere din septembrie de la liceul teoretic.

Dotată cu calități fizice deosebite, proaspăta performeră folosește o paletă acoperită cu cauciuc obișnuit cu zimți (în locul celei cu soft, înlocuită cu doi ani în urmă la indicația antrenoarei). Ea are o apărare excelentă, cu mingi bine dirijate, combinate cu unele atacuri surprinzătoare de pe ambele părți.

Jucătoarea noastră nu este numai o campioană a Europei, ea este și o originală recordmană : cea mai tînără româncă deținătoare (la ora actuală) a unui titlu continental. Și chiar... cel mai tînăr campion european.

PE SCARA MARILOR SUCCESE

Cînd persoana unui sportiv devine element de inspirație și generează metafore, înseamnă că avem de-a face cu un mare campion, cu un campion autentic.

Cronicarii de lupte și-au pus la încercare grea imaginația, pentru a-i găsi lui GHEORGHE BERCEANU o poreclă potrivită. I s-a spus „Păianjenul de fier", „Hercules de buzunar", „Marele Liliput", toate născute din îngemănarea paradoxală a unei forțe teribile cu un gabarit neînsemnat. Într-adevăr, Gică Berceanu concurează, de la primele sale evoluții pe saltea, la o categorie minusculă : 48 kg.

Este însă indiscutabil meritul lui de a fi reușit să fie scoasă din teritoriul ironiilor și să transforme într-un punct de atracție, într-un element de senzațional, în clou-ul oricărui miting de lupte la care participă și Gheorghe Berceanu, această categorie.

Palmaresul „micului oltean" se întinde pe o scară logică și naturală. De la debutul său, de acum cîțiva ani, la clubul Electroputere Craiova, el a cucerit — fără să sară vreo treaptă — toată satisfacția gloriei sportive : campion de juniori, de seniori, învingător la turneul speranțelor olimpice, campion al Europei, campion al lumii, de două ori consecutiv, la Mar del Plata, în Argentina, și Edmonton, în Canada.

Formatul tradițional al unei cărți de vizită ar trebui schimbat pentru ca Gheorghe Berceanu să-și poată înscrie pe ea, la cei 21 de ani ai săi, toate titlurile...

MULȚUMIM DIN INIMĂ PARTIDULUI PENTRU COPILĂRIA NOASTRĂ FERICITĂ !

MAREA INIȚIATIVĂ A CELOR MICI — „PARADISUL SPORTIV" DIN CONSTANȚA

Aproape de necrezut ! Pe un spațiu altădată năpădit de ciulini și presărat de gropi — o fostă cărămidărie a Constanței — cei mai mici sportivi ai Litoralului au fixat amplasamentul viitorului lor parc. O inițiativă generoasă, de mari proporții, un vis frumos la vremea începutului, în acea vară fierbinte a anului 1966 ; acum, o realitate, după patru ani de muncă, de străduinți, de entuziasm.

Pe o suprafață de aproape 15 ha., pionierii și școlarii constănțeni și-au construit un stadion cu pistă olimpică, terenuri de baschet (2), handbal (2) și volei (2), un teren de minifotbal — *singurul din țară de dimensiuni absolut regulamentare*, terenuri de tenis (4), o arenă de popice (cu două culoare), un microclub de tenis de masă în aer liber, un rachetodrom, o pistă circulară pentru carting. Iar în imediata vecinătate a parcului, pe malul lacului Tăbăcăriei — o bază nautică, cu debarcader și un hangar care adăpostește mai bine de 40 de ambarcațiuni de toate tipurile. Totul, la cel mai înalt grad de tehnicitate, fără a economisi gazon și bitum, cu grija ca în această osatură de amenajări sportive să nu lipsească alei asfaltate, peluze cu flori și verdeață, liziere cu pomi decorativi, într-o concepție îndrăzneață (pe măsura beneficiarilor) și originală. Va trebui să mai adăugăm la aceste obiective finite, altele pe cale de împlinire : o sală de sport (42x18) a cărei fundație a și fost turnată, încă un teren de fotbal (cu zgură), un bazin de înot. Vom avea astfel o imagine completă a ceea ce este și mai ales a ceea ce va fi, numai peste un an, parcul sportiv al pionierilor din Constanța. Dacă lucrarea în ansamblul ei s-ar fi făcut prin investiții ea ar fi necesitat cel puțin 6 milioane ! Dar totul s-a realizat fără contribuția bănească a oficialităților, fără nici o subvenție.

Cum a fost posibil ?

Totul a pornit de la inițiativa valorificării de către pionieri și școlari a sticlelor, fulgilor, fructelor de pădure. Nimeni nu știe exact care detașament sau unitate de pionieri a făcut începutul; poate a fost o acțiune spontană, simultană. Interesează însă rezultatul : aproape 250 000 de lei a reprezentat — pe întregul județ — contravaloarea obiectelor amintite. Un meci internațional de fotbal între pionierii județului Constanța și reprezentanții unui județ limitrof din Bulgaria a completat cu încă 150 000 lei fondul de start al acțiunii. Începutul o dată făcut, copiii s-au avîntat cu și mai multă cutezanță la strîngerea de fonduri pentru parcul lor, lărgind continuu sfera perspectivelor bănești, prin organizarea unor spectacole de estradă, vara, în vacanță (ei înșiși fiind actori !), prin crearea de cercuri ale mîinilor îndemînatice și confecționarea unor obiecte de artizanat. O mică creșcătorie de porumbei și iepuri de casă, un camping cu 100 de locuri, un teatru în aer liber, iată alte mijloace destinate să aducă noi venituri.

Chiar și atunci cînd nu sînt programate întreceri oficiale, din cauza vacanței, copiii se simt atrași de frumusețea stadionului.

Un fapt trebuie, în mod deosebit, subliniat : *sprijinul permanent acordat acestei lăudabile acțiuni de către organele de partid, ca și ajutorul dat de consiliile populare.* La rîndul lor, *părinții copiilor, directorii de școli, profesorii și comandanții unităților de pionieri și-au adus nemijlocit contribuția la realizarea acestui splendid complex sportiv.*

...În parcul sportiv al pionierilor din Constanța s-au încheiat, zilele trecute, întrecerile a sute de echipe, care au participat la *„Cupa Estival 1970"*, organizate în cinstea zilei de 23 August. *Așa au înțeles copiii Litoralului să răsplătească încrederea ce le-a fost acordată, pentru a-și construi, cu forțe proprii, un mic paradis terestru. Semn al recunoștinței sincere, pe fundalul parcului sportiv, cuvinte izvorîte din căldura inimilor au adunat gîndul tuturor pionierilor „MULȚUMIM DIN INIMĂ PARTIDULUI PENTRU COPILĂRIA NOASTRĂ FERICITĂ !"*

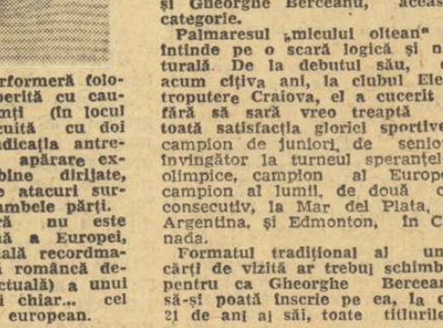

Parcul „Cravatelor roșii" din Constanța, loc de recreare fizică și educație artistică.
Fotografii : A. NEAGU

Tiberiu STAMA

Redacția și administrația : str. Vasile Conta nr. 16, ; telefoane : centrală 11 10 05, secția corespondenți 11 51 09, interurban 72 și 286 ; telex : sportrom bue 180. Tiparul : I.P. „Informația", București. 40368

OMAGIU FIERBINTE ZILEI ELIBERĂRII!

PROLETARI DIN TOATE ȚĂRILE, UNIȚI-VĂ!

sportul

ZIAR AL CONSILIULUI NAȚIONAL PENTRU EDUCAȚIE FIZICĂ ȘI SPORT

ANUL XXVI — Nr. 1002 (6436) | 4 PAGINI 30 BANI | Marți 25 august 1970

PARADA MILITARĂ ȘI DEMONSTRAȚIA OAMENILOR MUNCII DIN CAPITALĂ

Intr-o puternică revărsare de entuziasm, oamenii muncii de pe tot cuprinsul țării au adus, duminică, un fierbinte omagiu zilei de 23 August — măreața sărbătoare a eliberării de sub jugul fascist. Cinstind din adîncul simțirii lor acest moment de uriașă însemnătate istorică, azi, ca și atunci, în zilele gloriosului August din 1944, ca în toți anii de viață liberă, toți cei ce muncesc de la orașe și sate și-au îndreptat gîndurile pline de recunoștință către Partidul Comunist Român, organizatorul și conducătorul consecvent al luptei maselor pentru eliberarea națională și socială, pentru victoria deplină a socialismului în patria noastră, pentru progres și bunăstarea poporului. Sărbătorirea din acest an a zilei de 23 August pe fondul jubiliar al aniversării unei jumătăți de secol de la crearea Partidului Comunist Român a găsit poporul nostru angajat, cu toate energiile sale, în munca pentru îndeplinirea sarcinilor planului de stat și a angajamentelor luate în întrecerea socialistă, pentru realizarea prevederilor actualului cincinal și pregătirea viitoarei perioade de dezvoltare a țării, pentru înfăptuirea grandiosului program adoptat de Congresul al X-lea al partidului.

București. Din zorii zilei, o mare de oameni a umplut magistralele pavoazate sărbătorește. Spre „Piața Aviatorilor", locul tradițional al marilor sărbători, se scurg sute de mii de cetățeni purtînd steaguri ale partidului și tricolore, buchete bogate de flori.

Simbol al recunoștinței întregului popor.

Este ora 8. — În uralele și ovațiile mulțimii, sosesc conducătorii partidului și statului. În tribuna oficială iau loc tovarășii Nicolae Ceaușescu, Ion Gheorghe Maurer, Emil Bodnăraș, Paul Niculescu-Mizil, Gheorghe Pană, Gheorghe Rădulescu, Virgil Trofin, Ilie Verdeț, Maxim Berghianu, Florian Dănălache, Constantin Drăgan, Emil Drăgănescu, Janos Fazekas, Petre Lupu, Manea Mănescu, Dumitru Popa, Dumitru Popescu, Leonte Răutu, Gheorghe Stoica, Vasile Vilcu, Ștefan Voitec, membri supleanți ai Comitetului Executiv, vicepreședinți ai Marii Adunări Naționale, Consiliului de Stat și Consiliului de Miniștri, membri ai C.C. al P.C.R., ai Consiliului de Stat și ai guvernului, oaspeți de peste hotare.

Începe festivitatea. Sunete prelungi de trompetă marchează acest moment așteptat cu vie emoție. În fața tribunei oficiale, ministrul forțelor armate ale Republicii Socialiste România, generalul-colonel Ion Ioniță, primește raportul comandantului parăzii, general-locotenent Nicolae Militaru. Ministrul forțelor armate trece apoi în revistă trupele aliniate, salută și felicită pe militari cu prilejul celei de-a 26-a aniversări a eliberării României de sub jugul fascist. Militarii răspund cu urale puternice, îndelungi.

Se intonează Imnul de stat al Republicii Socialiste România, în timp ce Capitala vibrează sub cele 21 de salve de artilerie — omagiu adus marii sărbători naționale a poporului român.

Piața Aviatorilor freamătă apoi cîteva clipe, în așteptarea parăzii militare. După tradiție, cinstea de a deschide defilarea revine Academiei militare.

În ritmul marșului, trec în cadență elevii Școlii militare de ofițeri activi „Nicolae Bălcescu". Îi urmează cei mai tineri ostași ai țării, elevii liceelor militare.

Intră în piață infanteriștii, cu căști de oțel. În urma lor, vînătorii de munte, în uniforma specifică. Păsesc în aceeași cadență impresionantă grănicerii, santinelele de nădejde ale frontierelor.

Ca un val spumat intră în piață blocul marinarilor.

Un batalion alcătuit din militari ai forțelor de securitate încheie parada trupelor terestre.

Intră în piață coloana motorizată. După trecerea transportoarelor blindate, la scurt interval, urmează coloana autoamfibiilor. Nu de mult, în clipele grele pricinuite de calamitățile naturale, pe Mureș, pe Tîrnave, pe Someș și Crișuri, pe Siret și Dunăre, ostașii geniști, dotați cu asemenea mașini, au luptat eroic împotriva furiei apelor, salvînd mii de vieți omenești și bunuri materiale.

În costumele lor specifice, cu băști albastre, îmbarcați în turisme deschise, dau onorul ostașii salturilor îndrăznețe, parașutiștii.

Curînd, privirile tuturor se îndreaptă spre artileria motorizată. Trec transportoarele dotate cu rachete antitanc di-

(Continuare în pag. a 2-a)

Intr-o impresionantă revărsare de entuziasm, oamenii muncii din Capitală au adus un fierbinte omagiu zilei de 23 August

Pitoreasca defilare a sportivilor

Reprezentanții de frunte ai mișcării și exercițiului, viitorii profesori de educație fizică, într-o imagine a armoniei.

E aproape zece și jumătate. Pentru o clipă, uriașul platou — peste care au trecut pașii a mii și mii de oameni ai muncii, veniți să manifesteze, cu fidelitate și entuziasm, deopotrivă patriotism și atașament față de partid, hotărîre și încredere în viitor — rămîne gol.

Dinspre statuia Aviatorilor, ca o impresionantă revărsare de culoare, își face apariția un pluton de stegari — roș, galben, albastru, fremătînd sub răsuflarea domoală a vîntului — care marchează începutul defilării sportivilor. **În dreptul tribunei oficiale, stegarii se desfășoară în raze, înstăpînind întreaga arie, în timp ce un grup de băieți — trupuri viguroase și tinere — înscrie cu litere mîndre numele marii sărbători...**

Fanfara intonează „REPUBLICĂ MĂREAȚĂ VATRĂ" și clipa aceasta — cu steaguri înclinate pentru onor, încadrînd uriașul înscris roșu, realizat prin ghemuirea a 500 de băieți — conține în ea neasemuite valori de frumusețe și puritate, care așternu peste Piață o atmosferă de optimism.

Apoi, la o comandă parcă grupurile de băieți și fete reintră în pasul de paradă, candizi și zîmbitori.

Aplauze fierbinți străbat aerul.

Defilarea sportivilor a început...

Inițiale scumpe tuturor

Prin fața tribunei oficiale trece acum un pătrat multicolor. Pantaloni albi, bluze albe, bluze roșii, pantaloni purpurii, buchete de flori — purtînd parcă sărutul de rouă al dimineții — eșarfe tricolore, toate acestea acompaniază, într-o ordine perfectă, **două steme gigantice, ale partidului și republicii, noțiunile cele mai dragi tineretului României de**

Ovidiu IOANITOAIA
Fotografii de **A. NEAGU**

(Continuare în pag. a 2-a)

A treia medalie de aur a canotoarelor române

ECHIPAJUL DE 4+1 VÎSLE CAMPION EUROPEAN

Schiful de 8+1 a obținut medalia de bronz

TATA, 24 (**prin telefon**). — Finalele ediției 1970 ale **campionatelor europene feminine de canotaj academic** s-au încheiat duminică, după trei zile de întreceri care au întrunit aproape **200 de vîslașe și ramere** din **17 țări**, reprezentînd două continente, cifră record în analele concursului. Disputele decisive pe clasica distanță de 1 000 m, urmărite de peste 5 000 de spectatori, au produs o mare satisfacție delegației noastre prin **cucerirea de către echipajul 4+1 vîsle a locului I și a titlului de campion european**, AL TREILEA DIN ISTORIA CANOTAJULUI FEMININ ROMÂNESC. Neînvinse de-a lungul întregului sezon, vîslașele IOANA TUDORAN, MITANA BOTEZ, ELISABETA LAZĂR, ILEANA NEMETH și cîrmacea ȘTEFANIA BORISOV (antrenor emerit **Ion Bulugioiu**) și-au reeditat succesul din 1968, de la Grünau, învingînd pe merit — fără drept de apel — și îmbogățind, astfel, tezaurul de aur al sportului din România, cu încă o strălucitoare medalie. Așa, după cum ne-a relatat antrenorul federal **Victor Mociani, noile campioane au închinat victoria lor zilei sărbătorești de 23 August, dată cînd au și realizat-o.**

O altă comportare meritorie a fost înregistrată de echipajul nostru de **schif 8+1 (Doina Bălașa, Maria Singiorzan, Doina Bărdaș, Viorica Crețu, Teodora Untaru, Elena Necula, Ecaterina Trancioveanu, Viorica Lincaru + Mariana Naidin)**, care s-a menținut pe o poziție fruntașă, cîștigînd din nou **locul III și medalia de bronz.**

Privite în general, trebuie spus că finalele '70 ale C.E. au confirmat **forma excelentă a canotoarelor din R.D. Germană** — trei titluri continentale (două anul trecut la Klagenfurt) — și a celor sovietice care, deși au obținut doar un loc I (față de trei la ediția precedentă), s-au situat în per-

(Continuare în pag. a 4-a)

Noi succese ale luptătorilor români

- Stelian Popescu — medalie de aur la C.E. de „libere" (juniori)
- I. Gibu, I. Păun, I. Șerban și V. Dolipschi — campioni balcanici la „greco-romane" (tineret)

(pag. a 4-a)

„SCHIFUL DE AUR", *imediat după victorie. În echipaj: cîrmacea* Ștefania Borisov *(la „timonă", în stînga) și vîslașele* Ioana Tudoran, Mitana Botez, Elisabeta Lazăr, Ileana Nemet

Telefoto: M.T.I. AGERPRES

CORESPONDENȚII NOȘTRI TRANSMIT:

BRAȘOV: DINAMISM, MĂIESTRIE ȘI CURAJ

Defilarea sportivilor brașoveni, care a urmat paradei militare și demonstrației oamenilor muncii, a impresionat, ca întotdeauna, numeroasa asistență. Trupurile zvelte și puternice, clădite prin exercițiu fizic și mișcare, torentul viu de sănătate, vigoare și frumusețe, s-a oprit pentru o clipă, într-o desfășurare constructivă din care au apărut inițialele partidului și ale țării, simbolurile patriotismului contemporan.

Grupați pe unități sportive, peste 2 000 de sportivi demonstranți cu care alegorice, sau evocînd figuri sugestive, au trecut prin fața tribunei, reprezentînd cluburile și asociațiile Tractorul, Dinamo, Steagul roșu, Voința, Politehnica, A.S.A. Brașov, Petrolul, Răsăritul și altele, imaginînd boxul, scrima, luptele, patinajul artistic și de viteză, schiul, tenisul, ciclismul, hocheiul, handbalul, planorismul și radio-amatorismul, prin figuri caracteristice, din mers, sau cu poze statuare.

Printre sportivii demonstranți, răsplătiți cu aplauze entuziaste, am reținut pe componenții lotului național de scrimă, cu nume celebre în arena mondială: **O. Szabo, Ileana Drimbă, M. Țiu, T. Falb**, ca și pe alți numeroși campioni și sportivi fruntași brașoveni: schiorii **Gh. Vilmoș, M. Leampă, D. Munteanu, V. Brenci, Gh. Gîrniță**, atleta **A. Sălăgean**, automobiliștii **A. Puiu** și **I. Pescaru**, patinatorii **Crista Tracher, A. Okos** și alții.

O frumoasă impresie a lăsat demonstrația unui grup de motocicliști de la Steagul roșu, care

(Continuare în pag. a 2-a)

Omagiu fierbinte Zilei eliberării!

Pitoreasca defilare a sportivilor

(Urmare din pag. 1)

Astăzi, cuvinte scumpe așezate lîngă inima și conștiința unei generații căreia i s-au asigurat excelente condiții de muncă și recreare.

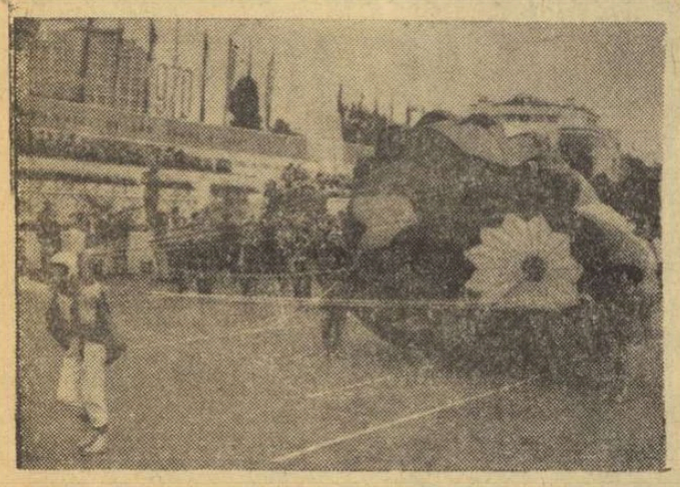

Moment spectaculos din defilarea elevilor-aviatori

Intră în Piață un grup de fete, cu semicercuri înflorate — sînt 200 de sportive din întreprinderile sectorului 6 — cu rochii de culoarea ierbii proaspete, în timp ce un pluton de băieți execută, din mers, dificile exerciții cu bastoane. Îl privim cu admirație, abandonați ritmului și armoniei lor unice, și gîndul ne duce spre fericita idee că toți acești tineri — muncitori sau studenți, elevi sau intelectuali — se îndreaptă spre stadion sau spre sală în virtutea necesității de mișcare și exercițiu fizic, singura garanție a unei generații sănătoase, dotată cu optimism și capacitate de muncă.

Între acești tineri, dominați de exuberanță, se află participanți la „CROSUL TINERETULUI", nenumărați purtători ai insignei de polisportiv, deținători ai brevetului **„Delfin '70"** și mulți dintre cei care populează gazoanele, în cadrul acelor tradiționale „după-amieze cultural-sportive", sau antrenați de îndîrjitele „campionate de casă" ale diverselor întreprinderi.

Trec elevii sportivi

Un nou respiro în această emoționantă succesiune de trupuri și culori, și privirile ne sînt captate de două grupuri masive de elevi și eleve — iată, vernilul, albul, galbenul și roșul devenite acum culori itinerante — care execută, în pas mlădios, exerciții cu cercuri și eșarfe sau complicate mișcări de gimnastică artistică.

Urmează o coloană de aviatori și parașutiști sportivi, tineri elevi pentru care curajul și stăpînirea de sine au devenit o virtute cotidiană, iar parașutele deschise — pete albe pe fondul albastru al costumelor — reprezintă o superbă invitație spre înaltul cerului.

Trec, perfect aliniați, împărțiți pe ramuri de sport, purtînd echipamentul specific, elevii școlilor sportive bucureștene, apoi membrii clubului sportiv „ȘCOLARUL", ducînd pe umeri caiace și canoe, simboluri ale unui sport în care românii ocupă piscurile cele mai îndrăznețe ale ierarhiei mondiale.

Trece carul alegoric al clubului sportiv „Dinamo" București — nume cunoscut pe toate meridianele, grație lui Martinescu sau Dumitrache, lui Penu sau Cuțov...

de renumiți cicliști, PROGRESUL — prezentînd o pleiadă de tineri tenismani care ne trimit cu gîndul la marii reprezentanți ai rachetei, Năstase și Țiriac, plecați să ducă faima sportului românesc pe meridianele globului, CONSTRUCTORUL — cu o „linie de treisferturi", care poartă insigne și steaguri. STEAUA — cu un încîntător car alegoric, OLIMPIA — cu un grup de studenți ai Institutului de educație fizică și sport, dispuși într-un ansamblu de gimnastică purtînd marca perfecțiunii. **Viitorii profesori de educație fizică, reprezentanții mișcării și exercițiului fizic răspîndiți pe toată suprafața țării, fac încă o dată dovada deosebitelor lor calități, delectîndu-ne cu o impresionantă demonstrație de ritm și armonie.**

După carul alegoric, populat cu aparate de gimnastică, al puternicului club din șoseaua Ștefan cel Mare — care în cei **22 de ani de activitate și-a înscris în palmares 27 de medalii olimpice, 40 de medalii ale unor campionate mondiale și 97 de titluri la diferite întreceri de nivel continental — urmează un nou moment de liniște.**

În pas sălțat, abia strunind steagurile ce parcă vor să dea piept cu înălțimea, în legănatu maiestuos al fanfarei, pătrunde pe platou ultimul grup de stegari, purtători ai culorilor cluburilor și asociațiilor sportive din Capitală.

Ei încheie această tulburătoare trecere în revistă a realizărilor sportului bucureștean și românesc, „peliculă" traversată de culorile cele mai vii, amplă manifestație — cu peste 8 000 de participanți — de vitalitate, încredere și optimism.

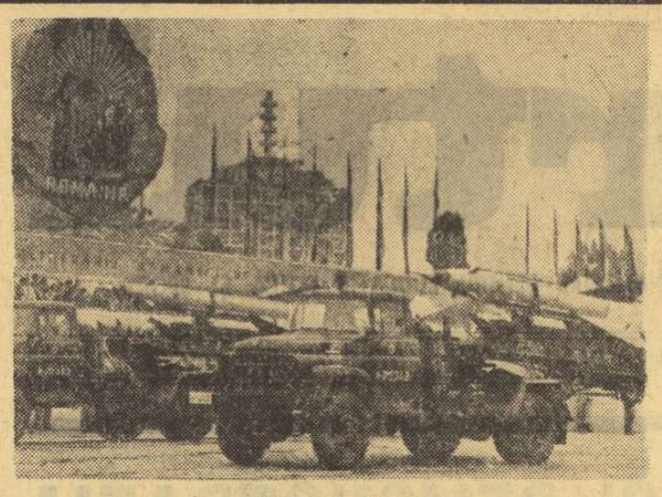

Rachetele — mijloace moderne de apărare, din dotarea forțelor noastre armate

Parada militară și demonstrația oamenilor muncii din Capitală

(Urmare din pag. 1)

rijate, urmate de aruncătoarele de mine cu reacție, tunurile antiaeriene, obuziere de toate calibrele. Pe fondul sonor caracteristic, își fac apoi apariția tancurile, aceste cetăți blindate de oțel, pe șenile.

Defilarea trupelor se încheie cu coloana rachetelor, armă redutabilă din înzestrarea forțelor noastre armate.

În sunetele unui marș impetuos, în piață își fac apariția gărzile patriotice. Ele întruchipează brațul înarmat al poporului nostru hotărît să-și apere și să-și consolideze cuceririle revoluționare care stau la temelia înfloririi României de astăzi.

Sosesc apoi în Piața Aviatorilor grupuri de tineri în uniforme albastre cu ecuson tricolor, detașamentele „Pregătirea tineretului pentru apărarea patriei". Sînt tineri între 18 și 20 de primăveri, din întreprinderi, din școli și facultăți, reprezentanții tinerei generații educată în spiritul dragostei nemărginite față de patrie, al apărării cuceririlor revoluționare ale poporului muncitor.

Fanfara intonează acum avîntatul marș al brigadierilor : „Hei rup l" În ritmul său, defilează tineri prezenți astăzi pe marile șantiere naționale ale muncii patriotice.

Coloana brigadierilor se îndepărtează. În mijlocul platoului, patru pionieri dau onorul cu sunete cristaline de trompetă. Piața se umple deodată de sute de pionieri. Micii purtători ai cravatelor roșii urcă în tribune și oferă cu dragoste buchete de flori conducătorilor de partid și de stat, tuturor celor aflați în tribune, care le mulțumesc, îmbrățișîndu-i părintește.

Un fluviu de falduri roșii și tricolore vestește începerea demonstrației oamenilor muncii din Capitală, care prin eroismul faptelor cotidiene înscriu pagini de aur în noua istorie a României socialiste.

Sub flamuri de mătase, ce unduiesc în adierea vîntului, pășesc muncitori, ingineri și tehnicieni ai marilor întreprinderi bucureștene.

Pe mari grafice sînt consemnate, în cifre, izbînzile cu care oamenii muncii din Capitală se prezintă la demonstrație. În primele 7 luni ale anului, întreprinderile industriale ale Capitalei au livrat suplimentar economiei naționale 3 000 tone de țevi din oțel, 270 semănători, 5 locomotive Diesel-hidraulice, 40 de vagoane de marfă, mai mult de 3 milioane de cărămizi și blocuri ceramice și alte produse, realizînd peste prevederi o producție de 600 milioane lei, ceea ce reprezintă aproape 64 la sută din angajamentul anual.

Multe dintre întreprinderi sînt prezente la demonstrație cu frumoase care alegorice, înfățișînd unele produse caracteristice, în mărime naturală, sau sub formă de machetă.

Exprimînd încrederea nețărmurită față de politica partidului, oamenii muncii scandează în fața tribunei centrale : „De partid condus poporul își clădește viitorul", „Cu partidul nostru-n frunte vom clădi victorii multe". De la tribuna oficială, tovarășul Nicolae Ceaușescu, împreună cu ceilalți conducători de partid și de stat, răspunde cu căldură ovațiilor mulțimii. Mii de glasuri scandează puternic : „Ceaușescu și poporul", „Ceaușescu-P.C.R."

Alături de muncitori, la marea demonstrație participă cu același nețărmurit entuziasm savanți de renume, cercetători, cadre didactice și studenți, medici și artiști, aducînd fierbinte recunoștință partidului pentru condițiile minunate în care își desfășoară activitatea.

Impresionanta demonstrație a oamenilor muncii la sfîrșit. Întreaga asistență intonează imnul de luptă al clasei muncitoare de pretutindeni, „Internaționala".

Un nou 23 August, al 26-lea la număr, și-a luat locul în aula istoriei noi a patriei, evocînd, cu puterea prestigiului marilor evenimente, nepieritoarea sărbătoare a libertății noastre.

CORESPONDENȚII NOȘTRI TRANSMIT:

(Urmare din pag. 1)

au executat sărituri acrobatice pe un podium mobil, instalat pe ataşul unei motociclete, într-o atmosferă de dinamism, măiestrie și curaj.

IAȘI : APLAUZE PENTRU VOLEIBALISTELE DE LA PENICILINA

Desfășurarea tinerească de forțe a celor peste 3 500 de sportivi ieșeni a constituit un prilej de încîntare pentru numeroasa asistență din piața Unirii.

Coloana debutează cu prezența masivă a clubului Nicolina, purtînd portretele conducătorilor de partid și de stat.

Viu aplaudată este trecerea sportivelor de la A.S. Penicilina, care au cîștigat titlul de campioane republicane la volei feminin și numără în rîndurile lor patru maeștre ale sportului. Le urmează componenții centrului de juniori și copii, echipele de fotbal ale clubului Politehnica. Își face, apoi, apariția coloana sportivilor de la C.S.M. Iași, în frunte cu un frumos car alegoric reprezentînd ramurile de sport practicate în acest club. Coloana e încheiată de sportivii aeroclubului ieșean.

TIMIȘOARA : CEI CE DEZVOLTĂ SPORTUL JUDEȚEAN

După ce stegarii, în grup compact, trec prin fața tribunei instalată pe b-dul Republicii, urmează colectivul activiștilor voluntari și al arbitrilor, care își aduc contribuția la dezvoltarea sportului în județul nostru. Pentru cîteva clipe, sportivii de la Școala profesională de construcții au înscris, cu trupurile lor bronzate : „23 August". Au urmat apoi sportivii și sportivele aparținînd asociațiilor sportive de la Combinatul textil nr. 1, U.T.T., Arta textilă, Bega, Garofița, Voința, Școala sportivă, Electromotor, Constructorul, în rîndul cărora activează campioni republicani, membri ai loturilor naționale de canotaj, caiac și handbal. Aplauze furtunoase a stîrnit coloana fotbaliștilor, anunțată de o minge de fotbal uriașă, pe care sînt înscrise frumoasele rezultate obținute în 1970 de timișoreni. Coloana a fost încheiată de sportivi și sportive aparținînd celor mai puternice cluburi timișorene : Politehnica, U.M.T., Universitatea și C.F.R., în rîndurile cărora am remarcat pe Terezia Popa, Emilia Neghină, Cristina Metzenrath, Petru Cernău, Gunes Roland, jucătorii proaspetei divizionare A la fotbal C.F.R., și alți componenți ai loturilor naționale, maeștri ai sportului.

ARAD : ÎN COLOANĂ, ECHIPA CAMPIOANĂ NAȚIONALĂ

În coloana de trupuri bronzate și călite pe terenurile de sport erau prezenți fotbaliștii echipei U.T.A., care au cucerit pentru a doua oară, consecutiv, titlul de campioni naționali, ca și alți deținători ai titlurilor republicane de seniori și juniori, cîștigate la diferite ramuri sportive.

Defilarea coloanei sportivilor a continuat cu reprezentații asociației sportive Vagonul, în cadrul căreia își desfășoară activitatea peste 1500 de sportivi legitimați. Atenția ne-a fost atrasă de un frumos car alegoric reprezentînd toate ramurile de sport practicate în această unitate. În urma lui, micii gimnaști au făcut o reușită demonstrație de acrobație. În grupuri compacte, au defilat, apoi, sportivii de la C.F.R., Constructorul, Gloria, Indagrara, Fabrica de zahăr, Voința, Foresta și Motorul. Coloana s-a încheiat cu reprezentanții asociației sportive U.T.A.

GALAȚI : CELE MAI RECENTE CONSTRUCȚII

În ciuda timpului nefavorabil, peste 1 200 de sportivi gălățeni au ținut să-și exprime atașamentul fierbinte față de partid. Trecerea prin fața tribunelor a coloanei policrome a sportivilor aparținînd cluburilor Dunărea, Politehnica, Oțelul, asociațiilor sportive din întreprinderi și școli, care au contribuit la ridicarea pe noi trepte a sportului gălățean, cucerind peste 50 de titluri de campioni ai țării, a produs o vie impresie. Prin emoționanta lor demonstrație, sportivii gălățeni și-au exprimat recunoștința pentru condițiile excelente de pregătire pe care le au. Numai în ultimul deceniu, de pildă, s-au construit la Galați un stadion de 25 000 locuri, un patinoar artificial, noi complexe sportive și săli de sport, iar recent, în cadrul complexului sportiv Dunărea, s-au dat în folosință o popicărie modernă și un bazin olimpic.

TG. MUREȘ : ÎNFRĂȚITE, TINERELE TALENTE

Defilarea tinerelor talente de pe meleagurile mureșene, speranțe ale sportului de mîine — români, maghiari, germani și de alte naționalități — a început prin trecerea, prin fața tribunelor, într-o ordine desăvîrșită, a coloanei alcătuită din tineri purtînd steaguri roșii și tricolore, portrete ale conducătorilor iubiți ai partidului și statului nostru, steaguri și embleme ale cluburilor și asociațiilor sportive, trofee cucerite în decursul celor 26 de ani de viață liberă, într-o manifestare a dragostei și recunoștinței față de partidul nostru drag. Coloană multicoloră a fost deschisă de doi tineri ce purtau harta României, pe al cărei fond tricolor erau înscrise cuvintele : **„Trăiască 23 August".** După stegarii care au împînzit piața cu o pădure de drapele, a urmat o imensă coloană, în fruntea căreia am remarcat activul Consiliului județean pentru educație fizică și sport Mureș, activiști și sportivi ai cluburilor A.S. Armata, Mureșul, Voința, Comerțul, Lemnarul, Dermagant, Oțelul, C.F.R.-Mureșul-Construcții.

ORADEA : UN BILANȚ RODNIC

Conform tradiției, coloana sportivilor a încheiat entuziasta defilare a oamenilor muncii români, maghiari și de alte naționalități, din municipiul Oradea.

În grupul masiv am remarcat pe sportivii de la Crișul, principala grupare din județul Bihor, menită să consacre activitatea de performanță.

Cu această ocazie, sportivii orădeni și-au manifestat recunoștința față de Partidul Comunist Român pentru excelentele condiții de pregătire care le-au fost create. Numai în perioada 1969—1970 au fost construite în județul nostru 12 terenuri de volei, 3 săli de sport, două popicării, o pistă de atletism, 4 terenuri de fotbal, 9 de handbal, 5 de baschet, 3 de tenis și alte baze sportive simple, multe dintre ele amenajate prin munca patriotică a tineretului.

CRAIOVA : REPREZENTANȚII CELOR 4 200 DE SPORTIVI LEGITIMAȚI

O paletă de culori vii s-a revărsat atunci cînd în Piața Al. I. Cuza din Craiova a pătruns șuvoiul, parcă nesfîrșit, al celor peste 2 500 de sportivi purtînd tradiționala lozincă a lui 23 August, stemele patriei și partidului, steagurile tricolore și purpurii. Impunătorului și frumosului car alegoric, simbolizînd sporturile de performanță ale Doljului, i-au urmat sportivii celor două cluburi craiovene, Universitatea și Electroputere, cluburi care numără peste 4 200 de sportivi legitimați.

A fost o demonstrație a tinereții și entuziasmului, reflectînd recunoștința sportivilor Doljului pentru minunatele condiții de pregătire profesională și sportivă ce le-au fost create de către partid și guvern.

CLUJ : FRUNTAȘI PE ȚARĂ ÎN ÎNTRECEREA ÎNTRE CLUBURI ȘI ASOCIAȚII

Coloana multicoloră a sportivilor clujeni a fost primită cu ropote de aplauze atît de cei care au luat loc în tribuna oficială, instalată în piața Victoriei, cît și de numeroși cetățeni înșirați pe străzile Clujului. Au impresionat în mod deosebit carele alegorice ale asociațiilor sportive Armătura, Clujana, Tehnofrig, Metalul roșu și Voința. Clubul sportiv „U" a fost reprezentat de fotbaliști, iar C.S. Agronomia de echipa de rugby, participantă în campionatul primei categorii. Printre sportivii feroviari, ne-a fost ușor să recunoaștem, de asemenea, pe fotbaliștii echipei din divizia A. În sfîrșit, un grup numeros a alcătuit coloana clubului C.S.M., care în acest an a ocupat locul secund în întrecerea organizată între cluburile din țară, performanță ce coincide cu 10 ani de existență ai acestei unități sportive din orașul de pe Someș.

Relatări transmise telefonic de corespondenții noștri: **M. BÎRA, D. DIACONESCU, P. ARCAN, ȘT. IACOB, T. SIRIOPOL, I. PAUȘ, A. SZABO, I. IANCU, V. SERE, ȘT. GURGUI și P. RADVANI.**

Ritm, armonie și grație — caracteristici ale tinerelor gimnaste, ale defilării sportivilor din Capitală.

Tezaur de aur, argint și bronz

O piramidă uriașă — ale cărei patru etaje abia pot îmbrățișa toate trofeele pe care sportivii acestor pămînturi le-au cucerit la diferite campionate mondiale sau Jocuri Olimpice — anunță intrarea în Piață a marilor performeri.

Lîngă noi, cineva șoptește cu admirație : „TRECE CAMPIONII LUMII", și în fața tribunei oficiale zărim siluetele celor mai buni handbaliști contemporani — a căror demonstrație fulger, cu **Gruia, Gațu** sau **Gunesch** la minge, reprezintă o nouă probă de talent și virtuozitate —, „bilele de aur" ale **Corneliei Petrușcă** și **Elenei Trandafir**, campioane mondiale, trupurile masive ale luptătorilor, creditați cu zece medalii olimpice și aproape 150 de titluri balcanice, cele ale rugbyștilor, deținători ai **„Cupei națiunilor"**.

Se scurg apoi prin fața ochilor noștri coloanele cluburilor bucureștene precedate de balonul cu o repeziciune nebănuită, METALUL — înfățișînd un ring cu boxeri în acțiune, RAPID — cu un dreptunghi de volei care să amintească de trofeul celor 3 izbînzi în Cupa campionilor europeni, ce împodobesc panoplia clubului...

Fiecare club — unități organizatorice cărora noua direcționare a sportului românesc le oferă un plus de autonomie și mobilitate — a trimis în fața tribunei oficiale, a conducătorilor de partid și de stat, boxeri sau canotori, fotbaliști sau gimnaști, ale căror isprăvi — spre mîndria noastră, a tuturor — au făcut nu o dată inconjurul lumii, ridicînd tricolorul pe catargul de victorie al celor mai prestigioase competiții.

Cîteva minute de veritabilă poezie și grație ne oferă stu-

— ÎNOT —

MARIAN SLAVIC (4 titluri) ȘI ION GANEA (2 titluri) — CELE MAI BUNE COMPORTĂRI LA J. B.

Jocurile Balcanice de natație au luat sfîrșit cu victoria sportivilor iugoslavi la înot și polo și a celor români (ION GANEA două titluri) la sărituri. Dintre înotătorii noștri, cea mai bună comportare a avut-o MARIAN SLAVIC, care a totalizat 4 medalii de aur. De subliniat și evoluția AGNETEI STERNER, cu un nou record (69,3) la 100 m delfin. Ultimele rezultate :

MASCULIN — 200 m mixt: SLAVIC (R) 2:18,6, Ceakirov (B) 2:16,8 (rec.)... 5. Copcealău (R) 2:26,0 ; 1 500 m liber : ROGUSICI (I) 17:58,0 — rec. balcanic, Gheorghiev (B) 18:09,7... 4. Naghi (R) 18:25,0. 8. Cosmescu (R) 18:54,5 ; 400 m mixt : CEAKIROV (B) 4:57,9 (rec.) R.B., Rogusici (I) 5:07,0. Naghi (R) 5:07,2, Copcealău (R) 5:09,8 ; 100 m liber : SLAVIC (R) 55,6, Kuridza (I) 56,0, Statelov (B) 56,3... 6. Oprițescu (R) 57,2 ; 100 m spate : P. MILOȘ (I) 62,7, N. Miloș (I) 63,5, G. Lupu (R) 64,5... 7. Movanu (R) 65,9 ; 4x200 m liber : BULGARIA 8:29,7 (rec.) R.B., România 8:36,4, Grecia 8:37,5 (rec.). **Clasament : 1. IUGOSLAVIA 166 p, 2. Bulgaria 163 p, 3. România 159 p, 4. Grecia 113 p, 5. Turcia 27 p.**

FEMININ — 200 m liber : M. SEGRT (Iug.) 2:13,0 R.B., Boban (I) 2:18,3... 4. Sterner (R) 2:24,7 (r.p.)... 8. L. Radu (R) 2:30,5 ; 100 m spate : GASPARAC (I) 70,4, Pilici (I) 73,0, Balaban (R) 74,7, (Cehanzuc eliminată în serii) ; 100 m bras : D. BJEDOV (I) 1:19,4 R.B., Georgescu (R) 1:22,0, Ioanidou (G) 1:22,4 (rec.)... 7. Petruică (R) 1:24,6 ; 200 m mixt : SEGRT (I) 2:35,1 (rec.) R.B., Slavceva (B) 2:39,8... 5. Balaban (R) 2:43,8. 6. Groza (R) 2:45,0 ; 100 m delfin : SEGRT (I) 66,6 (rec.) R.B., Șterner (R) 69,3 (rec.), Slavceva (B) 70,7, Cerbeanu (R) 72,1 ; 400 m liber : SEGRT (I) 4:47,4 R.B., Peiceva (B) 4:59,9, Balaban (R) 5:03,3... 6. Coroiu (R) 5:13,4 ; 4x100 m liber : IUGOSLAVIA 4:16,9 R.B., Bulgaria 4:27,1, România 4:29,6. **Clasament : 1. IUGOSLAVIA 189 p, 2. Bulgaria 146 p, 3. România 126 p, 4. Grecia 87 p, 5. Turcia 18 p.**

SĂRITURI DE LA PLATFORMĂ (m) : I. Ganea (R) 424,36 p, Karasinski (B) 389,37 p, Hofsteter (I) 327,18 p ; feminin : ALEXANDROVA (B) 297,94 p, Dumitru (R) 295,60 p, Mojca (I) 219,06 p. **Clasament : 1. ROMÂNIA 24 p, 2. Bulgaria 23 p, 3. Iugoslavia 17 p, 4. Grecia 12 p, 5. Turcia 4 p.**

ULTIMELE REZULTATE DIN TURNEUL DE POLO : România — Grecia 9—3 ; Bulgaria — Turcia 10—3 ; Iugoslavia — Grecia 7—2 ; România — Turcia 18—1 (scor record) ; Iugoslavia — Bulgaria 9—4. **Clasament final : 1. IUGOSLAVIA 8 p (35—10), 2. România 6 p (39—14), 3. Bulgaria 4 p (26—24), 4. Grecia 2 p (16—27), 5. Turcia 0 p (8—49).**

— HALTERE —

CONFRUNTĂRI INTERNAȚIONALE

În Cupa Dunării (juniori) România pe locul III — Marian Grigoraș pe locul I la categoria cocoș

Slaba comportare a speranțelor noastre olimpice

LÖRRACH 24 *(prin telex).* Timp de trei zile s-au desfășurat în localitate întrecerile „Cupei Dunării" rezervate juniorilor, la care au participat echipele Ungariei, R. F. a Germaniei, Bulgariei, Austriei, Cehoslovaciei și României. Cîțiva dintre tinerii halterofili români au avut o comportare bună : la categoria cocoș, Marian Grigoraș s-a clasat pe primul loc cu 310 kg, iar la categoria pană, Emerich Covaci a ocupat locul secund cu 322,5 kg.

Pe echipe, întrecerea a fost cîștigată de formația Bulgariei cu 37 p. Au urmat în clasament R. F. a Germaniei 35 p, România 34 p, Ungaria 30 p, Cehoslovacia 23 p și Austria 20 p.

Iată primii clasați și locurile ocupate de sportivii români : *Cocoș : Marian Grigoraș* (România) 310 kg. *Pană :* Milanov (Bulgaria) 330 kg. 2. *Emerich Covaci* (România) 322,5 kg. (97,5 — 97,5 — 127,5). *Ușoară : Stark* (Ungaria) 375 kg (115 — 115 — 145)... 3. *Mihuț* (România) 362,5 kg (110 — 110 — 142,5). *Semimijlocie: Ambrozi* (Ungaria) 390 kg. ...4. *Tudor Petrișor* 355 kg (115 — 105 — 135). *Mijlocie :* Padev (Bulgaria) 427,5 kg... 5. *Ion Csete* (România) 335 kg (115 — 105 — 135). *Semigrea: Dörrzapf* (R.F.G.) 470 kg... 5. *Stoicescu* (România) 365 kg (115 — 110 — 140), *Grea : Rudolf Mang* (R.F.G.) 530 kg... Olimpiu Pop (România) 425 kg (135 — 125 — 165).

★

BERLIN 24 *(prin telefon).* La Blankenberg au avut loc întrecerile rezervate speranțelor olimpice, la care au participat halterofili din 7 țări.

În clasamentul pe națiuni echipa României s-a clasat pe locul 5 cu 10 p. înaintea Cehoslovaciei 9 p., și Ungariei 6 p. Victoria a revenit echipei U.R.S.S. cu 48 p, urmată de Polonia 41 p, R. D. Germană 38 p, și Bulgaria 35 p.

Iată primii clasați la cele 9 categorii : *mușcă : Adamezyk* (Pol) 285 kg, *cocoș : Todorov* (Bulgaria) 320 kg, *pană: Terecenko* (Pol) 257,7 kg, *ușoară : Venzel* (R.D.G.) 370 kg (la *împins, Ion Habot* — România, s-a clasat pe locul III cu 107,5 kg), *semimijlocie : Galkin* (U.R.S.S.) 450 kg — record mondial de juniori, *mijlocie : Maninev* (U.R.S.S.) 445 kg, *semigrea : Arlberg* (R.D.G.) 452,5 kg, *grea : Konovalov* (U.R.S.S.) 487,5 kg, *supergrea : Bonk* (R.D.G.) 490 kg.

N.R. Rezultatele sportivilor români pe categorii nu ne-au fost comunicate, dar ni s-a precizat că printre primii 4 clasați ei nu figurează în clasament. Astfel, comportarea sportivilor Georgescu, D. Apostol, Bercea, Habot, Palinkas și Mate o considerăm slabă, ca și locul 5 în clasamentul pe țări.

— TIR —

GHEORGHE SENCOVICI ȘI ECHIPA STEAUA — CAMPIONI AI ȚĂRII LA SKEET

Cu o revenire excepțională în ultima zi, cînd n-a greșit nici un taler, realizînd o manșă (a II-a) completă de 100 t lovite, *Gheorghe Sencovici* (Steaua) a reintrat în posesia titlului național de care fusese despărțit doar un an. Victorie spectaculoasă și categorică, cel de al doilea clasat, Dumitru Danciu (Olimpia) fiind distanțat de Sencovici cu șapte puncte. Cu o serie de numai 21 t, fostul campion al țării, băimăreanul Gleb Pintilie, a venit pe poziția a treia. De subliniat locul 5 pe care s-a situat Ion Dumitrescu — nespecialist la skeet, ca și rezultatul lui Lucian Cojocaru (18 ani) de la clubul Steaua. În schimb, unul dintre fruntașii tinerei generații, Nicolae Vlădoiu, s-a prezentat slab (locul 10 cu 180 t), deși între el și următorul clasat există o diferență mare de puncte : 7.

Liderul primei zile, Sergiu Diaconu, ar fi putut concura la medalia de bronz (în eventualitatea unui baraj cu Pintilie), dar el a ratat ultimul dubleu.

Titlul republican pe echipe a fost cîștigat de *Steaua* (Sencovici, Florescu, Vlădoiu, Buduru) cu 554 p. Adăugînd și titlul de la talere, iată că trăgătorii steliști, antrenați de neobositul pasionat al tirului Grigore Ioanide, domină cu autoritate în tirul cu arma de vînătoare.

Clasamente, individual (200 t) : 1. *Sencovici* (Steaua) 195 t, 2. Danciu (Olimpia) 188 t, 3. Pintilie (CSO Baia Mare) 187 t, 4. Diaconu (Olimpia) 185 t, 5. Dumitrescu (Olimpia) 183 t, 6. Florescu (Steaua) 183 t, 7. Cojocaru (Steaua) 181 t, 8. Buduru (Steaua) 181 t, 9. Mareș (Sc. sp. 1) 180 t, 10. Vlădoiu (Steaua) 180 t, echipe (150 t) : 1. *Steaua* 554 t, 2. Olimpia 541 t, 3. CSO Baia Mare 505 t, 4. Steaua II 483 t, 5. Sc. sp. 1 478 t.

— Caiac-canoe —

CANOEA DE DUBLU A JUNIORILOR ROMÂNI — VICTORIOASĂ PE LACUL GRÜNAU

BERLIN (prin telefon). Duminică, pe lacul Grünau, s-au desfășurat întrecerile finale ale **„Concursului prieteniei"** la caiac-canoe, rezervat juniorilor. Ediția din acest an a tradiționalei competiții a reunit la start sportivi din Ungaria, R. D. Germană, România, U.R.S.S., Bulgaria, Polonia, Cehoslovacia, Cuba. În prima finală — K-1 băieți (1 000 m) — Zoltan Boko (Ungaria) a realizat timpul de 4:01,7, cîștigînd proba. Reprezentantul României, Fr. Frank, a ocupat abia locul 9 (4:17,2). O cursă deosebit de disputată a fost cea de C-1, unde tot un sportiv maghiar, Josef Cseka, a trecut primul linia de sosire (4:22,2). În această finală, Vasile Serghei s-a clasat pe locul 3.

Întrecerea caiacistelor a fost deschisă de concurentele la simplu. În cursa lor, Petra Grabowski (R. D. Germană) domină, urcînd în final prima treaptă a podiumului (2:07,6). Și aici, caiacul românesc suferă un eșec prin Maria Ivanov (locul 7). Urmează disputa la K-2 băieți (cîștigată de sportivii maghiari) și... neonorată de prezența caiaciștilor noștri, necalificați în finală. În sfîrșit, frații Nemeș ne reamintesc că anul viitor vom fi gazda „europenelor" de caiac-canoe, CÎȘTIGÎND LOCUL 1 LA C-2, înaintea bulgarilor Damianov și Baicev. Echipajul Buhaev—Varabiov a obținut în această cursă medalia de bronz. Sportivele din R. D. Germană (Grabowski, Setzkorn) își adjudecă victoria în finala de K-2 (Răutu, Humă — locul 5). Ultima întrecere a Concursului prieteniei a programat proba de K-4 băieți. Învingători — sportivii sovietici. Pe locul 7 — Frank, Lupea, Sidorenco, Bujor.

— Baschet —

România — pe locul II la Balcaniada junioarelor

PLEVEN *(prin telefon).* A 5-a ediție a campionatului balcanic de baschet pentru junioare s-a încheiat, ca și edițiile precedente, cu succesul reprezentativei Bulgariei, neînvinsă în cele trei meciuri susținute. În cele două jocuri decisive, campioanele balcanice au învins cu 60—54 (25—23) echipa României, și cu 57—38 (13—18) pe cea a Iugoslaviei. Pentru prima dată în istoria acestei Balcaniade, selecționata României a cucerit medalia de argint. Prin succesele realizate în fața formațiilor Iugoslaviei (51—50, la pauză 26—26) și Greciei (77—53, la pauză 34—22), baschetbalistele românce s-au clasat pe locul secund. Cea mai bună jucătoare a echipei și chiar a campionatelor balcanice a fost Maria Roșianu. S-au mai evidențiat Tatiana Rădulescu și Diana Mihalic.

Clasamentul final : 1. Bulgaria 6 p, 2. ROMÂNIA 5 p., 3. Iugoslavia 4 p., 4. Grecia 3 p.

— FOTBAL —

RAPID A CIȘTIGAT „CUPA MUNICIPIULUI BUCUREȘTI"

RAPID — STEAUA 1—0 (0—0)

A marcat : Dumitru (min. 77). A arbitrat foarte bine C. Petrea.

STEAGUL ROȘU — PROGRESUL 6—3 (2—1, 2—2)

Au marcat : Gherghell (min. 21), Györfy (min. 38), precum și Pescaru, Györfy, Necula și Adamache — toți din lovituri de la 11 m la terminarea meciului, respectiv Șt. Marinescu (min. 2), D. Popescu (min. 50) și I. Dinu — din 11 m. A condus foarte bine A. Munich.

STEAUA — PROGRESUL 4—0 (2—0)

Au marcat : Iordănescu (min. 7 și 21), Tătaru II (min. 63 și 88). A arbitrat bine C. Ghemigean.

RAPID — STEAGUL ROȘU 3—1 (1—1)

Au înscris : Străț (min. 31), Neagu (min. 74 și 81), respectiv Ivăncescu (min. 39 din 11 m). A condus bine G. Limona.

RAPID : Răducanu — POP, Lupescu, Dan, Greavu, DINU, DUMITRU, NĂSTURESCU, ȘTRAȚ, NEAGU, Angelescu (Codreanu).

STEAGUL ROȘU : Adamache — IVĂNCESCU, Jenei, Olteanu, Rusu, PESCARU, Balint, Cadar (NECULA), Dumitriu II (FLORESCU), Ghergheli, Györfy (Drăgoi).

★

După finală, au fost înmînate cîte o cupă echipei RAPID — cîștigătoarea ediției a IV-a, jucătorului GYÖRFY (Steagul roșu) — golgeterul competiției și lui CONSTANTIN DUMITRU (Progresul) — cel mai tînăr jucător (va împlini 17 ani la 22 noiembrie 1970).

Fiindcă, de la un timp, noțiunea de „repetiție generală" a trecut hotarele teatrului, ajungînd și în sport, cu absolut același sens, o vom folosi pentru a caracteriza „Cupa municipiului București", și mai ales finala ei, disputată duminică seara, pe ploaie, între Rapid și Steagul roșu. A fost într-adevăr, o „repetiție generală" (cu „decoruri și costume") a noului campionat al diviziei A, a cărui premieră va avea loc duminică. S-a jucat exact ca în campionat, echipele angajîndu-se în luptă pe toate planurile, cel al ambiției fiind și el evident tot timpul. De altfel, „Cupa municipiului București" a încetat de mult de a mai fi doar o competiție de verificare a echipelor bucureștene, în ajun de campionat, ea căpătînd dimensiunile unei întreceri autentice, atît în ochii jucătorilor, cît și ai spectatorilor. Acest lucru s-a văzut, în primul rînd, din cheltuiala de energie de pe teren, din ritmul dîrzeniei cu care au luptat pentru fiecare balon. Iar la sfîrșit, calda manifestație de simpatie pe care publicul a făcut-o învingătorilor a venit parcă să întregească caracterul **competițional** și reușita acestei întreceri tradiționale.

Iată și cîteva aprecieri asupra celor 4 echipe care au evoluat în această competiție :

• **RAPID :** a avut compartimente omogene, cu o bună legătură între ele, iar Neagu și Străț au fost prompți în fazele de finalizare. Foarte activi — mijlocașul Dumitru și fundașul Pop. Excelentă mișcarea în teren a echipei, în repriza a II-a a finalei.

• **STEAGUL ROȘU :** este pozitiv faptul că brașovenii n-au avut o prezență formală, ci au dorit victoria, au luptat pentru ea, dar au avut fluctuații în joc. Dumitriu II, urmărit cu atenție de către spectatori, dar mai cu seamă de către adversari, a avut momente de fotbal rafinat, dar sub aspectul spontaneității poate că timpul și activitatea ne vor conduce la concluzii mai ferme.

STEAUA : echipa este încă în formare, în căutarea soluțiilor, dar tinerii ei jucători — Iordănescu, Tătaru, Ștefănescu, Ciugarin — pot primi, în continuare, tot creditul.

PROGRESUL : echipa de tineret a acestui club ne-a oferit o repriză cu Steagul roșu — a doua — de bună calitate. M. Sandu, Năstase, Ghiță, Stan sînt nume pe care le vom întîlni, credem, chiar în prima formație.

Jack BERARIU
Pompiliu VINTILĂ

P.S. Dacă, după o îndelungată activitate, Lupescu și Dan (Despre Răducanu, din păcate, vorbim în van), n-au ajuns încă la concluzia că desconsiderarea adversarului n-are nimic comun cu etica sportivă, ne facem datoria de a le atrage atenția, prin acest nedorit post-scriptum. O notă discordantă a făcut și Olteanu, nervos, agresiv în final. Presupunem că în cadrul acțiunilor de pregătire a noului campionat n-au fost „repetate" și puse la punct și gesturile nesportive.

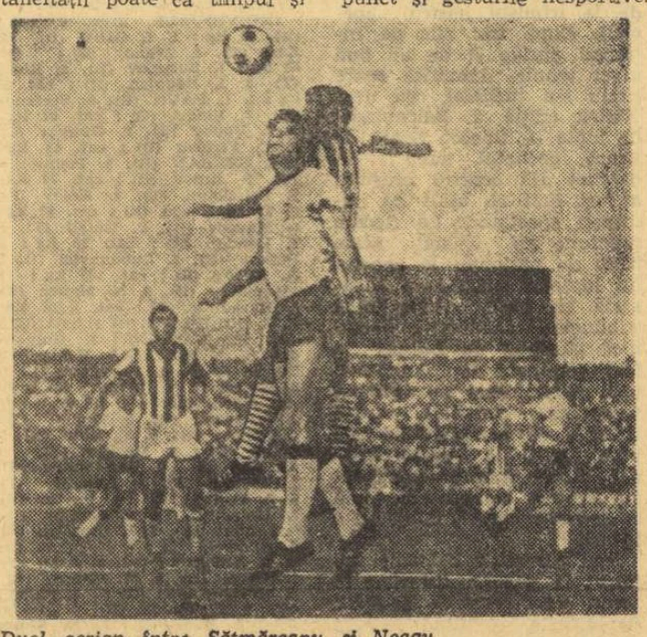

Duel aerian între Sătmăreanu și Neagu

Foto : A. NEAGU

VERONA — DINAMO BUCUREȘTI 2-2 (1-2)

• RADU NUNWEILLER ȘI BOTH, AUTORII GOLURILOR INSCRISE DE DINAMOVIȘTI
• MIINE DINAMO ÎNTÎLNEȘTE PE F. C. BOLOGNA

BOLOGNA 24 (prin telex, de la corespondentul nostru). Disputată duminică seara, la Verona, pe o vreme capricioasă (la început ploaie, apoi soare), dar pe un teren bun pentru joc, partida amicală Verona—Dinamo București s-a încheiat cu un rezultat de egalitate : 2—2 (1—2). Confirmînd așteptările, fotbaliștii bucureșteni au făcut un joc apreciat de numeroșii spectatori veronezi, mai ales în prima repriză, cînd, de altfel, ei au concretizat două din numeroasele ocazii de a înscrie prin *Nunweiller VI* (min. 30) și *Both* (min. 38) după ce s-au văzut conduși cu 1—0 în min. 23, în urma unui gol realizat din penalty de atacantul central Clerici. În această repriză, în care Dinamo a avut o „verticală" de clasă în Dinu și Nunweiller VI, oaspeții s-au dovedit net superiori. Și, dacă din centrul liniei de atac dinamoviste n-ar fi lipsit Dumitrache, Verona s-ar fi întors — probabil — la vestiare cu mai multe goluri la pasiv.

În repriza secundă, însă, jocul s-a echilibrat, datorită „căderii" mijlocașului Nunweiller, căderе care a permis gazdelor să pună stăpînire pe mijlocul terenului și să înscrie prin Muiesan (min. 82).

DINAMO : Constantinescu — Cheran, Stoenescu, Dinu, Deleanu, Sălceanu, Nunweiller VI, Lucescu, Both, Popescu, Nuțu (Mustățea).

VERONA : Pizzaballa (Colombo) — Sirena (Bergamaschi), Landini (Nanni), Masetti, Battistoni, Mascalaito (Stenti), D'Amato (Listanti), Moschino (Orazi), Clerici, Muiesan, Mazannti.

Miercuri, în ultimul meci al turneului pe care îl întreprinde în Italia, Dinamo București va întîlni puternica echipă F.C. Bologna.

Cesare TRENTINI

16 STATUI PE „ȘOSEAUA FOTBALULUI MONDIAL"

DEMBROVSCHI,

ALĂTURI DE PELÉ, RIVERA, BECKENBAUER...

CIUDAD DE MEXICO, (Agerpres). La cîteva zile după terminarea campionatului mondial de fotbal, în Mexic a fost inițiat un concurs național pentru stabilirea celui mai bun jucător din fiecare echipă care a participat la turneul final. Iată jucătorii care au primit cele mai multe voturi : **Pelé** (Brazilia), **Rivera** (Italia), **Beckenbauer** (R. F. a Germaniei), **Montero** (Uruguay), **Moore** (Anglia), **Bîșevei** (U.R.S.S), **Cubillas** (Peru), **Valdivia** (Mexic), **Svensson** (Suedia), DEMBROVSCHI (ROMANIA), **Lambert** (Belgia), **Spiegler** (Israel), **Bonev** (Bulgaria), **Kasson** (Maroc), **Kuna** (Cehoslovacia), **Martinez** (Salvador).

În cîteva zile, inițiatorii acestui concurs urmează să pună în aplicare hotărîrea luată de la început : înălțarea a 16 statui pe o șosea care urmează să se numească „șoseaua fotbalului mondial". Fiecăruia dintre jucătorii mai sus citați i se va face cîte o statuie în mărime naturală.

★

Aflăm, în ultimul moment, că jucătorul Em. Dembrovschi a suferit un accident de automobil. Jucătorul băcăuan se află internat în spital, dar, se pare, că urmările nu vor fi grave.

ETAPA A II-a A DIVIZIEI B

SERIA I: O singură echipă — Sportul studențesc — învingătoare în deplasare

METALUL BUCUREȘTI—C.F.R. PAȘCANI 1—1 (1—0). Nu se stinsese bine ecoul primului fluier de arbitru (min. 1) cînd, în urma unui „un-doi" cu Șt. Georgescu, Iancu, aflat în poziție ideală de șut, este „îmbrățișat" de Panait. 11 m clar, transformat de Cojocaru : 1—0 pentru Metalul. Se părea că vom asista în continuare la o partidă agreabilă, dar metalurgiștii se închid în propriul careu. Anost în repriza I și la începutul celei de a doua, meciul devine ceva mai animat în ultimele 30 de minute, datorită, în special, feroviarilor, care după o suită de ratări, reușesc egalarea în **min. 78, prin Ciupa.** Corect arbitrajul brigăzii constănțene R. Cocoi (la centru), A. Pilosian și Gh. Tacciu. **(G. Raețki).**

POLITEHNICA GALAȚI—CEAHLĂUL P. NEAMȚ 2—0 (0—0). La prima lor evoluție în fața suporterilor, studenții au realizat o victorie dificilă, dar pe deplin meritată. Oaspeții s-au apărat cu îndîrjire pînă în minutul 76, cînd autogolul fundașului **Gheorghe Aurel** i-a conturat pe studenți în învingători. Al doilea gol a fost realizat de fundașul **Rizea** (min. 87).

În min. 15, Bucur (Politehnica) a ratat o lovitură de la 11 m. A arbitrat foarte bine **Ilie Drăghici** — București. **(T. Siriopol**—coresp.).

METALUL TIRGOVIȘTE—OȚELUL GALAȚI 2—1 (0—1). Gazdele au cîștigat cu neașteptată greutate, golul victoriei fiind înscris abia în min. 81, prin **Pîrvu. Nicoară** (Oțelul) a deschis scorul, în min. 44. Localnicii au egalat în min. 60, prin **Pavlovici.** Jocul a fost de slab nivel. Competent arbitrajul prestat de **Gheorghe Popovici** — București. **(Mișu Avanu,** coresp.).

POIANA CIMPINA — Ș.N. OLTENIȚA 1—1 (1—1). Cîmpinenii și-au dezamăgit suporterii, neputînd învinge o echipă care a trăit numai prin ambiție și care din min. 15 a jucat în 10 oameni, datorită eliminării lui Cîmpeanu pentru lovirea intenționată a adversarului. Au marcat : **Constantin** (min. 1) pentru S.N.O., respectiv **Otărășanu** (min. 14) pentru Poiana. A arbitrat bine **D. Isăcescu** — București. **(Eugen Stroe** — coresp.)

PROGRESUL BRĂILA — ȘTIINȚA BACĂU 1—0 (1—0). Peste 7 000 de spectatori au urmărit pe noul stadion Progresul o partidă care a aparținut, în general, echipei gazdă. Rezultatul putea fi mai mare dacă înaintașii localnici n-ar fi ratat în fazele de finalizare. De remarcat că Progresul a ratat un 11 m, în min. 10, prin Iancu. A marcat **Ologu** (min. 29). Au fost eliminați pentru lovirea adversarului Ciocoiu (Știința — min. 77) și Traian (Progresul — min. 78). A arbitrat bine **Gh. Vasilescu I** (București). **(R. Grigore** — coresp.)

PORTUL CONSTANȚA — DUNĂREA GIURGIU 2—0 (2—0). În primul meci disputat pe teren propriu, localnicii au reușit să obțină victoria cu scorul de 2—0. Jocul a fost de slabă factură tehnică și presărat cu multe duritați. A înscris **Fătu** (min. 24 și 45). Satisfăcător arbitrajul lui **M. Vasiliu** — Ploiești. **(M. Șculeanu** — coresp.)

FLACĂRA MORENI — SPORTUL STUDENȚESC BUCUREȘTI 1—3 (0—1). Echipa locală și-a decepționat suporterii, jucînd confuz. Golurile au fost realizate de **Ciornoavă** (min. 40), **Pană** (min. 49 și 78 din 11 m) pentru Sportul studențesc, **Bot** (min. 86) pentru Flacăra. În min. 68, jucătorii Bujor (Sportul) și Toma (Flacăra) au fost eliminați pentru lovire reciprocă. Mulțumitor arbitrajul lui **G. Pop** — Brașov. **(G. Ilinca,** coresp.).

A. S. ARMATA TG. MUREȘ — METROM BRAȘOV 4—1 (3—1). Conduși cu 1—0, în min. 13, prin golul înscris de **Ferencz,** mureșenii au preluat inițiativa, asaltînd poarta adversă și înscriind de trei ori prin **Czako** (min. 18) și **Fazakaș** (min. 26 și 37). Imediat după pauză, **Caniaro** (min. 46) pecetluiește scorul la 4—1. În min. 26, la situația de 2—1, brașoveanul Ferencz a fost eliminat pentru insulte aduse arbitrului **Vladimir Trifu** (Baia Mare), care a condus corect și autoritar. **(Andrei Szabo** — coresp.)

CLASAMENTUL

1.	A.S. ARMATA TG. MUREȘ	2	2	0	0	7—3 4
2.	Sportul stud.	2	2	0	0	4—1 4
3.	C.F.R Pașcani	2	1	1	0	3—1 3
4.	Met. Buc.	2	1	1	0	2—1 3
5—6.	Portul C-ța	2	1	0	1	2—1 2
5—6.	Polit. Galați	2	1	0	1	2—1 2
7—8.	Știința Bacău	2	1	0	1	2—2 2
7—8.	Progr. Brăila	2	1	0	1	2—2 2
9—11.	Ceahlăul P.N.	2	1	0	1	2—3 2
9—11.	Dunărea Giurgiu	2	1	0	1	1—2 2
9—11.	Met. Tîrg.	2	1	0	1	2—3 2
12.	Metrom Bv.	2	1	0	1	2—4 2
13—14.	Poiana Cîmpina	2	0	1	1	1—2 1
13—14.	S.N. Oltenița	2	0	1	1	2—1 1
15	Oțelul Gl.	2	0	0	2	3—5 0
16.	Fl. Moreni	2	0	0	2	2—5 0

ETAPA VIITOARE (30 august) : Flacăra Moreni — C.F.R. Pașcani, Ș.N. Oltenița — Ceahlăul P. Neamț, A.S.A. Tg. Mureș — Portul Constanța, Știința Bacău — Poiana Cîmpina, Politehnica Galați — Metalul Tîrgoviște, Dunărea Giurgiu — Metalul Buc., Metrom Brașov — Progresul Brăila, Sportul studențesc Buc. — Oțelul Galați.

SERIA A II-a: Gazdele n-au cedat oaspeților nici un punct

C.S.M. SIBIU—MINERUL BAIA MARE 5—1 (2—0). Primul meci oficial al sezonului aici, pe stadionul Metalul, a coincis cu un joc de bună factură tehnică prestat de ambele echipe. Cei peste 7 000 de spectatori au asistat la un recital de goluri oferit de echipa gazdă, în care a strălucit Unguroiu, în rolul de coordonator. Au înscris : **Rădoi** (min. 36 și 50), **Stoicescu** (min. 44 și 67), **Unguroiu** (min. 51), respectiv **Rozsnyai** (min. 75). A arbitrat bine **I. Rus** — Tg. Mureș. **(G. Topirceanu,** coresp.).

CRIȘUL ORADEA — U.M. TIMIȘOARA 2—1 (0—0). Localnicii au atacat susținut, dar numeroasele ratări ale atacanților lor, precum și jocul organizat în apărare al oaspeților, au făcut ca diferența de scor să se limiteze la un singur gol. Au înscris : **Kun II** (min. 52) și **Lucaci** (min. 54), respectiv **Guțuli** (min. 67). A arbitrat bine **I. Cîmpeanu** (Cluj). **(Ilie Ghișa** — coresp. principal)

GAZ METAN MEDIAȘ — GLORIA BISTRIȚA 1—0 (0—0). Partida s-a jucat la Copșa Mică. Golul victoriei a fost realizat de **Șchiau** în min. 52. Gazdele au jucat mai puțin bine ca la Craiova, în prima etapă. De altfel, oaspeții au ratat egalarea, în ultimul minut de joc. A arbitrat bine **Ghiță Constantin** — Brașov. **(Marius Falițiu,** coresp.)

CORVINUL HUNEDOARA — ELECTROPUTERE CRAIOVA 3—0 (1—0). Hunedorenii au deschis scorul, chiar în min. 1, prin **Plean,** apoi jocul a fost echilibrat pînă la pauză. În repriza secundă, apărarea craioveană a fost prinsă în repetate rînduri pe picior greșit, astfel că gazdele au reușit să majoreze scorul prin **Cergo** (min. 52) și **Plean** (min. 55). A arbitrat slab **Ștefan Birăescu** (Timișoara). **(V. Albu** — coresp. principal).

OLIMPIA SATU MARE — C.S.M. REȘIȚA 2—1 (1—0). Cele două formații au desfășurat un joc dinamic. Gazdele au fost mai active, creîndu-și multe ocazii de gol, printre care și un 11 m (min. 25), ratat de Kincses. Au înscris : **Naghi** (min. 40) și **Kincses** (min. 65) pentru echipa Olimpia, **Vuici** (min. 70) pentru C.S.M. A arbitrat corect **O. Ujhelyi** (Oradea). **(A. Verba,** coresp.).

MINERUL ANINA—METALURGISTUL CUGIR 1—0 (0—0). Gazdele au ratat multe ocazii de gol. În plus, portarul oaspeților a apărat excepțional. A marcat **Mathe** (min. 50, cu o lovitură de cap). A arbitrat foarte bine **I. Oprița** (Arad). **(Gh. Crăciunel** — corep.).

C.F.R. ARAD—OLIMPIA ORADEA 2—0 (2—0). Arădenii și-au asigurat victoria în prima parte a meciului cînd au jucat bine și au fructificat două ocazii. Autorii golurilor : **Gligor** (min. 22) și **Gyenge** (min. 42). În repriza secundă, nivelul tehnic al jocului a scăzut datorită terenului alunecos. În min. 34, Gyenge a ratat o lovitură de pedeapsă. Bun arbitrajul lui **C. Nițescu** — (Sibiu). **(Șt. Iacob,** coresp.

POLITEHNICA TIMIȘOARA—VAGONUL ARAD 2—0 (0—0). Peste 6 000 de spectatori au sfidat ploaia, în dorința de a vedea la lucru echipa favorită. Studenții au prestat un joc de calitate, au dominat tot timpul (18—2 raportul de cornere), au realizat combinații spectaculoase. Arădenii au decepționat, atît prin jocul lor de strictă apărare, cît mai ales prin unele atitudini nesportive și proteste la deciziile arbitrului. Cele două goluri au fost înscrise de **Copăceanu** (min. 58) și **Lenhardt** (autogol — min. 75). A arbitrat **Corneliu Pop** — Hunedoara. **(Petru Arcan** — coresp. principal).

CLASAMENTUL

1.	POLITEHNICA TIMIȘOARA	2	2	0	0	8—2 4
2.	Corvinul Hunedoara	2	2	0	0	5—1 4
3.	Min. Anina	2	2	0	0	3—1 4
4.	C.S.M. Sibiu	2	1	1	0	5—1 3
5—6.	Gaz metan	2	1	1	0	3—2 3
5—6.	Crișul	2	1	1	0	3—2 3
7.	C.F.R. Arad	2	1	0	1	2—1 2
8—9.	Gloria Bistrița	2	1	0	1	1—1 2
8—9.	Olimpia S.M.	2	1	0	1	2—2 2
10.	Min. Baia Mare	2	1	0	1	2—5 2
11.	C.S.M. Reșița	2	0	1	1	2—3 1
12.	Olimpia Orad.	2	0	1	1	0—2 1
13.	Electroputere	2	0	1	1	2—5 1
14.	U.M.T.	2	0	0	2	2—4 0
15.	Vagonul	2	0	0	2	1—4 0
16.	Metalurgistul	2	0	0	2	2—7 0

ETAPA VIITOARE (30 august) : Electroputere Craiova — Polit. Timișoara, Olimpia Oradea — Corvinul Hunedoara, C.S.M. Reșița — Gaz metan Mediaș, Metalurgistul Cugir — C. F. R. Arad, Vagonul Arad — Crișul Oradea, Gloria Bistrița — Olimpia Satu Mare, C.S.M. Sibiu — Minerul Anina, U.M. Timișoara — Minerul Baia Mare.

START ȘI ÎN DIVIZIA C...

SERIA I

Penicilina Iași — Textila Botoșani 1—1 (0—0)
I.T.A. Pașcani — Minerul Comănești 1—1 (1—0)
Textila Buhuși — Chimia Suceava 1—0 (1—0)
Fulgerul Dorohoi — Minobrad Vatra Dornei 2—0 (1—0)
Cimentul Bicaz — Foresta Fălticeni 1—1 (1—1)
Rarăul Cîmpulung — Victoria Roman 1—0 (0—0)
Minerul Gura Humorului—Letea Bacău 4—0 (1—0)
Petrolul Moinești — Nicolina Iași 5—3 (2—1)

(Corespondenți : V. Diaconescu, V. Apostol, I. Vieru, I. Mandache, Viorica Cojocaru, A. Rotaru, D. Bolohan, C. Panaite).

Etapa viitoare (6 septembrie) : Foresta Fălticeni—Textila Buhuși, Letea Bacău — Penicilina Iași, Textila Botoșani — Minerul G. Humorului, Victoria Roman — Petrolul Moinești, Chimia Suceava — Fulgerul Dorohoi, Minerul Comănești — Cimentul Bicaz, Nicolina Iași — I.T.A. Pașcani, Minobradul V. Dornei — Rarăul Cîmpulung.

SERIA A II-A

Dacia Galați — Unirea Focșani 2—1 (2—1)
Metalul Buzău — Rulmentul Bîrlad 1—1 (1—1)
Ancora Galați — A.S.M. Tecuci 1—2 (0—0)
Unirea Tricolor Brăila — Metalul Plopeni 0—1 (0—1)
Chimia oraș Gh. Gheorghiu-Dej — Voința București 3—2 (1—2)
Petrolistul Boldești — Metalurgistul Brăila 1—0 (1—0)
Petrolul Berca—Șoimii Buzău 2—3 (1—2)
Olimpia Rîmnicu Sărat — S.U.T. Galați 2—1 (2—1)

(Corespondenți : S. Constantinescu, M. Dumitru, C. State, I. Baltag, Gh. Gorun, N. Dinică, I. Bostan, T. Budescu).

Etapa viitoare : S.U.T. Galați — Metalul Buzău, Șoimii Buzău — Ancora Galați, Metalurgistul Brăila — Dacia Galați, Rulmentul Bîrlad — Petrolul Boldești, A.S.M. Tecuci — Petrolul Berca, Voința Buc. — Unirea Tricolor Brăila, Unirea Pașcani — Olimpia Rm. Sărat, Metalul Plopeni — Chimia oraș Gh. Gheorghiu-Dej.

SERIA A III-A

Electronica Obor Buc. — Marina Mangalia 3—0 (1—0)
Tehnometal București — Celuloza Călărași 1—1 (0—0)
Cimentul Medgidia — Electrica Constanța 2—1 (0—0)
Vulturul Tulcea — Prahova Ploiești 0—0
Olimpia Giurgiu — Delta Tulcea 0—1 (0—1).
Energia Slobozia — I.M.U. Medgidia 1—1.
Unirea Mănăstirea — Laromet București 2—0 (1—0)
Victoria Florești — Flacăra roșie București 2—1 (2—1)

(Corespondenți : Fl. Sandu, A. Vasilescu, R. Avram, I. Turșie, Tr. Barbălată, M. Vișoiu, Gh. Tufcea, N. Coman).

Etapa viitoare : Electrica Constanța — Energia Slobozia, Laromet Buc.—Cimentul Medgidia, Celuloza Călărași — Vulturul Tulcea, Marina Mangalia — Tehnometal București, Flacăra roșie Buc. — Olimpia Giurgiu, Prahova Ploiești — Unirea Mănăstirea, Delta Tulcea — Victoria Florești, I.M.U. Medgidia — Electronica Obor.

SERIA A IV-A

Autobuzul București — Comerțul Alexandria 4—1 (0—1)
Sirena București — Chimia Rm. Vîlcea 2—0 (1—0)
F.C. Caracal—I.R.A. Cîmpina 3—1 (2—1)
Lotru Brezoi — Petrolul Tîrgoviște 3—3 (2—1)
Petrolul Videle — Unirea Drăgășani 1—0 (0—0)
Chimia Tr. Măgurele—Dacia Pitești 3—0 (2—0)
Progresul Corabia — Mașini unelte București 2—0 (1—0)
Gloria Slatina — Sportul muncitoresc București 1—2

(Corespondenți : A. Păpădie, S. Florian, Gh. Donciu, I. Zidaru, N. Pană, D. Grula, C. Filip).

Etapa viitoare : Sportul muncitoresc București—Progresul Corabia, Dacia Pitești-Lotru Brezoi, Petrolul Tîrgoviște—Autobuzul Buc., Chimia Rm. Vîlcea — Petrolul Videle, Mașini unelte Buc. — F. C. Caracal, Comerțul Alexandria — Gloria Slatina, Unirea Drăgășani — Chimia Tr. Măgurele, I.R.A. Cîmpina — Sirena București.

SERIA A V-a

Victoria Caransebeș — Electromotor Timișoara 1—1 (0—1)
M.E.V.A. Turnu Severin—Știința Petroșani 2—1 (1—1)
Furnirul Deta — Minerul Motru 3—0 (1—0)
Vulturii Textila Lugoj — Minerul Lupeni 2—0 (2—0)
Minerul Bocșa — Steagul roșu Plenița 1—0 (0—0)
Metalul Topleț — C.I.L. Tg. Jiu 1—1 (1—0)
Minerul Moldova Nouă — Metalul Turnu Severin 2—0 (0—0)
Dunărea Calafat — C.F.R. Caransebeș 4—2 (0—1)

(Corespondenți : I. Alexandrescu, Gh. Manafu, I. Lech, N. Sorinca, I. Sanfiroiu, C. Avram, P. Sumandan, St. Zvîgnea).

Etapa viitoare : C.F.R. Caransebeș — Furnirul Deta, Metalul Tr. Severin — Victoria Caransebeș, Minerul Motru — M.E.V.A. Tr. Severin, Știința Petroșani — Minerul Bocșa, Electromotor Timișoara — Vulturii Textila Lugoj, C.I.L. Tg. Jiu — Dunărea Calafat, Minerul Lupeni — Metalul Topleț, Steagul roșu Plenița — Minerul Moldova Nouă.

SERIA A VI-A

Industria sîrmei Cîmpia Turzii — Minerul Teliuc 2—0 (0—0)
A. S. A. Sibiu — Minaur Zlatna 0—1 (0—0)
Metalul Aiud — Soda Ocna Mureș 1—1 (0—0)
Minerul Ghelar — Victoria Călan 0—1 (0—1)
Chimica Tîrnăveni — Mureșul Deva 1—1 (1—1)
C.F.R. Simeria — Metalul Copșa Mică 3—1 (3—0)
Aurul Brad — Independența Sibiu 0—1 (0—1)
Unirea Alba Iulia — Arieșul Cîmpia Turzii 1—1 (1—0)

(Corespondenți : L. Donciu, G. Topirceanu, I. Somoghi, Fl. Oprița, N. Ganea, M. Munteanu, I. Lupu, I. Filipescu).

Etapa viitoare : Independența Sibiu — Metalul Aiud, Minerul Teliuc — Minerul Ghelar, Minaur Zlatna—Ind. sîrmei C. Turzii, Soda Ocna Mureș — Chimica Tîrnăveni, Arieșul C. Turzii — C.F.R. Simeria, Mureșul Deva—Unirea Alba Iulia, Metalul Copșa Mică — A.S.A. Sibiu, Victoria Călan — Aurul Brad.

SERIA A VII-A

Topitorul Baia Mare-Someșul Satu Mare 1—1 (0—1).
Someșul Beclean-Unirea Dej 2—2 (2—0).
C.I.D. Gherla-Foresta Năsăud 4—0 (1—0).
Dermata Cluj-Constructorul Baia Mare 2—1 (0—0).
C.I.L. Sighetul Marmației-Unirea Zalău 3—0 (1—0).
Minerul Baia Sprie-Victoria Carei 0—0.
Arieșul Turda-Metalul Salonta 6—0 (2—0).
Bradul Vișeul de Sus-Chimistul Baia Mare 1—0 (1—0).

(Corespondenți : V. Săsăranu, I. Pintea, A. Szabo, E. Urs, V. Godja, R. Pop Ciprian, P. Lazăr, Maria Iuscu).

Etapa viitoare : Victoria Carei-C.I.D. Gherla, Metalul Salonta-Topitorul B. Mare, Someșul S. Mare-Someșul Beclean, Unirea Dej-Bradul Vișeul de Sus, Constructorul B. Mare-C.I.L. Sighetul Marmației, Unirea Zalău-Arieșul Turda, Chimistul B. Mare-Dermata Cluj, Foresta Năsăud-Minerul Baia Sprie.

SERIA A VIII-A

Carpați Brașov — Vitrometan Mediaș 4—2 (1—1)
C.F.R. Sighișoara — Chimia Făgăraș 1—1 (0—1)
Minerul Bălan — Torpedo Zărnești 4—1 (1—1)
Oltul Sf. Gheorghe — Chimia oraș Victoria 3—0 (1—0)
Colorom Codlea — Caraimanul Bușteni 1—2 (1—0)
Forestierul Tîrgu Secuiesc—Viitorul Gheorghieni 1—2 (0—1)
Lemnarul Odorheiul Secuiesc — Carpați Sinaia 4—1 (1—0)
Unirea Cristurul Secuiesc—Tractorul Brașov 1—1 (1—0)

(Corespondenți : C. Gruia, I. Hîrșu, R. Bortoș, Gh. Briotă, N. Seceleanu, L. Bucs, A. Pialoga, V. Lörinczi).

Etapa viitoare : Carpați Sinaia — Unirea Cr. Secuiesc, Torpedo Zărnești — Oltul Sf. Gheorghe, Chimia Victoria—Colorom Codlea, Tractorul Brașov — Minerul Bălan, Viitorul Gheorghieni — Lemnarul Odorheiul Secuiesc, Caraimanul Bușteni — Forestierul Tg. Secuiesc, Vitrometan Mediaș — C.F.R. Sighișoara.

Întîlniri internaționale

U.T.A. — ELORE BEKESCSABA 2—1 (2—1)

Arad, 24 (prin telefon) Începutul acestei partide, disputată duminică în localitate, a aparținut formației textiliste care, în minutele 2 și 10, a reușit să înscrie de două ori, prin **Axente** și **Dembrovschi.** Apoi, fotbaliștii oaspeți au redus din handicap în min. 19 prin golul înscris de **Nemeth.**
(Șt. Iacob — coresp. principal)

UNIVERSITATEA CRAIOVA — DUNAV RUSSE 2—1 (0—0)

Craiova, 24 ((prin telefon). Meci de nivel mediocru. Oaspeții au deschis scorul în min. 58 **(Marinov),** dar craiovenii au egalat în min. 73 printr-o lovitură de la 11 m transformată de **Bitlan.** În min. 75, Țarălungă a înscris punctul victoriei. **(T. Costin** —coresp.).

În meci amical

F.C. Argeș—Petrolul 1-1 (1-0)

Pitești, 24 (prin telefon). Acest meci de verificare — disputat duminică în localitate — s-a dovedit util pentru ambele echipe. Gazdele au deschis scorul în min. 30 prin **Frățilă,** dar oaspeții au egalat după pauză (min. 65) datorită golului înscris de **Dincuță. (I. Udrescu** și **I. Onicel**—coresp.).

PENTRU IUBITORII FOTBALULUI !

În numărul de mîine al ziarului nostru vom publica un amplu tablou cu datele cele mai noi și utile privind echipele divizionare A înaintea noului campionat, care va începe duminică.

LOTO-PRONOSPORT

AȘA ARATĂ O VARIANTĂ CU 13 REZULTATE EXACTE LA CONCURSUL PRONOSPORT NR. 34, ETAPA DIN 24 AUGUST

1. Prog. Brăila — Știința Bac. 1
2. Flacăra — Sportul studențesc 2
3. Metalul Tg. — Oțelul 1
4. Portul — Dunărea Giurgiu 1
5. Poiana — S.N. Oltenița x
6. Polit. Galați — Ceahlăul 1
7. C.S.M. Sibiu — Minerul B.M. 1
8. C.F.R Arad — Olimpia Or. 1
9. Polit. Timișoara — Vagonul 1
10. Corvinul — Electroputere 1
11. Min. Anina — Metalurgistul 1
12. Gaz metan — Gl. Bistrița 1
13. Olimpia S.M. — C.S.M. Reșița 1

Fond de premii : 142 227 lei.

NUMERELE EXTRASE LA TRAGEREA LOTO DIN 21 AUGUST

Extragerea I : 67 74 58 39 66 19 20 43 61. Fond de premii : 439 909 lei. Extragerea a II-a : 88 40 86 16 83 60 46. Fond de premii : 466 363 lei — din care 55 525 lei report categ. A.

DELEGAȚIA ROMÂNIEI PLEACĂ ASTĂZI LA UNIVERSIADA DE LA TORINO

În ajunul startului, reportaj plin de... speranțe

Ieri, ca și în multe din zilele trecute, sportivii universitari s-au aflat în febra pregătirilor. Apropierea startului celei de a VI-a Universiade (Torino, 26 august — 6 septembrie) i-a obligat să-și suspende zilele de repaus, să se concentreze în lungi ore de antrenament, să încerce finisarea unor procedee tehnice, să mai adauge ceva bagajului de cunoștințe tactice.

La complexul sportiv 23 August, unde se află „cartierul general", îi puteai întîlni pe baschetbaliști și baschetbaliste, venind sau plecînd spre sala Floreasca — unde au loc antrenamentele, pe poloiști — discutînd despre „reprizele" din bazinul de la Constructorul, pe Socol și Sepci repetînd elementele caruselului celor 10 probe, pe scrimeri și scrimere susținînd zeci și zeci de asalturi în sala de la etajul I, pe aproape toți cei ce astăzi, la ora prînzului, vor lua loc în avionul de Torino. Lipseau cîțiva atleți (rămași în pregătire pentru campionatele naționale, urmînd să vină la Universiadă la 1 septembrie) și înotătorii (aflați în drum spre București, venind de la Balcaniada de la Atena). În sala Constructorul, voleibaliștii au predat ștafeta (locul pe teren) voleibalistelor. **Helga Bogdan — „căpitanul"** reprezentativei naționale și al celei studențești — găsește, totuși, cîteva clipe pentru o discuție.

— Așadar, după Katowice și Constanța, un nou start, cel de la Torino. Jocurile mondiale universitare vor însemna un nou succes pentru echipa în care jucați rolul de dirijoare ?

— Nimeni nu începe o bătălie fără să aibă dorința de a învinge. Nutrim speranța, vrem, vom face totul să cîștigăm locul I la această Universiadă ce se anunță o competiție de o amploare fără precedent. Principalele noastre adversare, cred, vor fi voleibalistele japoneze. La Budapesta, în 1965, le-am întrecut. O putem face, desigur, și acum. Dar, Torino reprezintă doar o etapă din lungul șir al ambițiilor noastre. Ne așteaptă, după puțină vreme, campionatele mondiale de la Sofia, marele examen al reafirmării, popasul cel mai important — în acest an — pe itinerarul nostru competițional. Un succes la Torino ar putea să ne dea și mai multă încredere în forțe, ar fi un suport moral.

Lîngă noi, un component al echipei masculine studențești, **Dorin Porosnicu.** Aflată la primul opus — ultimul loc, al VIII-lea, în turneul de la Timișoara — formația pleacă la Torino, după unele opinii, în postura de outsider.

— Deci, puține șanse la Universiadă ?

Voleibalistele surprinse ieri, la ultimul antrenament, de fotoreporterul nostru Th. Macarschi.

— Nu sînt de acord cu această afirmație. Eu cred într-o medalie de argint.

— Aveți și argumente ?

— Firește. Echipa a fost alcătuită din jucători provenind de la 7 formații. N-a avut meciuri în picioare, n-a fost omogenă. Înfrîngerile de la Timișoara au avut însă și o parte bună. Ele au însemnat meciuri jucate, posibilități de unificare a concepției, de alcătuire a unei echipe în adevăratul sens al cuvîntului. S-au profilat și s-au omogenizat liniile, cuplurile de ridicători și trăgători. Acum reprezentativa noastră poate aborda o competiție de talia Universiadei cu multe speranțe.

Speranțe. Am auzit repetat acest cuvînt de nenumărate ori. Studenții sportivi din țara noastră pleacă la Torino nutrindu-le pentru o comportare bună. Pe care le-o dorim din toată inima.

Hristache NAUM

sportul în lume

NOI SUCCESE ALE LUPTĂTORILOR ROMÂNI

St. POPESCU — MEDALIE DE AUR, A. ȘUBA ȘI M. PÎRCĂLABU — MEDALII DE BRONZ LA C. E. DE LUPTE LIBERE (JUNIORI)

HUSKVARNA, 24 (prin telefon). S-a tras cortina și peste întrecerile primei ediții a campionatelor europene de juniori la lupte libere. Din nou în frumoasa sală de sport din localitate a răsunat, duminică noaptea, imnul României în aplauzele miilor de spectatori suedezi. Pentru că, asemeni juniorilor români de la „greco-romane" și 3 dintre tinerii noștri specialiști în luptele libere au reușit să urce pe podiumul laureaților : STELIAN POPESCU (cat. 75 kg) **— medalie de aur,** ANDREI ȘUBA (cat. 60 kg) și MARIN PÎRCĂLABU (cat. 70 kg) — **medalii de bronz.** Și poate că și ceilalți doi juniori români prezenți în competiție ar fi intrat în posesia unor medalii, dar **Gheorghe Dobrănel** (cat. 56 kg) s-a accidentat în meciul inaugural cu elvețianul Peter Schadler, părăsind concursul, iar **Viorel Enache** (cat. +100 kg), după ce l-a învins prin tuș, în min. 4, pe suedezul Dennis Linden, a pierdut la puncte partida cu Tocico Radev (Bulgaria) și la tuș (min. 5) meciul cu Mehmed Güclu (Turcia), în urma unor greșeli copilărești.

Iată acum cîteva însemnări făcute la întîlnirile celor trei laureați. De bună seamă ne vom opri mai întîi la **Stelian Popescu,** cel care și-a înscris numele în cartea de onoare a „europenelor" inaugurale. Juniorul giuleștean (Rapid București — antrenor Vasile Pătrașcu) a dispus la puncte de Franke Birke (R.D.G.), după care l-a fixat cu umerii pe saltea (min. 7) pe Maciko Ghelganov (Bulgaria). În turul 3 a fost liber, iar în finală a luptat cu Aleksandr Poliakov (U.R.S.S.), cu care a terminat la egalitate (8—8), deși pînă în ultimele 40 de secunde conducea cu 8—6 p. **Andrei Șuba** b.t. (min. 5) Gerard Dimier (Franța), p.p. Tocico Atanasov (Bulgaria), b.t. (min. 6) Ekrem Cakar (Turcia), b.t. (min. 7) Tom Gustavsson (Suedia) și în finală, p.p. Dieter Ilner (R.D.G.) ; **Marin Pîrcălabu** b.p. (16—2 p) Envic Jorna (Suedia) b.p. Ilcev Vlahov (Iugoslavia), b.p. Vigh Gabor (Ungaria), b.p.d. (20—0) Wily Mayer (R.F. a Germaniei) și, în finală, p.p. Petar Nedev (Bulgaria) și p.p. Anatoli Marcovici (U.R.S.S.). Alte amănunte, la întoarcerea în țară a sportivilor.

CAMPIONII EUROPENI DE JUNIORI PE ANUL 1970 LA LUPTE LIBERE

Cat. 48 kg : **Hasan Isov** (Bulgaria).
Cat. 52 kg : **Ibramr Hallon** (Bulgaria).
Cat. 56 kg : **Blagoi Asenov** (Bulgaria).
Cat. 60 kg : **Tolso Hristov** (Bulgaria).
Cat. 65 kg : **Spas Anghelov** (Bulgaria).
Cat. 70 kg : **Petar Nedev** (Bulgaria).
Cat. 75 kg : STELIAN POPESCU (România).
Cat. 81 kg : **Liutviev Sucri** (Bulgaria).
Cat. 87 kg : **Solman Hasimikov** (U.R.S.S.).
Cat. +87 kg : **Soslan Andiev** (U.R.S.S.).

„Cupa Europei" la atletism

● Heide Rosendhal (R.F.G.) la 2 centimetri de recordul mondial la lungime ● Westermann și Meissner învinse ● Decalaj de puncte între primele două clasate și restul echipelor participante

Cea de a III-a finală a competiției atletice internaționale feminine dotată cu „Cupa Europei", desfășurată la Budapesta, a oferit o luptă interesantă între sportivele din R. D. Germană și R. F. a Germaniei. Victoria a revenit selecționatei R.D.G., care a totalizat 7 victorii (față de cele 5 ale adversarelor). Dintre rezultate subliniem în mod deosebit săritura de 6,80 m a Heidei Rosendahl (R. F. a Germaniei), la numai 2 centimetri de recordul lumii ce aparține Vioricăi Viscopoleanu.

REZULTATE TEHNICE : înălțime — R. SCHMIDT (R.D.G.) 1,84 m ; A. Lazareva (U.R.S.S.) 1,84 m ; K. Mack (R.F.G.) 1,76 m ; greutate — N. CIJOVA (U.R.S.S.) 19,42 m, H. Friedel (R.D.G.) 18,01 m ; L. Szewinska (Pol.) 17,01 m, M. Fuchs (R.F.G.) 16,93 m ; 1 500 m — E. TITTEL (R.F.G.) 4:16,3, G. Hoffmeister (R.D.G.) 4:16,5, L. Bragina (U.R.S.S.) 4:17,2 ; R. Ridley (Ang.) 4:19,8 ; 4x400 m — R.D.G. 3:37,0 ; R. F. a Germaniei 3:37,2 ; Anglia 3:37,8 ; U.R.S.S. 3:38,6 ; Polonia 3:39,5 ; 100 m — MICKLER (R.F.G.) 11,3 ; Meissner (R.D.G.) 11,4 ; Balogh (Ung.) 11,4 ; Buharina (U.R.S.S.) 11,6 m ; 800 m — JANZE (R.F.G.) 2:04,9, Carey (Ang.) 2:05,3, Wieck (R.D.G.) 2:05,4 ; Kulcsak (Ung.) 2:06,4 ; 400 m — FISCHER (R.D.G.) 53,2 ; Frese (R.F.G.) 53,5 ; Popkova (U.R.S.S.) 54,0 ; Stirling (Ang.) 54,4 ; Sefer (Ung.) 54,7 ; 4x100 m — R. F. A GERMANIEI 43,9 ; R.D.G. 44,5 ; Ungaria 44,8 ; U.R.S.S. 45,0 ; Polonia 45,2 ; sulițā — FUCHS (R.D.G.) 60,60 m (rec.) ; Jaworska (Pol.) 55,90 m ; Saulite (U.R.S.S.) 54,52 m ; Vidos (Ung.) 53,44 m ; 200 m — MEISSNER (R.D.G.) 23,1, I. Mickler (R.F.G.) 23,3 ; C. Balogh (Ung.) 23,3 ; Golden (Ang.) 23,7 ; 100 m.g. — K. BLAZER (R.D.G.) 13,1 ; T. Sukniewicz (Pol.) 13,2 ; M. Bach (R.F.G.) 13,7 ; Kondrasova (U.R.S.S.) 13,8 ; lungime — H. ROSENDHAL (R.F.G.) 6,80 m (rec.) ; A. Wilson (Ang) 6,57 m ; M. Herbst (R.D.G.) 6,44 m. Rurka (Pol.) 6,29 m ; disc — K. ILLGEN (R.D.G.) 61,60 m ; L. Westermann (R.F.G.) 61,44 m ; T. Daniilova (U.R.S.S.) 57,84 m ; Kleiberne (Ung.) 55,28 m.

Clasament final : 1. R. D. GERMANĂ 70 p ; 2. R. F. a Germaniei 63 p ; 3. U.R.S.S. 43 p ; 4. Polonia 33 p ; 5. Anglia 32 p ; 6. Ungaria 32 p.

Karin Illgen, una din performerele finalelor de pe Nepstadion, a întrecut-o pe recordmana mondială Liesel Westermann.

Tragerea la sorți în „C.C.E." la volei

● LA MASCULIN, STEAUA — CALIFICATĂ DIRECT ÎN TURUL II
● PENICILINA IAȘI VA ÎNTÎLNI PE CAMPIOANA PORTUGALIEI

La Bruxelles a avut loc tragerea la sorți în „Cupa campionilor europeni" la volei. La masculin, în turul I se vor întîlni : campioanele Olandei și Israelului, Belgiei și Franței, Spaniei și învingătoarea meciului preliminar Ungaria — Portugalia, Finlandei și Cehoslovaciei, Greciei și Albaniei, Norvegiei și R.F. a Germaniei, Elveției și Poloniei. Campioanele României, Iugoslaviei, R.D. Germane, U.R.S.S., Italiei intră direct în turul II. Formația noastră campioană, STEAUA, va întîlni echipa calificată în urma meciurilor dintre campioanele Olandei și Israelului.

La feminin, întîlnirile primului tur sînt : campioana Danemarcei — camp. Poloniei, camp. Olandei — învingătoarea meciului preliminar dintre campioanele Italiei și Israelului, camp. Elveției — camp. R.D. Germane, camp. Turciei — camp. Cehoslovaciei, camp. Franței — camp. Ungariei, camp. R.F. a Germaniei — camp. U.R.S.S., camp. României (Penicilina Iași) — camp. Portugaliei, camp. Bulgariei —învingătoarea dintre campioanele Albaniei și Iugoslaviei.

4 TITLURI BALCANICE LA „GRECO-ROMANE"

BURGAS, 24 (prin telefon, de la trimisul nostru special). După trei zile de întreceri aprige și de un bun nivel tehnic, duminică seara tîrziu s-a încheiat cea de-a XIX-a ediție a Balcaniadei de lupte — tineret. Seară de seară, cochetul teren de baschet din centrul orașului a fost luat cu asalt de numeroși spectatori. La fiecare reuniune au asistat peste 3 000 de pasionați ai sportului luptelor, cifră care depășește cu mult capacitatea tribunelor. Competiția balcanică găzduită de Burgas a fost dominată de luptătorii țării gazdă, care au întrecut așteptările, cucerind toate titlurile de campioni la „libere" și 6 la „greco-romane". Reprezentanții României au avut o comportare bună la „greco-romane", cucerind 4 titluri.

Noii campioni balcanici au intrat în posesia titlurilor în urma unor partide deosebit de dificile, ei fiind nevoiți să facă față asalturilor dezlănțuite de adversari bine pregătiți tehnic și tactic.

Dintre luptătorii români de la greco-romane, o excelentă comportare a avut, în primul rînd, **Ion Păun** (cat. 57 kg), care a cîștigat toate cele 4 meciuri susținute, 3 prin tuș — în fața turcului Konak, a iugoslavului Kukici și a grecului Iliadis — și unul la puncte, în fața bulgarului Ștefanov. El este, de fapt, singurul concurent român care a întrecut pe unul dintre sportivii țării gazdă. **I. Gibu** a depășit la puncte pe Zarî (Turcia) și pe Dimitriov (Grecia) și a terminat la egalitate cu bulgarul Ivanov. **Ion Șerban** (cat. 68 kg) a intrat în posesia titlului învingînd la puncte pe Pișmișoglu (Turcia), pe Paskalidis (Grecia) și pe Perekovici (Iugoslavia), iar cu **Jupov** (Bulgaria) a făcut „remiză". **Victor Dolipschi** (cat. +100 kg) a susținut doar un singur meci și acela terminat la egalitate, cu bulgarul Stancev (luptătorul turc de la această categorie nu s-a prezentat la cîntarul oficial). Astfel, titlul a fost atribuit, ambilor competitori.

CLASAMENTELE FINALE

INDIVIDUALE, **greco-romane : cat. 48 kg : 1. I. GIBU (R), 2. Zarî (T), 3. Ivanov (B) ; cat. 52 kg : 1. Surupov (B), 2. Kiren (T), 3. I. Rogojan (R) ; cat. 57 kg : 1. I. PĂUN (R), 2. Ștefanov (B), 3. Iliadis (G) ; cat. 62 kg : 1. I. Popov (B), 2. Güngor (T), 3. C. Virtosu (R) ; cat. 68 kg : 1. I. ȘERBAN (R), 2. Pișmișoglu (T), 3. Jupov (B) ; cat. 74 kg : 1. Belcikanli (T), 2. Kolev (B), 3. T. Ignătescu (R) ; cat. 82 kg : 1. Slavcev (B), 2. Ismail (T), 3. I. Bender (R) ; cat. 90 kg : 1. Petkov (B), 2. Lubanovici (I), 3. A. Bucov (R) ; cat. 100 kg : 1. Manciarov (B), 2. N. Manea (R), 3. Karadinis (T) ; cat. +100 kg : 1. V. DOLIPSCHI (R) și STANCEV (B). PE NAȚIUNI : 1. Bulgaria 43,5 p, 2. ROMÂNIA 38,5 p, 3. Turcia 32 p, 4. Iugoslavia 13 p, 5. Grecia 13 p. LIBERE (în ordinea categoriilor) : 1. Lazarov (B), 2. I. Arapu (R), 3. Erdici (I) ; 1. Noncev (B), 2. E. Butu (R), 3. Sahin (T) ; 1. Markov (B), 2. Fl. Moț (R), 3. Damianidis (G) ; 1. Boikov (B), 2. Bikedji (T), 3. A. Petrone (R) ; 1. Pavlov (B), 2. Gulacity (T), 3. Stoilov (I) ; 1. Stavrev (B), 2. I. Dumitru (R), 3. Aydemir (T) ; 1. Kazakov (B), 2. C. Ardeleanu (R), 3. Asim (T) ; 1. Baicev (B), 2. M. Marcov (R) ; 3. Spiridopoulos (G) ; 1. Raimov (B), 2. E. Panait (R), 3. Kaplan (T) ; 1. Baev (B), 2. N. Simon (R), 3. Daniilopoulos (G). PE NAȚIUNI : 1. Bulgaria 50 p, 2. ROMÂNIA 37 p, 3. Turcia 23,5 p, 4. Grecia 17,5 p, 5. Iugoslavia 12 p.**

Toma RABȘAN

ECHIPAJUL DE 4+1 VÎSLE — CAMPION EUROPEAN

(Urmare din pag. 1)

manență printre fruntașele probelor. Finalele s-au desfășurat pe vînt contra, foarte puternic (6,5 m/s la start și 3,5 m/s la sosire) ce a produs unele dificultăți competitoarelor. Iată minicronicile celor **cinci curse,** în ordinea programării lor...

4+1 RAME. Probă foarte deschisă în lupta pentru întîietate, susținută de echipajele U.R.S.S. și R. D. Germane. Pînă la 500 m sportivele sovietice conduceau doar cu 25 sutimi de secundă, apoi ele au reușit să se detașeze clar. **Rezultate :** 1. U.R.S.S. (Nina Bistrova, Larisa Sotskova, Nina Abramova, Maria Kovaleva, Nina Frolova) 3:57,03, 2. R.D.G. 3:59,48, 3. R.F.G. 4:05,54, 4. Bulgaria 4:10,15, 5. Cehoslovacia 4:11,52, 6. Ungaria 4:17,51.

SIMPLU. Olandeza Dusseldorp a fost pe punctul de a produce o mare surpriză. Ea a condus pînă la 20 m de sosire, dar a avut ghinionul de a prinde consecutiv doi „raci", fapt de care a beneficiat Anita Kuhlke. Deși epuizată, aceasta a alunecat lin spre victorie, fără un efort suplimentar. De notat nereușita campioanei europene Shidagite. **Rezultate :** 1. ANITA KUHLKE (R.D.G.) 4:21,62, 2. Ingrid Maria Dusseldorp (Olanda) 4:24,80, 3. Genia Shidagite (U.R.S.S.) 4:26,68, 4. Renate Sika (Austria) 4:31,90, 5. Kristina Seziorska (Polonia) 4:32,74, 6. Judith Andersen (Danemarca) 4:41,40.

4+1 VÎSLE. Cursă fără istoric. După un start foarte puternic, româncele s-au instalat la conducere (în dreptul balizelor de la 100 m) și n-au mai cedat-o, deși vîslașele sovietice au ridicat strocul. Sportivele noastre au reușit astfel — pe lîngă titlul cucerit — să-și ia revanșa în fața unor colege de întrecere care anul trecut la C.E. le depășiseră doar cu 40 sutimi de secundă. **Rezultate :** 1. ROMANIA 3:46,16, 2. U.R.S.S. 3:47,22, 3. R.D.G. 3:52,73, 4. Bulgaria 3:54,04, 5. Cehoslovacia 3:57,51, 6. R.F.G. 3:59,43.

2 VÎSLE. Imbatabile, canotoarele din R.D. Germană și-au apărat cu brio titlul. O mențiune pentru comportarea schifiștilor bulgare. **Rezultate :** 1. R.D.G. (Gisela Jaeger, Ritta Schmidt) 3:57,55, 2. U.R.S.S. 4:00,0, 3 Bulgaria 4:01,00, 4. Franța 4:02,27, 5. Olanda 4:07,09, 6. Cehoslovacia 4:16,04.

8+1. Disputată strînsă, în cadrul căreia sovieticele au condus pînă la 500 m, dar au cedat cu o fracțiune de barcă — în final — campioanelor de anul trecut. **Rezultate :** 1. R.D.G. 3:27,05, 2. U.R.S.S. 3:27,53, 3. **România** 3:55,93, 4. Ungaria 3:40,44, 5. Cehoslovacia 3:43,95, 6. Olanda 3:45,87.

Într-una din finalele mici (pentru locurile 7—12), canotoarea noastră **Crista Kloos** (rezervă a echipei) a ocupat primul loc.

La încheierea competiției, președintele F.I.S.A., **Thomas Keller,** a înmînat reprezentativei R.D. Germane trofeul challenge „Moara de vînt".

CAMPIONATE DE FOTBAL ÎN EUROPA

ANGLIA. — După 3 etape conduce Leeds cu 6 puncte, urmată de Liverpool — 5 p, Arsenal — 4 p, Manchester City — 4 p etc. Rezultate din etapa a 3-a : Arsenal — Manchester United 4—0 ; Blackpool — West Bromwich 3—1 ; Crystal Palace — Newcastle 1—0 ; Leeds — Everton 3—2 ; Manchester City — Burnley 0—0 ; Liverpool — Huddersfield 4—0 ; West Ham — Chelsea 2—2.

AUSTRIA. — Etapa a 2-a a fost favorabilă gazdelor, cu excepția jocului de la Viena, unde Austria Salzburg a învins cu 2—1 pe Austria din localitate. Alte rezultate : Wacker Innsbruck — ASK Linz 3—1 ; Admira Energia — Wacker Viena 6—2 ; Rapid Viena — Sturm Graz 1—0.

R.F.G. — Borussia Moenchengladbach se află în fruntea clasamentului, după meciul susținut cu VS Hamburg : 2—2. Borussia (golaveraj superior) este urmată de F.C. Köln, Rot Weiss Essen, Schalke 04 și Bayern München, toate cu cîte 3 puncte. Alte rezultate mai importante : Schalke 04 — MSV Duisburg 1—0 ; Bayern München — Hertha 1—0 ; Eintracht Frankfurt — Hanovra 2—1 ; Köln — Eintracht Braunschweig 3—1.

FRANȚA. — Etapa a 3-a : Nice — Bastia 2—0 ; Nimes — Marseille 3—0 ; St. Etienne — Sochaux 1—0 ; Nantes — Nancy 2—1 ; Rennes — Metz 0—0 ; Ajaccio — Angers 0—0 ; Sedan — Angouleme 1—1 ; Strasbourg — Valenciennes 0—0 ; Bordeaux — Lyon 3—0. Conduce Nantes — 6 p, urmată de Nice — 5 p și Nimes 4 p.

★

În turneul internațional de la Huelva (Spania), Real Madrid a învins cu scorul de 2—1 (2—1) pe Spartak Moscova. Real a intrat în posesia trofeului.

★

În „Cupa cupelor", echipa suedeză Aatvidaberg a terminat la egalitate : 1—1 (0—1) cu Partizan Tirana.

Din nou în formă, Jimmy Graves (West Ham) a făcut zile grele apărătorilor echipei Chelsea ; cele două echipe din prima ligă engleză au terminat egal : 2—2. Telefoto : A.P. — Agerpres

TELEX ● TELEX ● TELEX ● TELEX

Hocheiștii lui Dinamo București au susținut trei jocuri în R.F.G. : 2—7 cu E.S.V. Kaufbeuren, 2—5 cu E. V. Füssen și 7—7 cu E.C. Bad Toelz.

■

În semifinalele turneului de tenis de la Kitzbuehel (Austria), perechea australiană Alexander-Dent a dispus de Țiriac-Năstase cu 3—6, 6—3, 6—4. Tenismanii români au fost eliminați și din proba de simplu. Alte rezultate : Kodes-Franulovici 4—6, 6—4, 6—4 ; Orantes-Hewitt 7—5, 10—12, 9—7.

■

La Kattowice, finala de dublu femei a campionatelor internaționale de tenis ale Poloniei a fost cîștigată de cuplul Iudit Dibar (România)—Danuta Wieczorek (Polonia), care a dispus cu 8—6, 6—4 de Kree (U.R.S.S.) — Roubin (Franța). În finala de simplu femei, Odile Roubin a întrecut-o cu 7—5, 4—6, 6—4 pe Iudit Dibar.

■

Rezultatele din ultima zi a campionatelor de atletism ale Moscovei : înălțime — Gavrilov 2,20 m ; greutate — Gusin 19,20 m ; disc femei — Salontova 59,50 m.

■

Halterofilul belgian Serge Reding a stabilit un nou record mondial la cat. supergrea : 226,5 kg la aruncat (v.r. Alekseev — U.R.S.S. 225 kg).

■

În ziua a treia a turneului universitar de baschet de la Rosetto : Israel—Brazilia 97—90 ; Italia—Bulgaria 69—68.

■

Brazilianul Jorge Bruder a cîștigat titlul de campion mondial la yahting clasa „Finn", în competiția disputată la Cascais (Portugalia).

— Rugby —

DINAMO A STABILIT SCORUL PRIMEI ETAPE: 50-0 CU C.S.M. SIBIU!

Luni, în Capitală și în alte 3 orașe din țară (Cluj, Birlad și Iași), au avut loc primele partide din ediția 1970/71 a diviziei A de rugby. Iată, pe scurt, cronicile meciurilor.

CONSTRUCTORUL — UNIVERSITATEA TIMIȘOARA 16—22 (3—8).

Stadion : Constructorul, teren bun, timp excelent. Realizatori : Boiangian (lov. de ped., transf., încerc.), Necula (încerc) și Gheorghiu (transf., lov. de ped.), resp. Duță (2 lov. de ped. și 2 transf.), Ene, Răscanu, Suciu și Ionică (cîte o încerc.).

Constructorul : Hulă M., Cristescu, Chiosea — Popescu P., Mitan — Ileanu, Arapalea, Mușat — Boiangian, Haralambie — Necula, Cochia, Meiu, Gheorghiu — Nedelcu.

Universitatea Timișoara : Neis, Popovici, Ene — Ionică, Tătucu — Prosi, Ivaniș, Păunel — Ceaușu, Cîndea (Ghețu) — Suciu, Călărașu, Stan (Răscanu), Peter — Duță.

A condus S. Dragomirescu, ajutat la margine de D. Zamfir și Gh. Lincan.

Palidă imagine a ceea ce ar trebui să însemne un joc din prima divizie, partida a ținut totuși trează atenția spectatorilor prin evoluția scorului. Oaspeții au condus la un moment dat cu 19—3, lăsînd impresia că nu se vor opri aici. Dar, un fel de lovitură de teatru : cu 7 minute înainte de final gazdele, parcă altele, au început să reducă din handicap, apropiindu-se pînă la 16—19. Intuind primejdia unei răsturnări de rezultat, „U" a trecut din nou la atac, reușind, chiar în ultimele secunde — prin lovitura de pedeapsă a lui Duță — să stabilească o distanță ceva mai comodă de adversara sa.

DINAMO — C.S.M. SIBIU 50—0 (11—0).

Au marcat : Nica și Dăiculescu (cîte 2 încerc.), Hulă, I. Constantin, Dragomirescu, Țuțuianu, Iorgulescu, Coravu, Niculescu și Stoica (cîte o încerc.), Florescu (6 transf.), Fugigi (o transf.).

Dinamo : Baciu, Căliman, Stoica — Nicolau, Dărăban — Țuțuianu, Fugigi, Iorgulescu, Florescu, Dragomirescu — Hulă, Niculescu, Nica (Coravu), I. Constantin — Dăiculescu.

C.S.M. Sibiu : Ehrnen, Cacoveanu, Vințe — Gangău, Prohor — Manea, Păunescu, Poclitaru — Răscanu, Țopa — Schotsch, Beianu, Moraru, Crismașu — Găldean.

A condus bine Dan Lucescu, ajutat la margine de Dragoș Grigorescu și C. Bică.

Meciul, în totalitate, la discreția gazdelor, care au prins o zi excelentă. Fără exagerare : nu știm cîte echipe ar fi putut rezista, luni, formației lui Titi Ionescu. C.S.M. Sibiu are meritul de a fi jucat deschis, chiar și cînd scorul începuse să ia proporții astronomice.

Tiberiu STAMA

RAPID—ȘTIINȚA PETROȘANI 12—17 (3—6). Timp de aproape 60 de minute egalitatea a fost perfectă, în teren ca și pe tabela de marcaj 9—9 (Crăciunescu și Drăgan — autori a cîte 3 lovituri de pedeapsă). Apoi, Știința se detașează prin încercarea lui V. Marinescu (transformată de Crăciunescu) și printr-o altă încercare realizată de Lomotă. Gazdele reduc prin Drăgan (lov. pedeapsă). Foarte bun arbitrajul lui A. Lemeneanu. **(G. R.).**

LA IAȘI : POLITEHNICA — GRIVIȚA ROȘIE 0—5 (0—5). Realizatori : Oblemenco — o încercare transformată de Țibuleac. A condus bine, V. Cișmaș. **(D. Diaconescu,** coresp. principal).

LA BÎRLAD : RULMENTUL — FARUL 6—3 (3—3). După o primă repriză echilibrată, bîrlădenii se detașează reușind să și aproprie victoria. Au înscris : Bucoș (2 lov. de ped.) respectiv Zamfirescu (lov. de ped.) Bun, arbitrajul lui Mihai Naca. **(Eliade Solomon,** coresp. principal).

LA CLUJ : AGRONOMIA — STEAUA 3—25 (0—14).

— Handbal —

DEBUT ATRACTIV ÎN CAMPIONATUL FEMININ

ECHIPELE GAZDE — ÎNVINGĂTOARE PE LINIE

A XIII-a ediție a campionatului național de handbal a început, ieri, prin desfășurarea primelor partide feminine programate de turul I în aer liber (băieții vor lua startul duminică 30 august). Din cele 5 jocuri ale etapei, 3 au avut loc în Capitală. Iată cîteva amănunte de la aceste întîlniri :

Universitatea Timișoara — C.S.M. Sibiu 14—9 (8—4). Au înscris : Popa (4), Hrivneak (2), Metzenrath (3), Gavrilov (3), Neghină, Topîrceanu — „U" Timișoara ; Barbu (2), Brezaie (2), Trandafir (2), Chițea (2), Birthelmer — C.S.M. Sibiu. Au arbitrat : I. Cojocaru (Craiova) și N. Mihăilescu (Petroșani). Timișorencele, care au rulat majoritatea jucătoarelor, au primit o replică dîrză din partea sibiencelor, îndeosebi în repriza secundă. **(I. STAN — coresp.).**

Textila Buhuși — Mureșul Tg. Mureș 10—6 (6—5). Au înscris : Șerban (3), Szekely (2), Asevoaie (2), Stoleru (2), Vieru — Textila ; Cordoș (3), Silaj (2), Tibeni — Mureșul. Au arbitrat P. Cobilici și A. Vasilescu (Ploiești). Derbyul recent promovatelor în prima categorie a revenit, pe merit, gazdelor, care au avut în majoritatea timpului inițiativa și avantajul pe tabela de marcaj (uneori cu 3—4 goluri diferență). Deși au cîștigat, textilistele nu s-au prezentat la valoarea obișnuită. **(I. VIERU — coresp.).**

Universitatea București — Rulmentul Brașov 13—12 (7—5). Au înscris : Furcoi (3), Schramko (3), Arghir (4), Scorțescu, Surugiu, Dobîrceanu pentru „U" București ; Nako (4), Prundaru (3), Drasser (2), Oancea (2), Boite pentru Rulmentul. Au arbitrat : D. Purică și V. Erhan (Ploiești). Ambele formații s-au dovedit, în egală măsură, neomogene în acest început de sezon. Ca urmare, fiecare echipă a avut perioade de dominare și avantajul scorului, nereușind însă să se desprindă decisiv. S-a ratat mult și s-au primit goluri cu ușurință de ambele părți (tînăra portăriță de la studente, Elisabeta Enescu, nu a putut s-o suplinească cu succes pe Gabi Velicu). În min. 12, brașovencele conduceau cu 3—1, iar la scorul de 5—6 au ratat o lovitură de la 7 m (lucru pe care l-au mai repetat de două ori !). Studentele, mai incisive în atac și cu ceva mai multă experiență, s-au distanțat, dar în min. 44 au fost egalate. Finalul, pasionant, a revenit gazdelor, dar un meci egal n-ar fi trebuit să surprindă.

Confecția — Constructorul Timișoara 14—10 (7—8). Au înscris : Ilie (3), Dincă (2), Papa, Serediuc, Zamfirache, Adochiței pentru Confecția, Bratie (3), Bain (3), Franz (2), Nemetz, Cișmaș pentru Constructorul. Au arbitrat bine : A. Mileti și I. Crețu (Petroșani). Rareori s-a putut vedea o răsturnare de scor atît de spectaculoasă. În min. 13: 7—1 ; în min. 14: 8—2 pentru... Constructorul și puțini mai credeau într-un reviriment al gazdelor, mai ales că acestea prezentau o apărare complet dezlînată și un atac fără orizont. Au profitat timișorencele, care nu s-au lăsat poftite prea mult să înscrie. Aducîndu-și parcă aminte de un trecut nu prea îndepărtat, aureolat de o frumoasă comportare, Confecția a strîns rîndurile, în special în apărare, s-a organizat mai bine în atac și în min. 26 scorul a devenit egal : 8—8. În continuare, handbalistele bucureștence s-au impus fără dificultate, cîștigînd pe merit, dar după multe emoții. S-au ratat 5 aruncări de la 7 m, de către ambele formații.

Gh. RANGU

I.E.F.S.-Voința Odorhei 13—12 (9—5). Au înscris : Băicoianu (8), Bunea (4) și Mohanu pentru I.E.F.S., ; Maghiary (5), Mikloș (4), Teglaș (3) pentru Voința. Au arbitrat : Gh. Dobre și N. Bojner (Brașov). Meci echilibrat, în care bucureștencele puteau obține o victorie mai concludentă, ținînd seama de valoarea garniturii lor și de forma slabă a portarului echipei adverse. A fost un joc al liniilor de 9 m, mai ales în repriza secundă, cînd întunericul a reprezentat un serios handicap pentru ambii portari. De ambele părți s-au ratat în total 6 aruncări. **(Horia ALEXANDRESCU).**

FINIȘ ÎN „TURUL SLOVACIEI"

Șt. Suciu — locul 51!

BRATISLAVA, 24 (Agerpres). Turul ciclist al Slovaciei a luat sfîrșit o dată cu disputarea etapei a 7-a, programată pe circuit la Zilina, în care victoria a revenit cehoslovacului Marek — 105 km în 2h25:45. Pe locul doi s-a clasat alergătorul român M. Hrisoveri — 2h26:20.

În clasamentul final, primul loc a fost cîștigat de Vlastimil Moravec (Cehoslovacia) — 24h15:51, urmat de compatrioții săi Jiri Vicek — 24h18:20 și Rudolf Labus — 24h18:51. **Primul dintre cicliștii români, Ștefan Suciu, s-a clasat pe locul 51 cu 25h21:00.**

14 RECORDURI MONDIALE LA LOS ANGELES!

Ploaie de recorduri mondiale în piscina olimpică din Los Angeles : Mark Spitz 51,9 la 100 m liber ; John Kinsella 15:57,1 la 1500 m liber ; Mark Spitz 2:05,4 și în finală Gary Hall 2:05,0 la 200 m delfin ; Brian Job 2:23,5 la 200 m bras ; Gary Hall 2:09,6 și în finală 2:09,5 la 200 m mixt ; „Phillips" Long Beach 7:47,6 la 4x200 m liber ; Gary Hall 4:31,0 la 400 m mixt ; Los Angeles SC 3:28,8 la 4x100 m liber ; Alice Jones 2:19,3 la 200 m delfin. Bilanțul campionatelor naționale de înot ale S.U.A. — 14 recorduri mondiale !

Redacția și administrația : str. Vasile Conta nr. 16, ; telefoane : centrală 11 10 05, secția corespondenți 11 51 09, interurban 72 și 286 ; telex : sportrom buc 180. Tiparul : I.P. „Informația", București. 40368

PROLETARI DIN TOATE ȚĂRILE, UNIȚI-VĂ!

sportul

ZIAR AL CONSILIULUI NAȚIONAL PENTRU EDUCAȚIE FIZICĂ ȘI SPORT

ANUL XXVI — Nr. 1003 (6437) | 4 PAGINI 30 BANI | Miercuri 26 august 1970

AZI, LA GALAȚI,

PRIMUL GONG IN „CRITERIUL TINERETULUI" LA BOX

Pregătirile au fost încheiate. Marți, toți participanții la „CRITERIUL TINERETULUI" au răspuns prezent în holul hotelului „Dunărea" din Galați iar miercuri dimineața, odată cu cîntarul oficial, încep și primele emoții. Seara, la ora 18,30, la arena din b-dul Republicii, va suna primul gong **al competiției organizată de ziarul „MUNCA", în colaborare cu Federația română de box.**

Gălățenii, mari amatori de spectacole pugilistice, au toate motivele să fie mulțumiți. Între corzile ringului vor evolua, în aceste zile, o serie de sportivi cotați ca mari speranțe ale boxului din România. Printre ei, se numără și componenții lotului republican de tineret, pentru care întrecerea constituie un important prilej de verificare a pregătirilor efectuate în vederea primei ediții a C.E. pentru tineret.

Aruncînd o privire pe lista înscrierilor, am reținut, numele unor sportivi, despre care, cu siguranță, vom avea ocazia să mai amintim în cronicile noastre. Vor urca între corzile ringului, printre alții, **Ștefan Boboc** (Dinamo Buc.), **Nicolae Cordoș** (Voința Cluj), **Mircea Toni** (Steaua), **Eugen Gorea** (Dinamo Buc.), **Gheorghe Ciochină** (P.A.L. Brăila), **Sandu** și **Dumitru Mihalcea** (Dinamo Buc.), **Dumitru Moraru** (Steaua), precum și greii: **Dumitru Zelinca, Vasile Lehăduș, Ion Ruicu** și **Ion Sănătescu.**

Prezența acestor sportivi în confruntarea de la Galați, este o chezășie că spectatorii localnici vor urmări întreceri de un bun nivel tehnic.

DE MÎINE, LA SNAGOV

CONCURENȚI DE VALOARE ÎN CURSA PENTRU CELE 18 TITLURI NAȚIONALE LA CAIAC-CANOE

Foarte aproape de punctul final al bogatului sezon competițional al acestui an, Snagovul este gata pregătit pentru a găzdui — începînd de mîine, timp de trei zile — *finalele campionatelor naționale ale seniorilor.* Inutil, desigur, să mai subliniem importanța acestor întreceri la care ȘI-AU ANUNȚAT PARTICIPAREA NUMEROȘI LAUREAȚI AI CAMPIONATELOR MONDIALE SAU EUROPENE DISPUTATE ÎN ULTIMII ANI. Va fi, din acest punct de vedere, o ediție a confruntărilor valorice de nivel internațional și în cîteva probe este posibil ca performanțele să le egaleze sau, chiar, să le depășească pe cele înregistrate la recentele campionate ale lumii desfășurate în Danemarca.

Fără îndoială, la fel de atractive se anunță și tradiționalele „dueluri" între echipajele cluburilor *Dinamo* și *Steaua* — în continuare cele mai valoroase dintre participante. Este, însă, de așteptat ca replica sportivilor reprezentînd centrele de caiac-canoe din diferite orașe ale țării (*Galați, Arad, Timișoara* etc.), ca și alte cluburi bucureștene *(Olimpia, C.N.U., Clubul sportiv școlar, Voința)* să fie, de data aceasta, mai puternică. Altfel, desemnarea campionilor va fi, din nou, o formalitate cu accesul rezervat numai sportivilor de la *Dinamo* și *Steaua.* În orice caz, trebuie încercat în mod curajos! Cu atît mai mult cu cît ediția din acest an a campionatelor naționale sînt programate 18 FINALE.

Iată doar cîteva din motivele pentru care credem că întrecerile de la Snagov merită cu prisosință un loc fruntaș pe agenda competițională a săptămînii.

Prin telefon, de la trimisul nostru special, HRISTACHE NAUM

ÎN AJUNUL DESCHIDERII UNIVERSIADEI '70

Delegația de studenți a României, ieri pe aeroportul internațional Otopeni înaintea plecării spre Torino. Foto: A. NEAGU

Marți, la ora prînzului, ne aflam pe aeroportul Otopeni în așteptarea decolării către Torino, locul de disputare a celei de a VI-a Universiade și numai după trei ore de zbor, o aeronavă Tarom ne-a depus pe aeroportul Torino-Caselle, după ce survolaserăm, pe un cer senin, Belgradul, Zagrebul și Veneția.

Delegația de sportivi a României a fost întîmpinată cu prietenie de oficialități ale Federației internaționale a sportului universitar. Apoi, cu autocarele am parcurs aproape de o oră distanța pînă în centrul acestei cetăți a industriei italiene, cu peste 1 milion de locuitori și care, începînd de joi, va fi pentru aproape două săptămîni gazda campionatelor mondiale ale tineretului studios.

Marți dimineață, la sediul C.C. al U.T.C., tovarășul Ion Iliescu, **prim secretar al C.C. al U.T.C., ministru pentru problemele tineretului, s-a întîlnit cu studenții sportivi care vor reprezenta țara noastră la cea de a VI-a ediție a Universiadei de la Torino. Au fost de față** conf. univ. Marin Bîrjega, **vicepreședinte al C.N.E.F.S.,** Gheorghe Doca, **vicepreședinte a U.A.S.R.,** Alexandru Forțu, **inspector general în Ministerul Învățămîntului. Tov.** Ion Iliescu **a urat delegației de sportivi ai României succes deplin în această mare întrecere a tineretului studios din lumea întreagă.**

Vremea este frumoasă, dar temperatura foarte ridicată va pune, desigur, probleme unora dintre competitori. Întreaga delegație română locuiește la hotelul Plazza, chiar în centrul comercial torinez, în apropierea marelui bulevard Vittorio Emanuele. Majoritatea celor 63 de reprezentative naționale studențești au și sosit la locul întrecerii, restul fiind așteptate în cursul nopții. Pentru sportivi au și început grijile. Se simte din plin febra de concurs. La ora cînd telefonez, cei mai mulți competitori se află la antrenamente, la Pallestro Agnelli (baschetbaliștii), în sala FIAT (baschetbalistele), în noul bazin Municipal (poloiștii), la Pallazzo Municipale (voleibalistele) etc.

La biroul de presă am aflat cîteva amănunte privind programul disputelor. La baschet bărbați, de pildă, sînt înscrise 32 de echipe repartizate în 8 serii. România face parte din aceeași grupă cu **Iugoslavia, Albania** și **Israel,** iar la fete a fost alcătuită o singură serie din 6 formații **(Bulgaria, Coreea de Sud, Italia, Polonia, România** și **U.R.S.S.).**

Miercuri, la ora 21, va avea loc pe Stadio Comunale, festivitatea de deschidere a Universiadei.

Echipa de tenis a României la europenele de juniori

Luni au plecat la Verona tenismanii *Traian Marcu, Gabriel Neacșu, Dan Nemeș* și *Costel Curcă,* însoțiți de antrenorul Günther Bosch. La Verona, între 26 și 29 august, se va disputa campionatul european pe echipe de juniori (pînă la 18 ani). O întîlnire interechipe va cuprinde patru meciuri de simplu și două de dublu.

DATE DEFINITIVE ÎN „CUPA EUROPEANĂ A TÎRGURILOR"

● Dinamo București și Universitatea Craiova susțin meciurile primului tur la 16 și 30 septembrie

În urma tratativelor care au avut loc între părți, s-au stabilit datele definitive ale întîlnirilor din cadrul „Cupei europene a tîrgurilor" în care sînt angajate echipe românești:

DINAMO BUCUREȘTI — P.A.O.K. Salonic — 16 septembrie (București); P.A.O.K. — DINAMO — 30 septembrie (Salonic); UNIVERSITATEA CRAIOVA — PECS DOZSA — 16 septembrie (Craiova); PECS DOZSA — UNIVERSITATEA CRAIOVA — 30 septembrie (Pecs).

Olimpiakos - U.T.A. la 3 septembrie

În cadrul pregătirilor pentru meciurile pe care le va susține cu *Feijenoord,* campioana țării noastre, *U.T.A.,* va juca la Atena, la 3 septembrie, cu echipa greacă *OLIMPIAKOS.*

ION GAVRILĂ (Steaua) — VICTORIOS ÎN PRIMA ETAPĂ DIN „CRITERIUL JUNIORILOR"

CONSTANȚA, 25 **(prin telefon, de la trimisul nostru).** Ediția a XV-a a tradiționalei competiții cu caracter internațional **„Criteriul juniorilor",** a debutat marți cu o secvență de 98 de km, Constanța — Negru Vodă — Constanța. Vîntul deosebit de puternic, lateral-față, a fărîmițat plutonul chiar de la început, pe primul plan formîndu-se — după cîteva frămîntări — un grup de 25 de alergători. La înapoiere cicliștii din R. D. GERMANĂ **(Michael Görke** și **Wolfgang Lötsch)** secondați de cei din BULGARIA **(Budakov** și **Iankov)** încearcă deseori să evadeze, dar juniorii de la **Steaua, C.S. Brăila, Olimpia** și **C.S. Mureșul** contracarează prompt. Asistăm în continuare la o adevărată cursă de semifond pe pistă, cu o sumedenie de sprinturi. Sprintul final este condus puternic de brăileanul **Cezar Hîrjescu** (16 ani), care, atacînd prea devreme, va ceda. Clasament: ION GAVRILĂ **(Steaua)** 2h 37:22 (media orară 37,340 km), **Nicolae Gavrilă** (Steaua), **Cezar Hîrjescu** (C. S. Brăila), **Michael Görke** (R. D. Germană), **Nicolae Gherghinescu** (Olimpia), **Petre Kelemen** (C.S. Mureșul) și plutonul.

Mai consemnăm comportarea următorilor: **E. Imbuzan** (C.S.M. Cluj), **C. Cîrje** (Șc. sp. 1), **V. Budea** (Dezrobirea Brașov) și **Fl. Morărăscu** (Petrolul Ploiești).

Miercuri, pe șoseaua Negru Vodă, etapa a II-a, contratimp individual.

Emil IENCEC

FOTBALUL DIVIZIONAR A, LA START!

Începe divizia A!

Peste patru zile vor fi lăsate în urmă preparativele efectuate în vederea deschiderii stagiunii, se va spune adio discuțiilor prilejuite de transferări și de „amicale".

Duminică, 30 august, cea de a 53-a ediție a campionatului divizionar se prezintă la start și așa, ca în fiecare început de an competițional așteptăm pași noi pentru dezvoltarea fotbalului. Cu atît mai mult cu cît comportarea apreciabilă a echipei naționale la Guadalajara obligă în general fotbalul nostru. Sînt oare pregătirile de pînă acum concludente în această direcție?

Ne-am numărat, iată, sîmbătă și duminică printre cei care au umplut tribunele de la **„Republicii"**, la cele două cuplaje ale **„CUPEI MUNICIPIULUI BUCUREȘTI"** și n-am putea spune că în ceea ce le privește pe cele trei divizionare A, **Rapid** (fie ca și cîștigătoarea trofeului), **Steaua** și **Steagul roșu,** repetiția generală a reușit pe deplin. Într-adevăr, nici una dintre echipele citate mai **sus** nu **s-au** menținut proaspete pe parcursul ambelor reprize, și, mai ales **a** ambelor zile, avînd căderi mai mici sau mai mari și acționînd „economicos" din lipsă de suflu. De aici a rezultat un tempo de joc destul de scăzut.

Oricîte circumstanțe am acorda meciurilor de început de sezon, tot nu vom putea trece peste desele greșeli în transmiterea mingii, chiar și la pasele simple efectuate la mijlocul terenului, acolo unde, de regulă, în lipsa marcajului strict manevrarea balonului se poate desfășura mai în voie. Or, simbătă și duminică, în timpul meciurilor la care ne referim, **Naom** (Steaua), **Olteanu** și **Kadar** (Steagul roșu), **Strat** (Rapid), ca să luăm doar cîteva exemple, au pasat fără adresa dorită, întrerupînd cursivitatea fazei.

Au fost, de asemenea, evidente și unele greșeli tactice **(căratul balonului, driblingul inutil, pasa tîrzie sau la coechipierul cel mai puțin indicat de faza respectivă, aglomerarea de „forțe" pe o mică porțiune a terenului, insuficienta folosire a jocului pe aripi etc.),** greșeli care favorizează și ele încetineala și stereotipia în joc. N-am fost scutiți, trebuie spus,

G. NICOLAESCU

(Continuare în pag. a 2-a la rubrică)

Dinu și Gyorfy (în alb) în luptă pentru balon. (Fază din meciul Rapid—Steagul roșu, disputat în finala „Cupei Municipiului București").

PHILIPE CLERC ȘI GASTON ROELANTS LA BUCUREȘTI!

La 12 și 13 septembrie vor avea loc întrecerile Campionatelor internaționale de atletism ale României. În vederea acestui eveniment, mai multe federații naționale au și confirmat participarea atleților lor. În cursul zilei de ieri au sosit chiar primele înscrieri nominale din Elveția și Belgia. Lotul atleților elvețieni are în frunte pe campionul european al probei de 200 m, sprinterul PHILIPE CLERC. Anul trecut, el a cîștigat medalia de aur pe stadionul atenian Karaiskakis, parcurgînd distanța în 20,6 s. Tot în 1969, la Zürich, Clerc a devenit recordman al Europei realizînd 20,3 s pe 200 m. Din lot mai fac parte aruncătorul de disc și greutate **Edy Hubacher** (56,54 m și 19,18 m), **Metta Antenen** (6,49 m la lungime) și **Beatrice Rechner** (1,80 m la înălțime).

Din Belgia, cel mai cunoscut participant la „internaționale" este, fără îndoială, GASTON ROELANTS, de mai multe ori campion european, olimpic și fost recordman mondial.

Gaston Roelants, clasat al doilea la C.E. din 1969, după ce condusese majoritatea distanței de la Marathon la Atena

LA ROMAN, PIATRA NEAMȚ ȘI BICAZ

TREI ASOCIAȚII MODEL CARE ÎȘI MERITĂ CALIFICATIVUL

În urmă cu cîtva timp am vizitat trei asociații sportive model din județul Neamț, cu scopul de a vedea în ce fel se materializează această formă nouă de înviorare a activității sportive de masă. Prima noastră etapă, asociația sportivă Unirea din Roman.

SE AMENAJEAZĂ NOI CONSTRUCȚII SPORTIVE

Asociație a fabricii de zahăr din oraș, „UNIREA ROMAN" are vechi tradiții, ea fiind înființată cu aproape 30 de ani în urmă. Beneficiind întotdeauna de activiști voluntari, pentru care sportul înseamnă o adevărată pasiune, asociația sportivă Unirea a devenit, cu timpul, cea mai îndrăgită din oraș, cucerind aproape toate simpatiile localnicilor. Actuala conducere a asociației, în fruntea căreia maistrul Gh. Munteanu — președinte, se dovedește a fi deosebit de întreprinzător, a primit aportul unor vechi activiști ai sportului din oraș, ca **Ion Bocu, Vasile Ungureanu** și **Gheorghe Buhăiescu,** oameni care organizează și coordonează activitatea sportivă de aici. De cînd asociația a primit titlul de „model" preocupările au crescut proporțional cu răspunderea. În prezent, aproape toți tinerii din fabrică prestează ore de muncă voluntară la amenajarea cochetei baze sportive ce se profilează, deja, alături de instituție. Un sprijin eficient, în această problemă, îi acordă și comitetul sindical al cărui președinte tov. I. Ghimici, este, de asemenea, un mare pasionat al sportului.

Din bogatul calendar competițional al asociației, ne-am notat organizarea etapei pe județ la popice și tenis de masă (masculin și feminin), precum și numeroasele întreceri de volei, handbal, fotbal și șah. De asemenea, tradiționalele excursii în masă care angrenează un mare număr de salariați ai fabricii, vor fi continuate pe traseele montane alese cu grijă de organizatori.

TOTUL PORNEȘTE DE LA ORGANIZARE

Al doilea popas l-am făcut în orașul — reședință de județ — Piatra Neamț, la asociația sportivă METALUL I.M. CEAHLĂUL. De la amabilul

Horia ALEXANDRESCU

(Continuare în pag. a 2-a)

„Aurul regăsit"

Canotaj. Sport cu origine pierdută în negura istoriei, cu act de naștere tocmai în 1716, prezent chiar la prima ediție a Olimpiadelor moderne. Sport natural, de mare utilitate, solicitînd intens organismul, reprezentînd arta de a-ți învinge slăbiciunile, și poate de aceea îndrăgit și practicat — la gradul sutelor de mii — pe toate continentele. Sport de largă popularitate competitivă (în care o victorie valorează cît zece), de o incontestabilă **universalitate...**

Iată de ce bucuria noastră este și mai mare, acum, cînd o nouă medalie de aur strălucește în tezaurul canotajului feminin românesc. Cinci fete au cucerit, pe lacul Tata, în Ungaria, titlurile de campioane europene, la a XVII-a ediție a C.E., în proba de **schif 4+1 vîsle,** repetînd succesul de acum doi ani de la Grünau și trimițîndu-ne cu gîndul la prima medalie de aur (a „4"-lui rame) din 1952. **Ioana Tudoran, Mitana Botez, Elisabeta Lazăr, Ileana Nemet** și **Ștefania Borisov** au trecut primele linia de sosire. Epilog fericit, concluzie logică a unui sezon în care, oriunde au concurat, la Amsterdam, la Brandenburg sau în „vatra" de la Snagov, ele au dominat cu autoritate, dovedindu-se imbatabile.

În ce constă tăria acestui echipaj, cum s-a ajuns la armura sa impenetrabilă? „Alchimia" lui nu constituie un secret pentru nimeni: **Pasiune, Perseverență, Stabilitate, Disciplină, Colaborare rodnică între antrenor** (Ion Bulugioiu) **și medic** (Octavian Popescu). Așa s-a ajuns la o echipă omogenă, puternică, aptă de continuu progres și de noi succese.

Să nu uităm însă un lucru. Nu avem de-a face cu o generație spontană de campioane, cu un caz izolat. Bazele acestei munci riguroase le-au pus ramerele și vîslașele pioniere, încununate sau (pe nedrept) neîncununate cu laurii schifului, adevărate exemple de sportivitate: **Felicia Urziceanu, Lia Bulugioiu, Florica Ghiuzelea, Elsa Ochsenfeld, Marta Kardoș, Viorica Udrescu...** Să nu uităm deci efectul **Tradiției** într-un sport cunoscut pe meleagurile noastre încă din secolul trecut.

Un fapt semnificativ este și acela că **cele cinci proaspete laureate reprezintă patru cluburi din trei centre nautice de bază: București, Arad, Timișoara.** Este o mică dovadă a reprezentării geografice a canotajului nostru feminin. Realitatea care nu trebuie să ne ducă însă la false concluzii. De ce? Fiindcă prima reprezentativă a schifistelor este, în general, încă firavă, necorespunzătoare numeric. O dată cu apariția unor centre noi, ca Bicaz sau Bacău, altele se consumă în uitare, schimbul de mîine nu se află la înălțimea campioanelor, iar munca de laborator (ce-i drept prodigioasă, dar de laborator) persistă...

La ora victoriilor, se impune ca pozitivele constatări și binemeritatele elogii să fie dublate de actualizarea deziderateleor legitime ale canotajului nostru feminin. Numai așa — credem — poteca regăsită a succesului se poate transforma într-o magistrală.

Neagoe MARDAN

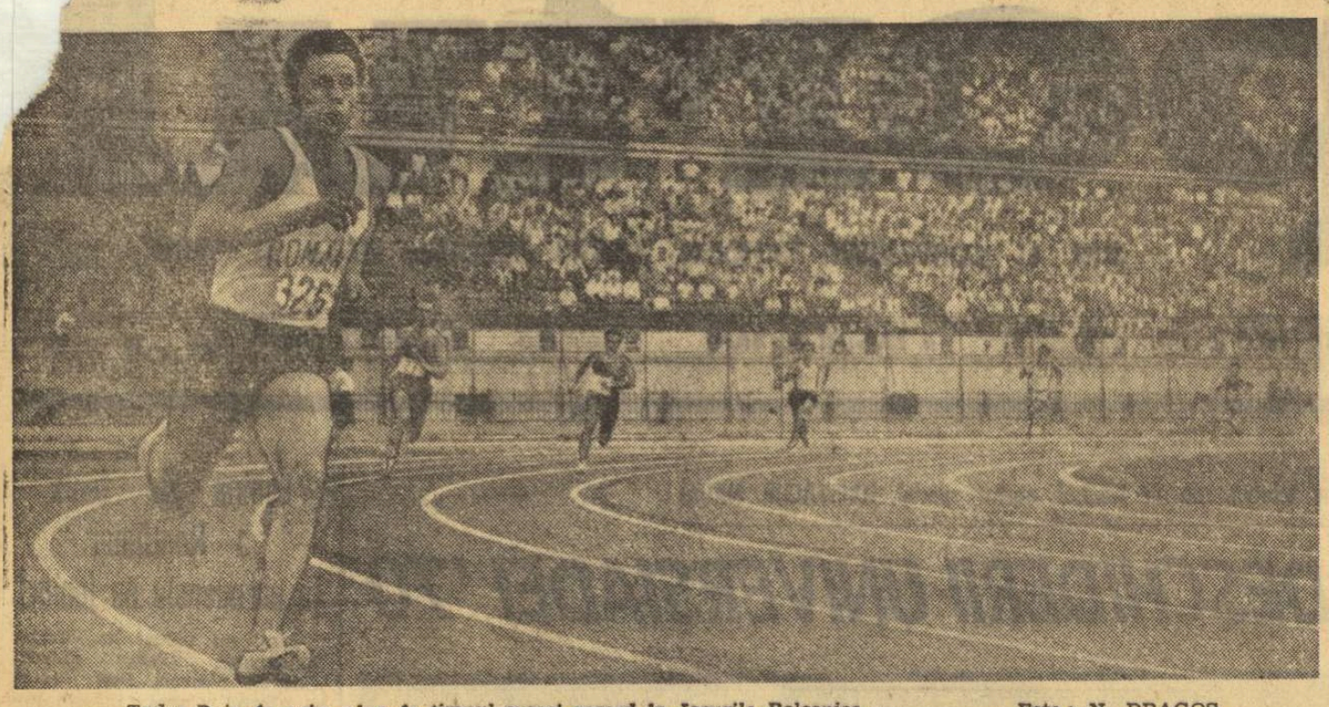

Tudor Puiu, în prim plan, în timpul cursei record la Jocurile Balcanice. Foto: N. DRAGOȘ

PUIU ASPIRĂ LA UN NOU RECORD PE 400 m PLAT

Se pare că unul dintre cele mai recente recorduri înscrise pe tabloul național, cel de 46,5 s la 400 m, nu va avea prea multe zile de trăit, așa cum a avut predecesorul său (47,5 s) a cărui viață a numărat mai bine de 12 ani!

TUDOR PUIU, autorul acestei performanțe, ne-a declarat că se simte în stare ca, chiar la campionatele republicane de la sfîrșitul acestei săptămîni, să modifice totalul zecimilor adăugate celor 46 de secunde.

— *Fac atletism de cîțiva ani, timp în care am participat de zeci de ori în curse de 400 m. Ca să fiu sincer, pînă în acest an, la Barcelona, nu m-am crezut capabil să pot ajunge recordman al acestei probe. În Spania, am încheiat cursa în 47,5 s devenind astfel al cincilea alergător român care, din 1958 încoace, a realizat această performanță. Mai apoi, în cîteva concursuri, am încercat să o îmbunătățesc. Dar n-a fost chip. La Balcaniadă însă totul mi-a mers din plin. Am luat un start bun, am găsit repede tempoul de alergare cel mai potrivit și a mai fost grecul Stavros Tzortzis pe care, toată cursa, l-am simțit în spatele meu. Îi auzeam respirația, scrîșnetul dinților, pașii pe pistă. El m-a făcut să mă grăbesc atîta... Cînd s-a terminat proba nici nu mi-a venit să cred că doborîsem recordul cu o secundă. Mă simțeam bine, mai puțin obosit ca după alte curse. De aceea cred că la „naționale" am să pot îmbunătățesc acest nou record. Sau dacă, din știu eu ce motive, n-am să pot realiza așa ceva, doresc din toată ființa să confirm aceste 46,5 s și să alerg măcar sub 47 de secunde.*

— Cine crezi că-ți vor fi principalii adversari?

— *După părerea mea, Ion Rățoi poate alerga sub 47,0 s. Este într-o formă bună, are parcă ceva mai multă rezistență în regim de viteză și în plus Rățoi e un mare luptător în concurs. La campionate el va trebui să ia însă startul și în cursa de 400 m garduri, ceea ce, oricum, nu-i va fi un lucru prea ușor. De aceea, fără falsă modestie, cred că titlul de campion republican va fi al meu! Acum însă, așa cum am mai spus-o, nu mă interesează doar titlul în sine, ci și rezultatul pe care-l voi obține.*

— La alte probe pe cine întrezărești cîștigători?

— *Deși în atletismul nostru s-au înregistrat în ultimii ani progrese însemnate, totuși la cele mai multe probe omul nr 1 este net detașat de ceilalți, astfel că o listă de favoriți poate fi dată fără teamă de a greși decît, poate, în 3—4 cazuri. De aceea nici n-am să mai înșir numele favoriților ci doar pe cele unde există dubii: Olimpia Cataramă sau Lia Manoliu la disc, Ioana Stancu sau Elisabeta Prodan la suliță, Doina Bădescu, Ileana Silai sau Mariana Filip la 400 m, Lupan, Ungureanu sau Scheible la 1500 m. Și cam atît!*

r. vil.

— ATLETISM —

SPORTIVII ROMÂNI AU CÎȘTIGAT „CUPA DUNĂRII"

Pe marele stadion Prater din Viena a avut loc ediția a II-a a „Cupei Dunării", la care au luat parte atleți din Austria, R.F. a Germaniei și România. Deși a fost foarte frig și vînt puternic, atleții români, reprezentînd județul Ilfov, s-au acomodat bine și au avut, în general, o evoluție mulțumitoare. Ei au cîștigat 14 din cele 28 de probe ale concursului.

Iată cîteva rezultate: FEMEI: 100 m: **Aura Petrescu** 12,1; 200 m; **A. Petrescu** 25,6; 400 m: **Rafira Fița** 5,76; 800 m: **Claudia Iacob** 2:19,0; înălțime: **Marghiolița Matei** 1,68; greutate: **Viorica Brad** 13,53; disc: **Carmen Ionescu** 45,54; BĂRBAȚI: 800 m: **Ion Zamfir** 1:56,4; 5000 m: **M. Ionescu** 15:28,0; 110 mg: **H. Cernescu** 15,1; lungime: **Șt. Lăzărescu** 7,20; triplu: **Crăciun Corbu** 15,48; prăjină: **N. Ligor** 4,70; ciocan: **I. Iaru** 55,35. Pe locul doi s-au clasat: Florica Boca (5,75 m la lungime) și Angela Zirbo (43,05 la suliță) C. Rizon (10,8 la 100 m), Herman Mathes (3:54,9 la 1500 m), C. Scafeș (1,90 m la înălțime), V. Pop (14,32 m la greutate), și echipele de ștafetă de 4x100 m.

Cupa pusă în joc a fost cîștigată de sportivii români (104 p.).

St. Stoicescu — antrenor

— Înot —

Întrecerile celei de a II-a ediții a J.B. de natație s-au desfășurat la un nivel mult superior celei precedente și ca o dovadă vom cita cele 23 de recorduri balcanice și 31 de noi recorduri naționale (12 ale Bulgariei, 15 ale Greciei, 3 ale României și unul al Iugoslaviei). Spre deosebire de anul trecut, cînd selecționata României a învins în toate cele trei discipline (înot, polo și sărituri), de data aceasta, competiția a fost dominată de sportivii iugoslavi (înot și polo), reprezentanții noștri rămînînd, în continuare, pe primul loc la sărituri. De altfel, clasamentul pe medalii este cît se poate de elocvent în această privință: Iugoslavia (20 aur, 9 argint, 6 bronz), România (8—11—8), Bulgaria (6—12—13) și Grecia (0—2—7).

În ansamblu, echipele iugoslaviei, excelent pregătite, au ocupat primul loc, atît în probele masculine, cît și în cele feminine. Ele au fost secondate de reprezentativele Bulgariei, în cert progres. Formațiile României au avut, în schimb, cea mai slabă comportare din ultimii ani, clasîndu-se pe locul III înaintea modestelor selecționate ale Greciei și Turciei.

Din lotul prezentat la Atena au corespuns doar Marian Slavic, Vasile Costa, Agneta Șterner (cu noi recorduri naționale la 100 m și 200 m delfin) și Anca Georgescu. Mulțumitoare au fost și evoluțiile lui G. Lupu, L. Copcealău, A. Petelei și Cristinei Balaban, care și-au făcut datoria. Ceilalți componenți ai naționalei, Z. Oprițescu, S. Cosmescu, D. Naghi, Ad. Covaci, I. Miclăuș, Georgeta Cerbeanu, Anca Groza, Daniela Coroiu au concurat sub posibilități, iar M. Movanu, E. Hempel, Carmen Cehanzuc, Lucia Radu și Rodica Petruică nu au justificat selecționarea.

Semnificativă este în acest sens declarația tov. Constantin Mihai, secretar general al F.R. Natație care a condus lotul nostru la Balcaniadă: „Jucătorii de polo, ca și săritorul Ion Ganea s-au prezentat la nivelul posibilităților. În schimb, sînt total nemulțumit de evoluția (cu mici excepții) a înotătorilor, astfel că analiza comportării lor va face obiectul primei ședințe de birou federal. Pentru înotul românesc, J.B. de la Atena au însemnat un pas înapoi!"

EVOLUȚIA ÎNOTĂTORILOR ROMÂNI LA BALCANIADĂ A FOST NECORESPUNZĂTOARE

— declară C. Mihai, secretarul general al F. R. Natație

— Volei —

TURNEUL INTERNAȚIONAL DE JUNIOARE

Începînd de astăzi, la Toplița, se va desfășura tradiționalul turneu internațional de volei la care participă reprezentativele de junioare ale Bulgariei, Slovaciei, Poloniei și României (două echipe).

Programul turneului a fost alcătuit astfel: *26 august:* România I — România II, Slovacia — Bulgaria; *27 august:* România II — Slovacia, Bulgaria — Polonia; *28 august:* Bulgaria — România II, România I — Polonia; *29 august:* România II — Polonia, România I — Slovacia; *30 august:* Polonia — Slovacia, Bulgaria — România I.

— FOTBAL —

ARBITRII MECIURILOR PRIMEI ETAPE A CAMPIONATULUI DIVIZIEI NAȚIONALE A

● **Progresul București — C.F.R. Cluj:** GR. BÎRSAN, ajutat la linie de V. Liga și C. Țîfrea (toți din Galați);

● **Dinamo București — Dinamo Bacău:** C. NIȚESCU (Sibiu), ajutat de T. Andrei (Sibiu) și C. Ghiță (Brașov);

● **Jiul — U.T.A.:** C. BĂRBULESCU, ajutat de C. Niculescu și A. Pîrvu (toți din București);

● **F.C. Argeș — Steagul roșu Brașov:** GH. LIMONA, ajutat de N. Petriceanu și Gh. Popovici (toți din București);

● **Petrolul — Politehnica Iași:** A. BENTU, ajutat de R. Buzdun și Alex. Paraschiv (toți din București);

● **C.F.R. Timișoara — Universitatea Craiova:** C. PETREA, ajutat de I. Gheorghiță și M. Bică (toți din București);

● **Farul — Steaua:** M. ROTARU, ajutat de V. Popa și V. Buimistriuc (toți din Iași);

● **„U" Cluj — Rapid:** I. RUS (Tg. Mureș), ajutat de Z. Szecsei (Tg. Mureș) și N. Barna (Tîrnăveni).

DUMINICĂ, PRIMUL JOC OFICIAL DE DIVIZIA A PE TERENUL PROGRESULUI

Programul meciurilor din Capitală

Duminică 30 august sînt programate în Capitală două meciuri de divizia A: **DINAMO BUCUREȘTI — DINAMO BACĂU** (pe stadionul din șoseaua Ștefan cel Mare, de la ora 16) și **PROGRESUL — C. F. R. CLUJ** (pe terenul din str. Dr. Staicovici, tot de la ora 16).

Celelalte jocuri (divizia B, Cupă, tineret și juniori) se vor desfășura după următorul program: **stadionul Progresul** ora 14,15: **PROGRESUL — C.F.R. CLUJ** (tineret); **stadionul Dinamo**, ora 10: **DINAMO OBOR — OLIMPIA GIURGIU** (Cupa României); ora 12,30: **DINAMO BUCUREȘTI — DINAMO BACĂU** (tineret); ora 14,30: **BUCUREȘTI — BUDAPESTA** (juniori); **stadionul Politehnica**, ora 11: **SPORTUL STUDENȚESC — OȚELUL GALAȚI** (divizia B); **teren C.P.B.**, ora 9: **C.P.B. — MAȘINI UNELTE BUC.** (Cupa României); ora 11: **TAROM-UNIREA MĂNĂSTIREA** (Cupa României); **teren I.A.R.A.**, ora 11: **I.A.R.A. — SPORTUL MUNCITORESC BUC.** (Cupa României).

Jocurile din divizia A — etapele din 30 august, 6, 13, 20 și 27 septembrie — vor începe la ora 16.

Începînd cu 30 august toate jocurile din divizia B vor începe la ora 11, cu excepția celor din programul Pronosport care se vor disputa după-amiază la ora oficială.

DINAMO BACĂU — POLITEHNICA IAȘI 4-1 (1-0)

Partida dintre dinamoviștii băcăuani și studenții ieșeni a fost echilibrată doar în primele 45 de minute. După pauză, atacul dinamovist, cu un Sorin Avram în mare formă, a reușit să depășească cu ușurință apărarea gazdelor, creînd numeroase faze de mare spectacol. Au înscris: *Rugiubei* (min. 40), *Sorin Avram* (min. 50 și 54) și *Băluță* (min. 83) pentru gazde, respectiv, *Niță* (min. 70) pentru studenți.

Ilie IANCU — coresp. princ.

UNIVERSITATEA CLUJ — C. F. R. CLUJ 2-1 (1-1)

Cele două divizionare A din Cluj au susținut, luni, un util meci de verificare. Studenții au dovedit o bună pregătire fizică și au avut o linie de fund bine pusă la punct, în care au excelat Pexa și Solomon. În schimb, vechea carență a atacului — ineficacitatea — a ieșit din nou în evidență. Feroviștii au deziluzionat. Noul lor cuplu de antrenori, Eugen Iordache — Ștefan Nagy, se pare că va avea multe dureri de cap în noul campionat. Victoria studenților este pe deplin meritată și a fost realizată prin golurile înscrise de Munteanu (min.30) și Anca (min. 51). Pentru ceferiști a marcat tot un... student, Crețu (autogol — min. 38).

UNIVERSITATEA: Moldovan (Totolan) — Crețu, Pexa, Solomon, Cîmpeanu, Munteanu, Anca, Ulfăleanu, Ardeleanu (Lică), Adam, Barbu.

C.F.R.: Mărculescu — S. Bretan, Dragomir, Soos, Roman (Burlacu), Soo, Vișan, Țegean, Nichiti (Naghi), M. Bretan, Petrescu.

P. RADVANI — coresp.

PROGRESUL S-A ÎNTORS DIN U. R. S. S.

În ultimul meci din cadrul turneului disputat în Uniunea Sovietică, echipa Progresul București a terminat la egalitate, 2—2 (1—1), cu formația Lokomotiv Kaluga. Punctele bucureștenilor au fost înscrise de Radu Ionescu și Varga. Formația Progresului în acest ultim meci: Manta (Zamfir) — Constantinescu (Popescu), Măndoiu, Grama, Dumbravă (Rotaru) — Filipescu, Beldeanu — Radu Ionescu, Racksi (Varga), Dudu Georgescu, Matei. Ieri dimineață, după întoarcerea echipei din turneu, am solicitat cîteva amănunte de la antrenorul Victor Stănculescu.

„A fost un turneu extrem de util. În general, băieții s-au mișcat bine. Pot spune că am reușit să cristalizăm o formulă de echipă pentru greul campionat care ne așteaptă. Tin să remarc în mod deosebit pe Filipescu, un băiat de 18 ani, provenit de la juniorii noștri. El a fost revelația turneului. Repet, meciurile din U.R.S.S. au constituit un minunat prilej de pregătire, ale cărei roade se vor vedea, sperăm, pe parcursul campionatului", și-a încheiat scurta declarație antrenorul principal al „bancarilor".

FOTBALUL DIVIZIONAR A, LA START!

(Urmare din pag. 1)

la această repetiție generală, cu public, nici de unele atitudini nesportive. Și astfel, în totul meciului **Rapid — Steagul roșu**, finala unei competiții cu caracter festiv, jucători de prim rang, ca **Lupescu, Răducanu și Dan**, au găsit nimerit, prin execuții de gust îndoielnic, să-și desconsidere echipa adversă, o formație pregătită de fostul lor antrenor, **Valentin Stănescu**, și în care evoluează, de curînd, un fost coechipier, **Emil Dumitriu.**

Peste 3—4 zile începe divizia A, întrecere de primă importanță în fotbalul nostru, spre care se îndreaptă atenția și speranțele tuturor. De modul în care vor înțelege echipele noastre de club să abordeze competiția nr. 1 vor depinde, de bună seamă, și rezultatele pe care ele le vor obține în noul sezon, în diferitele cupe europene; de felul în care se vor pregăti fotbaliștii noștri fruntași, folosind din plin partidele din campionat, va depinde în mare măsură și starul echipei naționale în apropiata competiție de amploare: cea de a IV-a ediție a „Cupei Henry Delaunay", cu care este dotat campionatul european.

Ultimele jocuri de verificare cu public, repetiția generală, impun mai multă atenție în această privință.

DOUĂ NOI PERFORMANȚE AVIATICE

7000 de metri în cădere, cu parașuta închisă!

La aproximativ 10 000 m înălțime pilotul avionului reduce viteza motoarelor. Privește peste umăr, face un semn și parașutistul GRIGORE BAȘTAN sare în gol. Parașuta prevăzută cu complet autonom de oxigen nu s-a deschis încă. Și nu se va deschide decît peste 180 de secunde, la comanda sportivului. Cu alte cuvinte, se rulează ÎN CĂDERE LIBERĂ, cu 70—80 de metri pe secundă, printr-o „iarnă de altitudine" la MINUS 46 GRADE CELSIUS! Baștan, care are în palmares peste 2000 de salturi cu parașuta, își menține corpul pe verticală, evitînd plutirea, pentru a atinge mai devreme straturile dense ale atmosferei. A ținut să realizeze acest nou record republican, acum în miez de vară, în preajma lui 23 August, spre a ridica prin spectaculoasa lui cădere prestigiul parașutismului, al sportului nostru.

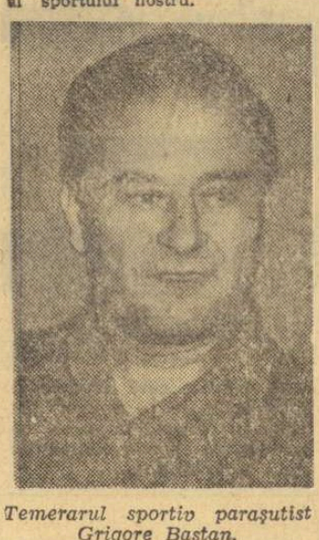

Temerarul sportiv parașutist Grigore Baștan.

La 3000 de metri, adică după ce a parcurs cu parașuta închisă circa 7000 m, GRIGORE BASTAN deschide uriașa umbrelă. Un șoc obișnuit, o înțepătură ascuțită în timpane și totul revine în normal. De jos, colegii și sportivii asociației Șoimii Buzău îi urmăresc evoluția, conversează chiar cu pilotul parașutei de tip B. G. 7 adică BAȘTAN GRIGORE — VARIANTA 7. „Dialogul de la distanță" este asigurat prin aparatul de radio emisie-recepție al sportivului care comunică asistenței impresiile și, printre acestea, bucuria succesului.

În sfîrșit, aterizarea... Flori, călduroase strîngeri de mînă, raportul: GRIGORE BAȘTAN ESTE PREȘEDINTELE COMISIEI CENTRALE DE PARAȘUTISM A F.A.R. și cel care raportează anunță că grupul de sportivi pentru noua tentativă de record programată este gata de decolare.

Un exemplu, o pildă de urmat pentru tinerii sportivi parașutiști!

Și acum, pe scurt, știrea parvenită din Buzău în legătură cu noile succese ale parașutiștilor sportivi.

GRIGORE BASTAN: salt individual de la 9.500 de metri altitudine, cu deschiderea întîrziată a parașutei (180 de secunde) — **nou record republican.** Vechiul record: 7100 m (Traian Dimitrescu-Popa — 1951).

Salt în grup de 9 DE LA ÎNALȚIMEA DE 6 100 m, cu deschiderea imediată a parașutei — **nou record național** (v.r. 5000 m realizat în 1955). Performeri: **Grigore Baștan, Ion Roșu, Ion Macău, Dumitru Cercelaru, Vasile Ciocan, Cezar Preda, Gheorghe Văleanu, Dumitru Harghidan, Constantin Ionescu.**

V. Tf.

Corespondenții noștri sînt anunțați că pentru transmiterea știrilor la zi, au la dispoziție în cursul după-amiezii (între orele 15 și 21) numai două telefoane ale redacției: 11 51 09 (Secția corespondenți) și 11 46 48 (pentru fotbal). Pentru competițiile duminicale și materialele special solicitate, corespondenții pot folosi rețeaua noastră telefonică obișnuită.

TREI ASOCIAȚII MODEL

(Urmare din pag. 1)

nostru însoțitor în acest raid, prof. Toma Radu, vicepreședinte al C.J.E.F.S. Neamț am aflat dinainte că această asociație este cea mai bună din județ și, de cum am ajuns la fața locului, aprecierea s-a dovedit a fi pe deplin justificată. Organizarea asociației făcută deosebit de minuțios, existența birourilor de secții (fotbal, volei, lupte etc.) precum și substanțialul sprijin dat de organizațiile de partid, U.T.C. și sindicat din fabrică, au făcut ca mișcarea sportivă să meargă „ca pe roate"! Dintre rezultatele meritorii ale asociației ne-am notat comportarea echipei de fotbal care speră să intre în curînd în divizia C, precum și locurile fruntașe ocupate în permanență de membrii secției de lupte în campionatul județean. Dintre celelalte aspecte lăudabile de la „I. M. Ceahlăul" am reținut amenajarea unui sector de gimnastică în fabrică, dotat cu aparate specifice acestui sport. În încheierea notelor noastre la această asociație, opinia președintelui: **„Titlul primit va fi identic cu activitatea"!**

ESTE NEVOIE ACUM DE UN CALENDAR COMPETIȚIONAL MAI BOGAT

Bicazul, „orașul kilowaților" ne-a întîmpinat cu minunăția sa urbanistică dominată de celebrul edificiu energetic: hidrocentrala! Dar ținta noastră a fost asociația sportivă CIMENTUL, a fabricii din oraș. Și aici am întîlnit aceeași bună organizare pe secții, ale căror birouri coordonează foarte bine activitățile desfășurate.

Baza sportivă a asociației, cu adevărat o bază model, îngrijită și atrăgătoare, vorbește singură despre hărnicia și dragostea pentru sport a proprietarilor. Aruncînd o privire în calendarul competițional de anul acesta, am extras, pe lîngă cunoscutele campionate ale asociației (la fotbal, volei, handbal, tenis de masă, tir, șah și orientare turistică) și o întrecere tradițională cu bicicletele de oraș. Interesul manifestat de conducerea fabricii pentru activitatea sportivă este exemplificat prin faptul că tov. **George Deac**, pe lîngă funcția de inginer șef este și președinte al asociației, muncind și supraveghind neobosit activitățile desfășurate.

La încheierea vizitelor noastre, am remarcat cu satisfacție că asociațiile sportive model din județul Neamț își merită din plin noua titulatură. Pasiunea pentru sport existentă aici ne-a impresionat plăcut și nu putem să nu subliniem în finalul acestor rînduri deosebitul aport și merit pe care îl are C.J.E.F.S. Neamț, un consiliu, de asemenea, model!

— Hipism —

AU FOST ȘI PROBE INTOLERABILE!

Alergarea principală a zilei, clasicul **Premiu al Agriculturii** — desfășurată în plin anonimat din punctul de vedere al forului tutelar, care nu și-a trimis la Ploiești nici cel mai umil reprezentant — fără să atingă indicii tehnici din ultimii trei ani, cînd un **Vardar** mersese 1:22,5, sau **Păuliș** 1:22,9, cînd **Talaz**, venind al doilea realizase 1:23,6 și **Talion** 1:23,8, s-a soldat cu o victorie meritată a iepei DIODA, la recordul de 1:25,5.

Reprezentanții generației de trei ani au trăit doar prin **Gind**, care cu recordul de 1,26 n-a putut termina decît al treilea. Vot de blam al generației? Da și nu! Poate că acești cai de trei ani s-ar fi apărat mai bine, dacă programul era alcătuit mai judicios.

Ceea ce, însă, ne-a impresionat neplăcut în această reuniune au fost evoluțiile cailor din antrenamentul lui **Gherase Avram**, care — sesizînd prin antrenorul său, că-n turnul arbitrilor „naivitatea" umple un spațiu care nu mai poate lăsa loc și competenței — și-au permis evoluții ce sfidează bunul simț al unor probe de calificare. Poate că ele nu frizează „secundele fatidice" dintr-un regulament aplicat orbește, dar, în orice caz, degajă un mare dezgust!...

Din rest, **Traian Dinu** a dorit să fie irezistibil în ultimele trei curse, dar, greșind flagrant tocmai în cea din urmă, a trebuit să se declare mulțumit cu un dublu succes, la fel ca și „bisul" lui **Gică Tănase**, care nu renunță ușor nici la titlul de campion al antrenorilor și nici la cel al driverilor. Rezultatele tehnice: 1. OCEAN (Gh. Avram), **Evident, Oblon** 53,2, 2. IUTA (M. Ștefănescu), **Tamisa, Filtru** 40,9, 3. MISTER (Gh. Tănase), **Mirel, Fibula** 1:34,1, 4. NICUȘOR (Gh. Avram), **Jiu, Islaz** 1:27,8, 5. GAROU (Gh. Popescu), **Obădar, Delfin** 1:35,9, 6. DIODA (I. Toderaș), **Hortansa, Gind** 1:25,5, 7. HIBRID (Fl. Pașcă), **Senior, Sanda** 1:35,8, 8. HABAR (Tr. Dinu), **Corida, Melița** 1:27,1, 9. FIBIUS (Gh. Tănase), **Heraclid, Nordic** 1:43,3.

Niddy DUMITRESCU

— RUGBY —

SEMNE BUNE...

Calmă, punctată de rezultate normale (poate cu excepția celui din partida **Dinamo — C.S.M. Sibiu**, neobișnuit pentru o competiție de prim plan în care — cel puțin teoretic — echipele trebuie să fie de valori oarecum apropiate), prima etapă a campionatului diviziei A de rugby a surprins plăcut prin forma bună a majorității formațiilor competitoare; o etapă în care incisivitatea liniilor de treisferturi și contribuția pe firul eficacității a înaintărilor au fost revelatoare. Dovada cea mai concretă — bilanțul cifric al etapei este de 125:34.

Poftă de joc a diviziunarelor A și, îndeosebi, tendința lor către jocul ofensiv, către eficacitate, reprezintă tot atîtea semne bune care pledează pentru succesul competiției. Totodată indicii că în stabilirea unor loturi reprezentative, în vederea partidelor internaționale din sezonul de toamnă (turneul României B în Franța, meciurile României A cu Italia în deplasare și cu Franța acasă etc.), antrenorii care vor primi investitura nu vor avea de întîmpinat prea mari dificultăți.

Evident, pe firul eficacității, locul I l-a ocupat Dinamo. După meciul convingător pe care rugbyștii bucureșteni l-au făcut în compania formației franceze S.A. Mauleonais, acum, iată, încă o partidă dominată net, mai ales prin aportul lui **Dăiciulescu, Nica, Dragomirescu, Florescu, Fugigi, Țuțuianu, Stoica** și **Baciu**. Toți aceștia ar putea figura (și probabil că așa se va și întîmpla) în oricare din echipele reprezentative. De remarcat și încadrarea aproape perfectă, în spiritul echipei, a jucătorilor **I. Constantin** și **Huiă**. După startul vijelios pe care l-a luat, și, în general, după comportarea ei sigură, Dinamo se anunță una din principalele candidate la titlul de campioană.

Steaua a făcut și ea scor la Cluj, într-o partidă în care **Durbac, Teleșcă** și **Mateescu** au spulberat speranțele gazdelor (rugbyștii de la Agronomia) într-un rezultat cît mai strîns. Mai greu a fost pentru Grivița Roșie care, la Iași, n-a putut fructifica decît o încercare transformată, în ciuda reveniri în echipă a experimentatului **Demian**, și a jocului excelent practicat de **Țibuleac** și **Oblemenco**.

Jucători cu perspectiva de a fi în atenția selecționerilor există însă și la nivelul celorlalte echipe (**Prosi, Cindea, Stan, Călărașu — „U" Timișoara, Maiu — Constructorul, V. Marinescu — Știința Petroșani** etc.), încît poate fi creditată ideea că un XV reprezentativ să nu aibă în componența sa în exclusivitate jucători de la Grivița Roșie, Dinamo și Steaua. Rămîne doar de văzut dacă evidențiații primei etape vor face, în continuare, toate eforturile pentru a confirma.

Tiberiu STAMA

PE SCURT DESPRE TARBES

Istoria clubului din Tarbes este bogată, extrem de cuprinzătoare, aidoma majorității clubu-rilor franceze de rugby din Toulouse și Pau, Perpignan și Carcasonne.

O curiozitate: deși își desfășoară activitatea de mai bine de o jumătate de veac, rugbyștii din Tarbes și-au apropiat o singură dată titlul de campioană a Franței. În schimb, ei s-au aflat continuu în plasa liderilor, talonîndu-i strîns sau, aproape an de an, dînd peste cap calculele celor mai exigenți dintre specialiști. Tarbes a fost și rămîne o echipă dificilă. O echipă a surprizelor, cum o numește cronicarul sportiv cel mai legat de destinele ei, Jean Paul Rey.

Anul acesta, Tarbes a făcut parte din grupa G a primei divizii franceze de rugby, alături de Perpignan, Pau, Romans, Mauleon, Albi și Coudom, reușind să cîștige toate partidele și intrînd astfel în optimile de finală.

Pentru turneul ce îl întreprinde în România, începînd de joi, antrenorul **Paul Cassagne** va folosi, probabil, următorul XV: **Michel — Querilhac, Dulau, Pecune, Sillierez — Mizet, Martinez — Anglade, Viagnalo, Leblanc — Biescas, Vigneau — Lahaille, Dargelès, Abadie.** Valorile rugbyștilor tarbezi le reprezintă centrul **Pecune, aripile Querilhac** și **Sillierez** și jucătorul de linia I. **Dargelès.**

Cu toate că se află în plină vacanță, rugbyștii de la Tarbes sînt ferm decîși să apară în postura unei ilustre reprezentante a sportului cu balonul rotund din Franța. Ea întoarce vizita pe care a făcut-o anul trecut la Tarbes, echipa Dinamo București.

prof. Camil MORȚUN

★

Rugbyștii francezi și-au anunțat sosirea în Capitală pentru astăzi după-amiază. Oaspeții vor susține primul meci din cadrul turneului ce îl întreprind în țara noastră, joi 27 august, la București, pe stadionul din șos. Ștefan cel Mare. Adversară — Dinamo. Meciul va începe la ora 16.

O acțiune specifică pe grămadă în partida Rapid — Știința Petroșani. Foto: A. NEAGU

PRONOSPORT

Meciuri din prima etapă a campionatului diviziei A în programul concursului Pronosport de duminică.

Concursul Pronosport de duminică 30 august 1970, este așteptat cu multă nerăbdare de iubitorii Pronosportului.

După o vacanță binemeritată, în programul de concurs încep să apară din nou mult așteptatele întreceri între echipele de categoria A.

Dăm mai jos întregul program al concursului Pronosport nr. 35 de duminică 30 august 1970: I: Jiul—U. T. Arad; II: F. C. Argeș—Steagul roșu; III: Petrolul—Politehnica Iași; IV: C.F.R. Timișoara—Universitatea Craiova; V: Farul—Steaua; VI: Universitatea Cluj—Rapid; VII: Șantierul naval Oltenița—Ceahlăul Piatra Neamț; VIII: Știința Bacău—Poiana Cîmpina; IX: Metrom Brașov—Progresul Brăila; X: Vagonul Arad—Crișul Oradea; XI: Gloria Bistrița—Olimpia Satu-Mare; XII: Metalurgistul Cugir—C.F.R. Arad; XIII: Electroputere Craiova—Politehnica Timișoara.

● Plata premiilor pentru concursul Pronosport nr. 34 de luni 24 august 1970, se va face astfel:

În Capitală: începînd de simbătă 29 august a.c., pînă la 8 octombrie a.c. inclusiv.

În țară: începînd de aproximativ miercuri 2 septembrie a.c., pînă la 8 octombrie a.c., inclusiv.

● Concursul Pronosport nr. 34 din 24 august a.c. se va omologa în ziua de miercuri 26 august a.c., în loc de marți 25 august a.c.

● Operațiunile de omologare a tragerii LOTO din 21 august a.c., și de stabilire a vînzării la concursul Pronoexpres nr. 35, se vor efectua normal în ziua de miercuri 26 august 1970.

PRONOEXPRES
PREMIILE CONCURSULUI NR. 34 DIN 19 AUGUST 1970

EXTRAGEREA I: Cat. a II-a: 2 variante (10%) a 39 104 lei „fiecare; a III-a: 4,8 a 8 173 lei; a IV-a: 44,6 a 880 lei; a V-a: 99,35 a 395 lei; a VI-a: 3 341,7 a 50 lei.

EXTRAGEREA A II-A: Cat. A: 1 variantă (50%) a 41 622 lei și 2 variante (10%) a 8 324 lei fiecare; B: 3 a 19 424 lei; C: 6,1 a 9 553 lei; D: 25,6 a 500 lei; E: 345,4 a 100 lei; F: 4 981,15 a 20 lei.

Se reportează suma de lei 118 213 la categoria I.

CELE 16 ECHIPE PARTICIPANTE ÎN DIVIZIA A LA FOTBAL — 1970/71

CLUBURI ȘI ASOCIAȚII	CULORI, ADRESA, STADION	LOTURI	PROMOVĂRI, ACHIZIȚII '70, PLECĂRI	CONDUCĂTORI, ANTRENORI, MEDICI	CELE MAI BUNE REZULTATE
U. T. ARAD	• *alb roșu* • *str. Poetului nr. 1 C, telefon 3915* • *stadionul U.T.A. — 15 000 de locuri*	**PORTARI:** Gheorghe Gornea (24 ani), Ion Bătrîna (20) **FUNDAȘI:** Gavril Birău (24), Eugen Pojoni (27), Iosif Lereter (37), Ladislau Broșovschi (19) **MIJLOCAȘI:** Mircea Petescu (29), Flavius Domide (24), Mircea Axente (24), Erhard Scheep (18) **ÎNAINTAȘI:** Petru Schiopu (24), Otto Dembrovschi (28), Viorel Sima (20), Florian Dumitrescu (24), Ion Zaharia (19) **Căpitanul echipei: MIRCEA PETESCU.**	**Promovări:** Erhard Scheep **Achiziții '70:** Ion Zaharia — de la Vulturii Textila Lugoj **Plecări:** Ștefan Bacoș, Gheorghe Czako I, Ion Atodiresei, Ilie Moț și Alexandru Dobai — toți la Vagonul Arad	Președintele clubului: **Nicolae BRETOTEANU** Vicepreședinte al clubului: **Nicolae BLĂGĂU** Președintele secției de fotbal: **ing. Ioan BABĂU** Antrenori: **Nicolae DUMITRESCU** — principal, **Ion REINHARDT** — secund Medic: **dr. Ioan BĂLU** Masor: **Nicolae STEF**	**A cîștigat de 8 ori campionatul: 1946—47, 1947—48, 1950, 1954, 1968—69 și 1969—70.**
RAPID BUCUREȘTI	• *alb — vișiniu* • *calea Giulești nr. 18, telefon 170301* • *stadionul Giulești — 16 000 de locuri*	**PORTARI:** Răducanu Necula (24), Adrian Rămureanu (24) **FUNDAȘI:** Ion Pop (23), Nicolae Lupescu (29), Coe Dan (29), Ilie Greavu (33), Alexandru Cojocaru (24), Constantin Mușat (21), Octavian Nițâ (21), Savu Costea (23) **MIJLOCAȘI:** Constantin Dinu (27), Ion Dumitru (20), Marin Stelian (20), Iordan Angelescu (24) **ÎNAINTAȘI:** Constantin Năsturescu (28), Marian Petreanu (20), Alexandru Neagu (22), Teofil Codreanu (29), Iosif Strat (21), Nicolae Adam (21) **Căpitanul echipei: ILIE GREAVU.**	**Reveniri:** Savu Costea — de la C.F.R. Cluj **Plecări:** Dumitru Bujor — Sportul studențesc București	Președintele clubului: **Petre CAPRA** Vicepreședinte al clubului: **Otto ZAHARIA** Președintele secției de fotbal: **ing. Emil SPIREA** Antrenori: **Marin BĂRBULESCU** — principal, **Nicolae CRISTESCU** — secund. Medic: **dr. Petre BENDIU** Masor: **Gheorghe ORGA**	**A cîștigat campionatul ediția 1966—67.**
STEAUA BUCUREȘTI	• *roșu-albastru* • *calea Plevnei nr. 114, telefon 148750* • *terenul Ghencea*	**PORTARI:** Vasile Suciu (28), Carol Haidu (28) **FUNDAȘI:** Ludovic Sătmăreanu (26), Bujor Hălmăgeanu (29), Marius Ciugarin (21), Iosif Vigu (24), Gheorghe Cristache (19) **MIJLOCAȘI:** Dumitru Dumitriu III (25), Vasile Negrea (28), Ioan Naom (19) **ÎNAINTAȘI:** Nicolae Pantea (24), Carol Creiniceanu (31), Gheorghe Tătaru II (22), Costică Ștefănescu (19), Anghel Iordănescu (20), Dumitru Manea (22) **Căpitanul echipei: CAROL CREINICEANU.**	**Plecări:** Florea Voinea — Nimes (Franța)	Președintele clubului: **Colonel Maximilian PANDELE** Vicepreședinte al clubului: **Colonel Gheorghe POPESCU** Președintele secției de fotbal: **General locotenent Petre CONSTANTINESCU** Antrenori: **Ștefan COVACI** — principal, **colonel Ștefan ONISIE** — secund Medic: **dr. Mihai PREDESCU** Masor: **Mircea POPA**	**A cîștigat de 7 ori campionatul: 1951, 1952, 1953, 1958, 1959—60, 1960—61 și 1967—68.**
UNIV. CRAIOVA	• *alb-albastru* • *str. Săvinești nr. 10, telefon 19511* • *stadionul Central 34 000 de locuri*	**PORTARI:** Florin Oprea (22), Teodor Pilcă (24), Ion Papuc (28) **FUNDAȘI:** Victor Niculescu (23), Ion Velea (23), Petre Deselnicu (24), Constantin Bîtlan (29), Constantin Mincă (30), Firu Smărăndache (17) **MIJLOCAȘI:** Lucian Strîmbeanu (24), Nicolae Ivan (27), Constantin Donose (18), Adrian Boșoteanu (23) **ÎNAINTAȘI:** Ion Oblemenco (25), Decebal Neagu (26), Florea Martinovici (30), Ion Nițâ (23), Iulian Bălan (22), Gheorghe Pareșcura (23), Ion Tacoi (20) **Căpitanul echipei: ION OBLEMENCO**	**Promovări:** Firu Smarandache și Ion Tacoi **Achiziții '70:** Pareșcura — de la Progresul Brăila **Plecări:** Vasile Gaboraș — la C.F.R. Timișoara, Constantin Țană — la Electroputere Craiova	Președinte de onoare al clubului: **conf. univ. Tiberiu NICOLA** Vicepreședinte al clubului: **Ion DOBRIȚOIU** Președintele secției de fotbal: **prof. dr. Constantin BOTA** Antrenori: **Ștefan COIDUM** — principal, **Gheorghe NUȚESCU** — secund. Medic: **dr. Vasile FRINCULESCU** Masor: **Gabi MUSTAȚĂ**	**În ediția 1966—67: locul 3.**
DINAMO BUCUREȘTI	• *alb-roșu* • *șos. Ștefan cel Mare nr. 7—9, telefon 127700* • *stadionul Dinamo — 17 500 de locuri*	**PORTARI:** Marin Andrei (30), Mircea Constantinescu (25), Iosif Cavai (19) **FUNDAȘI:** Petre Nicolae (21), Florin Cheran (23), Cornel Dinu (22), Mircea Stoenescu (27), Augustin Deleanu (26), Constantin Ștefan (31), Vasile Dobrău (17) **MIJLOCAȘI:** Radu Nunweiller VI (26), Viorel Sălceanu (25), Alexandru Mustețea (24), Alexandru Moldovan (21) **ÎNAINTAȘI:** Petre Nuțu (27), Florea Dumitrache (22), Mircea Lucescu (25), Gavril Both (23), Doru Popescu (21), Ion Haidu (28) **Căpitanul echipei: MIRCEA LUCESCU.**	**Achiziții '70:** Mircea Constantinescu — de la Politehnica Iași, Alexandru Mustețea — de la „U" Cluj și Petre Nuțu — de la F. C. Argeș **Plecări:** Narcis Coman — la Dunărea Giurgiu, Constantin Frățilă și Virgil Crăciunescu — ambii la F.C. Argeș Pitești, Lazăr Pîrvu — la C.F.R. Timișoara, Ion Pîrcălab — la Nimes (Franța) și Vasile Ghergheli — la Hertha (Berlinul Occidental)	Președintele clubului: **Ion Gh. NAE** Președintele secției de fotbal: **General locotenent Pamfil TATU** Secretarul secției de fotbal: **Gheorghe ILIU** Antrenor: **Dumitru NICOLAE-NICUȘOR** Medic: **dr. Mircea CIORTEA** Masor: **Nicolae RADA**	**A cîștigat de 5 ori campionatul: 1955, 1961—62, 1962—63, 1963—64, 1964—65.**
FARUL CONSTANȚA	• *alb-albastru* • *bd. Republicii nr. 24, telefon 21370* • *stadionul 1 Mai — 17 300 de locuri*	**PORTARI:** Dan Ștefănescu (25), Gheorghe Popa (21) **FUNDAȘI:** Mihai Stoica (25), Constantin Mareș (25), Dumitru Antonescu (25), Constantin Pleșa (27), Nicolae Constantinescu (22), Mustafa Ilhan (17) **MIJLOCAȘI:** Dumitru Tănase (26), Constantin Koszka (33), Ion Constantinescu (21), Alexandru Badea (32) **ÎNAINTAȘI:** Vasile Oprea (23), Marin Tufan (27), Dumitru Caraman (26), Tiberiu Kallo (26), Ilie Ologu (27), Enache Grămoșteanu (17) **Căpitanul echipei: CONSTANTIN MAREȘ.**	**Promovări:** Mustafa Ilhan și Enache Grămoșteanu **Achiziții '70:** Vasile Oprea — de la „U" Cluj, Nicolae Constantinescu — de la Electrica Constanța **Plecări:** Dumitru Popescu — la Progresul București, Sorin Avram — la Dinamo Bacău, Mircea Sasu — la Fenerbahce Istanbul, Alexandru Girip, Petre Botea, M. Vanea, Suliman Etem, Petre Biliboacă și Marin Stancu — toți la Portul Constanța	Președintele clubului: **prof. Eugen MOCANU** Președintele secției de fotbal: **Tudor ȘOVĂILĂ** Antrenori: **Robert COSMOC** — principal, **Emanuel HAȘOTI** — secund. Medic: **dr. Ovidiu DINU** Masor: **Nicolae NAN**	**De două ori locul 4: 1964—65 și 1966—67.**
JIUL PETROȘANI	• *alb-negru* • *str. Ion Creangă, nr. 7, telefon 1165* • *stadionul Jiul — 8 000 de locuri*	**PORTARI:** Vasile Stan (25), Ion Florea (26) **FUNDAȘI:** Ludovic Talpai (28), Alexandru Georgescu (29), Nicolae Georgevici (27), Andrei Stocker (28), Emil Dobrescu (20). **MIJLOCAȘI:** Ion Sandu (28), Remus Popa (26), Dionisie Nădășan (20) **ÎNAINTAȘI:** Marin Peronescu (33), Gheorghe Cotormani (27), Ion Constantin (24), Ioan Achim (25), Mihai Turcan (29), Petre Libardi (28), Alexandru Naidin (24) **Căpitanul echipei: PETRE LIBARDI.**	**Achiziții '70:** Mihai Turcan — de la F. C. Argeș. **Plecări:** Ștefan Marinescu — la Progresul București, Gogu Tonca — la Minerul Lupeni	Președintele asociației: **Ion CARPINEȚ** Secretarul asociației: **Mircea PASCU** Președintele secției de fotbal: **ing. Oto ABRAHAM** Antrenori: **Ion BĂLĂNESCU** — principal, **Viorel TĂLMACIU** — secund Medic: **dr. Aurel MĂRILĂ**	**În ediția 1962—63: locul 2.**
STEAGUL ROȘU BRAȘOV	• *galben-negru* • *str. Poenilor nr. 5, telefon 22020* • *stadionul Tineretului — 14 500 de locuri*	**PORTARI:** Stere Adamache (29), Alexandru Drăgănoiu (22) **FUNDAȘI:** Mihai Ivăncescu (28), Marin Olteanu (20), Iuliu Jenei (30), Leon Rusu (25), Emil Petrică (22), Ștefan Gălmeanu (25) **MIJLOCAȘI:** Nicolae Pescaru (27), Francisc Balint (25), Petre Cadar (22), Octavian Cojocaru (23), Gheorghe Șerbănoiu (19) **ÎNAINTAȘI:** Dorin Necula (27), Nicolae Florescu (20), Alexandru Ghergheli (19), Emil Dumitriu II (27), Csaba Gyorfi (26), Liviu Drăgoi (19) **Căpitanul echipei: NICOLAE PESCARU.**	**Plecări:** Călin Gane și Gheorghe Zmeu — ambii la Metrom Brașov, Vasile Iordache — la Petrolul Ploiești, Cezar Ardeleanu la „U" Cluj	Președintele clubului: **Ion INDREI** Președintele secției de fotbal: **Emilian ȘTEFĂNESCU** Vicepreședintele secției de fotbal: **ing. Mihail BALTAG** Antrenori: **Valentin STĂNESCU** — principal, **Nicolae PROCA** — secund Medic: **dr. Laurian TAUS** Masor: **Ion FURDUI**	**În ediția 1961—62: locul 2.**
DINAMO BACĂU	• *roșu-alb* • *str. Eliberării nr. 39, telefon 12765 — 12844* • *stadionul 23 August — 15 700 de locuri*	**PORTARI:** Aristică Ghiță (30), Constantin Fugaciu (26) **FUNDAȘI:** Bodocsa Kis (26), Mircea Nedelcu (34), Laurențiu Velicu (25), Alexandru Comănescu (27), Eugeniu Bogdan (23) **MIJLOCAȘI:** Nicolae Vătafu (31), Constantin Dutan (24), Mihai Hritcu (23), Gheorghe Cernat (24) **ÎNAINTAȘI:** Mircea Pană (22), Sorin Avram (29), Emeric Dembrovschi (26), Daniel Ene (27), Mihai Rugiubei (25), Petre Băluță (27), Nicolae Florea (20) **Căpitanul echipei: MIRCEA NEDELCU**	**Promovări:** Eugeniu Bogdan **Reveniri:** Sorin Avram — de la Farul **Achiziții '70:** Nicolae Florea — de la Chimia Făgăraș **Plecări:** Vasile Panait — la C.F.R. Pașcani, Victor Verșanschi — la Minerul Comănești, Traian Popescu la C.F.R. Cluj	Președintele clubului: **Roli STRATULAT** Vicepreședinte al clubului: **Grigore OLTEANU** Președinte de onoare al secției de fotbal: **Ion PRUTEANU** Președintele secției de fotbal: **Frant LAZĂR** Antrenori: **Valeriu NEAGU** — principal, **Constantin RĂDULESCU** — secund. Medic: **dr. Alexandru UDRESCU** Masor: **Vasile MORARU**	**În ediția 1968—69: locul 5.**
F. C. ARGEȘ PITEȘTI	• *alb-violet* • *str. Horia, Cloșca și Crișan nr. 15, telefon 14844* • *stadionul 1 Mai — 15 000 de locuri*	**PORTARI:** Spiridon Niculescu (27), Marin Vintilă (23) **FUNDAȘI:** Marcel Pigulea (27), Constantin Olteanu (24), Remus Vlad (24), Petre Ivan II (24), Virgil Crăciunescu (24) **MIJLOCAȘI:** Ion Prepurgel (23), Mircea Ștefănescu (27), Marian Popescu (23), Dumitru Ștefan (22), Paul Mitroi (23) **ÎNAINTAȘI:** Constantin Radu (25), Ion Roșu (23), Nicolae Dobrin (23), Radu Jercan (25), Constantin Frățilă (28), Ion Dobrescu (24), Ion Circiumărescu (27) **Căpitanul echipei: SPIRIDON NICULESCU.**	**Achiziții '70:** Constantin Frățilă și Virgil Crăciunescu — ambii de la Dinamo București, Marian Popescu — de la C.F.R. Cluj, Paul Mitroi — de la Petrolul Ploiești, Ion Dobrescu — de la Olimpia Satu Mare **Plecări:** Ion Barbu — la Besiktas Istanbul, Petre Nuțu — la Dinamo București, Mihai Turcan — la Jiul Petroșani și Dumitru Ivan I — la Wansee (Berlinul Occidental)	Președintele clubului: **Paul CONSTANDACHE** Primvicepreședinte: **Colonel Gheorghe GAVRILĂ** Vicepreședinți: **Puiu RAPAPORT, Ioan IACOMI, Ștefan PARTENIE** Antrenori: **Bazil MARIAN** — principal, **Leonte IANOVSCHI** — secund Medic: **dr. Paul TOMESCU** Masor: **Gheorghe CARABEȚEANU**	**În ediția 1967—68: locul 2.**
UNIVERSITATEA CLUJ	• *alb-negru* • *Piața Păcii nr. 1—3, telefon 22616* • *stadionul Municipal — 26 000 de locuri*	**PORTARI:** Ștefan Moldovan (22), Vasile Totoianu (24), Ion Negru (22) **FUNDAȘI:** Simion Crețu (22), Werner Pexa (27), Remus Cîmpeanu (31), Gheorghe Codrea (21), Ion Soptereanu (25), Gheorghe Solomon (32), Vasile Mihăilă (22) **MIJLOCAȘI:** Dan Anca (23), Sdobolcz Șuti (21), Cezar Ardeleanu (24), Ion Munteanu I (23), Vasile Stîncel (26). **ÎNAINTAȘI:** Alexe Uifăleanu (22), Gabriel Iordache (20), Mihai Adam (30), Dorin Barbu (24), Aurel Lică (21), Ionel Bungău (23) **Căpitanul echipei: REMUS CÎMPEANU.**	**Achiziții '70:** Cezar Ardeleanu — de la Steagul roșu Brașov, Vasile Totoianu — de la Gaz metan Mediaș, Vasile Stîncel de la C.F.R. Cluj. **Plecări:** Alexandru Mustețea — la Dinamo București, Fanea Lazăr și Mircea Sîrbu — la C.F.R. Cluj.	Președinte de onoare al clubului: **prof. Ștefan PASCU** Președintele clubului: **prof. dr. docent Ion CIOBANU** Secretarul clubului: **Titus LUCACI** Președintele secției de fotbal: **prof. Sever GROZE** Antrenori: **Andrei SEPCI** — principal, **Vasile BĂLUȚIU** — secund Medic: **dr. Alexandru POP** Masori: **Ion MAIER și Ion MIRONIUC**	**În ediția 1932—33: locul 2 (a fost întrecută în finală de Ripensia Timișoara).**
POLITEHNICA IAȘI	• *alb-albastru* • *str Ștefan Gheorghiu nr. 5, telefon 14349* • *stadionul 23 August — 12 800 de locuri*	**PORTARI:** Gheorghe Cizic (23), Vasile Iordache (20) **FUNDAȘI:** Sandor Pal (28), Corneliu Gavril (29), Vasile Ianul (25), Viorel Stoicescu (21), Dumitru Romilă (28) **MIJLOCAȘI:** Mircea Andrioaie (20), Vasile Mihăilă (28), Vasile Simionaș (20), Ion Alecu (26) **ÎNAINTAȘI:** Ladislau Incze IV (23), Constantin Goleac (25), Emil Lupulescu (24), Aurel Cuperman (25), Constantin Moldoveanu (27), Vasile Marica (21), Mihai Dănilă (18) **Căpitanul echipei: VASILE IANUL.**	**Plecări:** Mircea Constantinescu — la Dinamo București, Mario Contardo — la Ceahlăul P. Neamț	Președinte de onoare al clubului: **prof. dr. docent Constantin PICOȘ** Secretarul clubului: **Constantin BERICĂ** Președintele secției de fotbal: **prof. Tiberiu GOLGOȚIU** Antrenori: **Vintilă MĂRDĂRESCU** — principal, **Emil AVASILICHIOAIE** — secund. Medic: **dr. Tiberiu VLAD și dr. Igor DUMITRESCU** Masor: **Vasile GÎRBEA**	**În ediția 1965—66: locul 6.**
PETROLUL PLOIEȘTI	• *roșu-alb-galben* • *str. Stadionului nr. 26, telefon 24027* • *stadionul Petrolul — 16 000 de locuri*	**PORTARI:** Ion Vișan (24), Tudor Stelian (23), Mihai Ionescu (34) **FUNDAȘI:** Gheorghe Gruber (22), Dragu Bădin (23), Mihai Mocanu (28), Nicolae Ionescu (21), Gheorghe Florea (33), Ion Constantin (19), Valeriu Giba (23). **MIJLOCAȘI:** Decu Crîngașu (20), Eduard Iuhasz (28), Marin Moraru (25), Vasile Cozarec (19) **ÎNAINTAȘI:** Vasile Stroie (23), Octavian Dincuță (23), Tudorel Cotigă (20), Gheorghe Grozea (25), Camil-Aris Oprișan (23), Vasile Iordache (22), Lazăr Ciucu (23) **Căpitanul echipei: MIHAI MOCANU.**	**Promovări:** Vasile Cozarec **Achiziții '70:** Vasile Iordache — de la Steagul roșu Brașov, Ion Constantin — de la Flacăra Moreni **Reveniri:** Valeriu Giba — de la Metalul Plopeni **Plecări:** Radu Alexiu și Tudor Grecu — ambii la Metalul Plopeni, Paul Mitroi — la F.C. Argeș	Președintele clubului: **Nicolae PANTILIE** Președintele secției de fotbal: **Marin UNGUREANU** Vicepreședintele secției de fotbal: **Gheorghe URICH** Antrenori: **Constantin CERNAIANU** — principal, **Nicolae MARINESCU** — secund Medic: **dr. Vasile CRISTEA** Masor: **Eugen NICULESCU**	**A cîștigat de 4 ori campionatul: 1929—30, 1957—58, 1958—59 și 1965—66.**
C. F. R. CLUJ	• *alb-vișiniu* • *Piața Victoriei nr. 17, telefon 11424* • *stadionul Municipal — 26 000 de locuri*	**PORTARI:** Nicolae Mărculescu (24), Radu Cristea (21), Atila Lenghel (19) **FUNDAȘI:** Mircea Harmat (20), Viorel Dragomir (25), Arpad Soos (37), Ioan Roman (25), Gheorghe Burlacu (24), Fanea Lazăr (21) **MIJLOCAȘI:** Dragoș Cojocaru (24), Viorel Vișan (18), Augustin Țegean (22), Marius Bretan (26), **ÎNAINTAȘI:** Octavian Ionescu (21), Romulus Petrescu (22), Vasile Soo (27), Sorin Bretan (24), Mircea Sîrbu (21), Traian Popescu (27), Ștefan Naghi (19) **Căpitanul echipei: ARPAD SOOS.**	**Achiziții '70:** Mircea Sîrbu, Fanea Lazăr (ambii de la „U" Cluj, Traian Popescu — de la Dinamo Bacău, Gheorghe Burlacu — de la Minaur Zlatna, Mircea Harmat — de la C.I.L. Gherla **Plecări:** Vasile Stîncel — la „U" Cluj, Marian Popescu — la F. C. Argeș, Savu Costea — la Rapid București.	Președintele asociației: **ing. Nicolae CHERTEȘ** Președintele secției de fotbal: **Vasile DRAGOMIRESCU** Antrenori: **E. IORDACHE** — principal; **Șt. NAGY** — secund Medic: **dr. Remus SIMTION** Masor: **Vasile BODOCAN**	**În ediția 1947—48: locul 8.**
PROGRESUL BUCUREȘTI	• *bleu-albastru* • *str. dr. Staicovici nr. 42, telefon 370777* • *stadionul Progresul — 5 000 de locuri*	**PORTARI:** Paul Manta (27), Victor Zamfir (31) **FUNDAȘI:** Viorel Popescu (28), Aurel Măndoiu (27), Jean Grama (26), Nicolae Dumbravă (29), Florian Marinescu (25), Aurel Moțoc (20), Radu Rotaru (23), Adrian Constantinescu (25) **MIJLOCAȘI:** Aurel Beldeanu (20), Gheorghe Filipescu (19), Dudu Georgescu (20), Ștefan Marinescu (23), Dumitru Popescu (28), Iordan Dinu (26) **ÎNAINTAȘI:** Radu Ionescu (19), Gabriel Raksi (32), Constantin Matei (30), Viorel Năstase (17), Iosif Varga (28), Mircea Sandu (18), Ion Sandu (21), Ion Rotaru (24) **Căpitanul echipei: AUREL MĂNDOIU.**	**Promovări:** Viorel Năstase **Achiziții '70:** Dumitru Popescu — de la Farul Constanța, Iosif Varga și Ion Sandu — ambii de la Dinamo București, Ștefan Marinescu — de la Jiul Petroșani, Iordan Dinu — de la Dunărea Giurgiu, Ion Rotaru de la C.S.M. Sibiu, Radu Rotaru — de la Steaua București, Mircea Sandu — de la Școala sportivă nr. 2 București **Plecări:** Cornel Pavlovici — la Metalul Tîrgoviște, Gheorghe Soangher — la Metalurgistul Cugir, Neacșu, Mateianu — la Wansee (Berlinul Occidental)	Președintele clubului: **Ion SFETCU** Președintele secției de fotbal: **Ion RAȚOI** Antrenori: **Victor STĂNCULESCU** — principal, **Alexandru CARICAȘ** — secund Medic: **dr. Nicolae STĂNESCU** Masor: **Andrei TUDOSE**	**În ediția 1961—62: locul 3.**
C. F. R. TIMIȘOARA	• *alb-vișiniu* • *bd. Vasile Pîrvan nr. 2, telefon 24559* • *stadionul C.F.R. — 15 000 de locuri*	**PORTARI:** Ludovic Tatar (30), Ștefan Corec (23), Vasile Gaboraș (26) **FUNDAȘI:** Nicolae Hangan (24), Mircea Răcelescu (29), Petru Speriosu (25), Petru Mehedinți (20), Vasile Donca (29) **MIJLOCAȘI:** Gheorghe Chimiuc (19), Arsene Hergane (19), Constantin Gorduna (19) **ÎNAINTAȘI:** Victor Cioroparu (23), Ioniță Periatu (23), Borislav Panici (24), Dumitru Seceleanu (24), Cicerone Manolache (34), Constantin Floareș (20), Radoslav Nestorovici (27), Marin Bojin (18), Gheorghe Marx (18) **Căpitanul echipei: LUDOVIC TATAR.**	**Reveniri:** Borislav Panici și Dumitru Seceleanu — ambii de la Politehnica Timișoara **Achiziții '70:** Lazăr Pîrvu — de la Dinamo București, Vasile Donca — de la Minerul Baia Mare, Radoslav Nestorovici — de la C.S.M. Reșița, Marin Bojin — de la Unirea Orșova, Vasile Gaboraș — de la Universitatea Craiova **Plecări:** Nicolae Fodor — la Electromotor Timișoara	Președintele clubului: **Sava DRĂGULESCU** Președinte de onoare al secției de fotbal: **ing. Ilie MOROVEAN** Președintele secției de fotbal: **ing. Constantin IANCU** Antrenori: **Petru BEKER** — principal, **Carol BODO** — secund Medic: **dr. Boris UMLAU** Masor: **Francisc WAGNER**	**În ediția 1947—48: locul 2.**

ILIE NĂSTASE SPUNE „STOP"!

Accidentat la Hamburg, primul nostru tenisman iese, pentru moment, din circuitul marilor turnee

Dezinvolt și surîzător, Ilie Năstase — intrînd pe ușa redacției noastre — nu părea un om care aduce cu sine un car de necazuri... Și totuși așa este. Ne-a spus-o chiar el, la debutul scurtului dialog pe care l-am avut, la cîteva ore după întoarcerea, inopinată, în țară.

— *Dacă există totuși ghinion, să știți că eu l-am avut* — ne declara cu seninătatea omului împăcat, primul tenisman al României. *Pentru moment, trebuie să spun „stop" competițiilor. Sînt accidentat.*

O știam din textul laconic al telegramelor de presă, dar voiam amănunte. Le-am obținut:

— *Finala de la Hamburg a fost cu pricina* — a continuat Ilieță. *Poate că se adevărește că atunci cînd dorești prea mult, nu capeți nimic... Eu doream neapărat să mă revanșez în fața lui Tom Okker, la care pierdusem finala de la Bruxelles, în primăvară. Eram în formă, victoria mi se părea aproape. La începutul meciului, îl dominasem pe Okker, luîndu-i primul set. Cu olandezul este, însă, foarte greu, întotdeauna. Acum, pe terenul din Rothenbaum a fost și mai greu pentru mine, căci zgura udată de ploaie nu-mi convenea de loc, făcîndu-mă să alunec continuu. Am pierdut setul doi, iar la al treilea s-a produs ghinionul de care vorbeam la început. La o minge dificilă, am căzut, lovindu-mă. Rezultatul: întindere musculară. Epilogul îl cunoașteți. Am pierdut cu 3—1, rezultat final.*

— Ce a urmat?

— *Împreună cu Ion Țiriac, ne-am continuat itinerarul, concurînd la campionatele internaționale ale Austriei.*

Poate că nu trebuia să mai joc de loc. Întinderea suferită s-a agravat de la primele schimburi de mingi din partida cu australianul John Alexander, vechea noastră cunoștință de la Mamaia. Dacă la Hamburg, am terminat jocul cu injecții calmante, aci, la Kitzbuehel, ele nu mi-au mai fost de folos. Am pierdut net (n.r. 6—1, 6—1) *și cam la fel a fost și la dublu. Acum revin acasă, ca să mă odihnesc și să mă tratez.*

— În asemenea condiții, întrebarea clasică de sfîrșit de interviu nu știu dacă se mai poate pune: care sînt planurile de viitor?...

— *Totuși* — se încumetă Ilie Năstase — *aș putea să spun că dacă Forest Hills* (n.r. care începe marți) *este probabil pierdut, pentru celelalte turnee din toamnă, îmi rezerv încă dreptul să sper. Imediat ce voi fi apt de joc.*

Ceea ce noi i-o dorim neîntîrziat.

Rep.

sportul în lume

ASTĂ-SEARĂ, LA BUENOS AIRES

PRIMA MANȘĂ ÎN FINALA „CUPEI INTERCONTINENTALE"

● OSVALDO ZUBELDIA SE PRONUNȚĂ PENTRU JOC OFENSIV ● PRIMIRE ENTUZIASTĂ PE AEROPORTUL DIN BUENOS AIRES ● ÎN MECI DE VERIFICARE FEIJENOORD — BOCA JUNIORS 4-2

Capitala Argentinei trăiește astăzi un eveniment fotbalistic de primă însemnătate: **manșa întîia a „CUPEI INTERCONTINENTALE".**

Zeci de mii de „aficionados" așteaptă cu nerăbdare confruntarea dintre reprezentantele fotbalului latino-american și european: celebra echipă din „orașul de argint", **ESTUDIANTES**, și revelația soccerului de club de pe bătrînul continent, **FEIJENOORD Rotterdam (Olanda).** Alte milioane de îndrăgostiți ai fotbalului vor „trăi", cu siguranță, momentele dramatice ale întîlnirii în jurul aparatelor de radio și televiziune. Argentinienii, profund afectați de neașteptatul eșec al naționalei în preliminariile C.M., își pun mari speranțe în echipa campioană, **Estudiantes**, care domină de 3 ani încoace fotbalul de club sud-american și care a adus suporterilor săi, în 1968, suprema satisfacție, aceea de a cuceri trofeul cel mai de preț și titlul de cea mai bună formație de club din lume. După ce, anul trecut, studenții au ratat cupa, în finala cu Milan, ei par acum hotărîți să o redobîndească în fața unui adversar puternic, dar cu mai puțină experiență internațională. „Și aceasta o poate face numai jucînd ofensiv" — declara cunoscutul antrenor O. Zubeldia.

Feijnoord abordează finala cu încrederea pe care i-o conferă valoarea incontestabilă atinsă în acest an. Este argumentul în virtutea căruia antrenorul ei, austriacul Ernst Happel, își exprima, la sosire, credința în readucerea **„Cupei intercontinentale"** în Europa.

În vederea primei întîlniri, Feijnoord a sosit pe 22 august la „Baires", unde i s-a făcut o primire entuziastă. Cartierul general al cîștigătorilor C.C.E. se află la un hotel din cartierul Candla. Duminică, fotbaliștii olandezi au întîlnit, într-un joc de verificare, cunoscuta formație Boca Juniors, de care au dispus cu scorul de 4—2. Estudiantes s-a antrenat în ultimele zile pe stadionul Boca Juniors (75 000 de locuri).

Iată formațiile probabile pentru meciul de astă seară (ora 23,30 G.m.t.):

ESTUDIANTES La Plata: **Errea, Pagnanini, Spadaro, Tognero, Malbernat, Pachame, Bilardo, Echecopar, Conigliaro, Flores, Veron.**

FEIJENOORD Rotterdam: **Treijtel, Romeijn, Laseroms, Israel, Van Duivenbode, Jansen, Hasil, Wery, Kindvall, Van Hanegem, Moulijn.**

N.R. Din cauza decalajului de fus orar, rezultatul meciului Estudiantes — Feijenoord îl vom publica în ziarul nostru de vineri.

DE LA 1 LA 11

— *Finalele „Cupei intercontinentale"* —

1960: REAL — Penarol 0—0 și 5—1
1961: PENAROL — Benfica 0—1, 5—0 și 2—1
1962: SANTOS — Benfica 3—2 și 5—2
1963: SANTOS — Milan 2—4, 4—2 și 1—0
1964: INTER — Independiente 0—1, 2—0 și 1—0
1965: INTER — Independiente 3—0, 0—0
1966: PENAROL — Real 2—0 și 2—0
1967: RACING — Celtic 0—1, 2—1 și 1—0
1968: ESTUDIANTES — Manchester U. 1—0 și 1—1
1969: A.C. MILAN — Estudiantes 3—0 și 1—2
1970: Feijenoord — Estudiantes...

Doi dintre jucătorii lui Feijenoord Rotterdam, Moulij (stînga) și Van Daele, antrenîndu-se pe stadionul Boca Juniors din Buenos Aires.

Telefoto: A. P. — AGERPRES

EUROPA A RĂMAS DOAR CU DOUĂ RECORDURI MONDIALE DE NATAȚIE...

● Mark Spitz, recordman al „sutei", dar fără titlul de campion ● Noua carte de vizită a lui Gary Hall, cel mai complet înotător al timpurilor noastre ● Revanșa lui John Kinsella

Bătrîna piscină din Los Angeles, care a găzduit întrecerile olimpice din 1932, a cunoscut 90 de ore ce vor rămîne în istorie. Oricît vom căuta o cît de mică asemănare de-a lungul anilor cu sarabanda marilor performanțe înregistrate în bazinul metropolei californiene, în cele 4 zile ale campionatelor S.U.A., nu vom reuși să găsim. Telegramele de presă ne-au vestit 14 modificări în tabela recorduriior lumii, astfel că, la această oră, sportivii nord-americani dețin cea mai bună performanță în 25 din cele 29 de probe olimpice!

Noii campioni ai „tritonilor" de peste Ocean sînt valori consacrate în arena mondială a natației. În acest sezon, însă, ei s-au depășit pur și simplu, învingînd granițe incredibile. *Mark Spitz* (20 de ani, 1,83 m — 73 kg) este primul înotător din lume care înfruntă cu succes cele 52 de secunde ale „sutei". Noul elev al lui Counsilman a parcurs distanța în 51,9 (cu trei zecimi mai repede decît M. Wenden la J.O.) în cadrul seriilor, pentru ca în finală (52,5) să fie învins de *Frank Heckl* (52,5). Și, rețineți bine, campionul de anul trecut, *Don Havens* (52,6 în serii), nu s-a calificat pentru finală... La 200 m, Spitz a făcut o excelentă demonstrație de mare campion, parcurgînd lungimile-perechi în 57,31 și 57,29 (!), totalul lor, 1:54,6 fiind la 0,3 sec. de propriul record.

Pur și simplu senzaționale sînt și noile recorduri ale lui *John Kinsella* — primul om sub 16 minute în „maratonul" celor 15 sute — care confirmă astfel pronosticurile antrenorului Dan Watson. La 18 ani, Kinsella (1,89 m și 86 kg), medaliat cu argint la J.O. din Mexic, și-a luat o strălucită revanșă asupra campionului olimpic *Mike Burton*, la capătul unor curse electrizante: la 400 m, cronometrele au arătat 4:02,8 pentru Kinsella și 4:03,3 pentru Burton (vechiul record aparținea lui Fassnacht cu 4:04,0), iar la 1500 m, 15:57,1 pentru Kinsella și 15:57,3 pentru Burton (care deținea vechiul record cu 16:04,5).

Cu trei titluri de campion și tot atîtea recorduri și-a încheiat evoluția *Gary Hall* (19 ani, 1,78 m și 68 kg), indiscutabil cel mai valoros înotător din lume în ultimii ani. Noua sa carte de vizită: *2:09,5 la 200 m mixt, 4:31,0 la 400 m mixt* (cu 59,7 — delfin, 67,8 — spate, 1:22,7 — bras și 60,8 — craul)!, *2:05,0 la 200 m delfin* (după ce în serii, Spitz, își corectase vechiul record de 2:05,7 cu timpul de 2:05,4) și *2:06,6 la 200 m spate* (locul II).

Seria starurilor continuă cu *Brian Job* (19 ani, 1,80 m și 70 kg), care l-a deposedat pe sovieticul N. Pankin de recordul lumii la 200 m bras (2:25,4), mergînd 2:23,5 în serii și, învingîndu-l la mare luptă, pe R. Collela (2:24,2) cu 2:24,1 în finală. Și Roland Matthes și-a pierdut supremația la 200 m spate (2:06,4), în favoarea lui *Mike Stamm*, cronometrat în 2:06,3, astfel că bătrînul continent nu mai deține la această oră decît două recorduri mondiale... În sfîrșit, să mai subliniem media de 52,2 a ștafetei de 4×100 m liber a clubului Los Angeles SC, pornită cu Havens 52,9 și încheiată de Heckl în 51,3!

Pe lista învingătoarelor — ceva mai puțin strălucitoare ca laureații masculini — citîm cîteva nume mai puțin cunoscute, printre care *Cindy Schilling* 60,4 — 100 m liber, *Ann Simmons* 2:09.6 — 200 m liber, *Linda Kurtz* 1:16,7 — 100 m bras, *Claudia Clavenger* 2:44,7 — 200 m bras și... Alice Jones (17 ani), care în 24 de ore a stabilit noi recorduri mondiale la 100 m (64,1) și 200 m delfin (2:19.3).

Rezervele marilor campioni de peste Ocean sînt deosebite. Ne-o dovedește și faptul că vest-germanul H. Fassnacht, — prezent în cîteva finale — nu s-a ales decît cu un record european: 2:06,9 la 200 m delfin!

Ad. VASILIU

ÎNTRECERI ÎN „MARELE PREMIU" AL TENISULUI

În timp ce la Cleveland, cele două echipe finaliste ale „Cupei Davis" — S.U.A. și R. F. a Germaniei — își continuă pregătirile în vederea celor trei zile de întreceri, care încep vineri, a luat sfîrșit un alt turneu internațional de tenis înscris în circuitul **„Marelui Premiu" F.I.L.T.** Fără să se bucure de participarea cea mai selectă, turneul de la Haverford (Pennsylvania) a însemnat o etapă de relaxare în această cursă pentru acumulare de puncte.

Finala probei de simplu masculin a opus pe australianul **Ray Ruffels** tînărului chilian **Jaime Fillol**, care continuă să se afirme printre vedetele sportului alb. A cîștigat totuși **Ruffels** cu 6—2, 7—6, 6—3 (s-a jucat după sistemul seturilor scurte „tie-break"). La feminin, în finală: **Margaret Smith Court** (Australia) — **Pat Walkden** (R.S.A.) 6—1, 6—0.

În același timp, marii și profesioniști concurau la Fort Worth (Texas). Învingător în finală a fost australianul **Rod Laver**, care a dispus de compatriotul său **Roy Emerson** cu 6—3, 7—5.

● ÎN FINALELE CAMPIONATELOR AUSTRIEI: **Franulovici** (Iugoslavia) — **Alexander** (Australia) 6—4, 9—7, 6—4; **Helga Niessen** (R.F.G.) — **E. Goolagong** (Australia) 7—5, 6—3.

Dificultăți în organizarea C.M. de ciclism 1971

Din Zürich se anunță că Federația elvețiană de ciclism, însărcinată cu organizarea campionatelor mondiale din anul 1971, a cerut Uniunii internaționale de ciclism autorizația de a organiza probele de velodrom pe o pistă acoperită din Zürich, în prima săptămînă a lunii octombrie și nu în luna septembrie cum era inițial prevăzut. Federația elvețiană motivează cererea sa prin faptul că singurul *velodrom omologat din Elveția „Oerlickon" din Zürich va fi probabil demolat, deoarece municipalitatea refuză să acorde creditul necesar pentru renovarea sa.*

În caz că U.I.C. nu va fi de acord cu această propunere, *federația elvețiană se oferă să organizeze campionatele de pistă pe circuit său într-o țară învecinată.* Campionatele mondiale de șosea vor avea loc așa cum a fost prevăzut, între 2 și 5 septembrie, la Zürich.

„Cupa Europei" a confirmat superioritatea atletelor din R. D. Germană

● Toate componentele echipei învingătoare au urcat pe podiumul de premiere de la Budapesta! ● Recordul Vioricăi Viscopoleanu a rezistat din nou ● Dacă regulamentul finalei ar fi suferit o derogare...

Întrecerile celei de a treia finale a „CUPEI EUROPEI" au atras, în tribunele imensului Nepstadion din Budapesta, doar 3 000 de spectatori, cifră neașteptat de redusă față de marele interes stîrnit pe continent de disputa celor mai bune selecționate feminine din Europa.

Așa cum am prevăzut, sportivele din R.D. Germană, care domină, cu autoritate, de aproape doi ani, atletismul european, au învins, fără dificultate. În cele 13 probe din program, **noile deținătoare ale trofeului, au repurtat 7 victorii individuale, au ocupat patru locuri secunde și de două ori locul III, caz unic în istoria competiției.** Singurele sportive care au opus o rezistență mai dîrză cîștigătoarelor au fost atletele din R.F. a Germaniei (cu 5 victorii individuale), clasate înaintea echipei U.R.S.S., fostă deținătoare a trofeului.

Și acum, o scurtă trecere în revistă a celor 120 de minute atletice de la Budapesta. La „sută" — o surprinzătoare victorie a vest-germanei **Ingrid Mickler** (11,3), în fața marei favorite Renate Meissner (11,4), care a avut, înainte de start, o criză de apendicită. Proaspăta corecordmană mondială s-a revanșat, însă, la 200 m (23,1), dispunînd clar de Mickler (23,3) și de Balogh (23,3 — rec. maghiar). Performanțele sprinterelor, ca și cele ale alergătoarelor de 400 m (a învins **Fischer** - R.D.G. — în 53,2, iar Popkova - U.R.S.S. s-a clasat doar pe locul III, cu 54,0), au fost influențate de un vînt puternic.

Mari surprize la semifond; în cursa de 800 m, **Hildegard Janze** (R.F. a Germaniei), care a condus tot timpul, a rezistat pe ultimii metri asaltului englezoaicei Carey și al Barbarei Wieck (R.D.G.), iar la 1 500 m, coechipiera ei, **Ellen Tittel**, aflată pe ultimul loc la intrarea în linia dreaptă, a cîștigat — datorită unui finiș senzațional — chiar pe linia de sosire. În întrecerea hurdlerelor pe distanța de 100 m, recordmana mondială Karin Balzer (R.D.G.) și-a ținut la respect — 13,1 față de 13,2 — pe predecesoarea din tabelă, poloneza Tereza Sukniewicz.

Performera nr. 1 a concursului a fost, fără îndoială, reputata atletă vest-germană, **Heide Rosendahl**, care, în a 5-a încercare, a realizat 6,80 m la lungime, la numai doi centimetri de recordul mondial al Vioricăi Viscopoleanu stabilit, în 1968, la Ciudad de Mexico. **Rita Schmidt și Antonina Lazareva** au făcut meci egal la 1,84 m, prima avînd, însă, un număr de sărituri mai mic decît campioana Uniunii Sovietice.

În domeniul aruncărilor, **Nadejda Cijova** (19,42 m), a fost din nou imbatabilă. În schimb, la disc, **Karin Illgen** a întrecut-o pe Liesel Westermann, cu 16 cm, dincolo de granița celor 61 de metri, iar la suliță, coechipiera ei, **Ruth Fuchs**, și-a însoțit victoria cu un nou record al R.D. Germane (60,60 m).

Heide Rosendahl, cea mai bună performeră a anului (6,80 m) la săritura în lungime

Ce s-ar fi întîmplat dacă echipa României — printr-o derogare de la regulament — ar fi fost admisă ca a 7-a finalistă la Budapesta? Pe baza recentelor rezultate de la Balcaniadă, **Cornelia Popescu** și **Ileana Silai** ar fi ocupat locul I în probele respective, iar în ansamblu, selecționata țării noastre s-ar fi clasat pe locul IV (!), înaintea Poloniei, Angliei și Ungariei. Este foarte interesant de subliniat acest lucru, deoarece, luna viitoare, atletele noastre vor întîlni, în meci direct, la București, echipele Angliei, Ungariei, cît și pe cea a Poloniei.

FOTBAL-MERIDIANE

Federația franceză de specialitate a anunțat că meciul dintre echipele Franței și Cehoslovaciei va avea loc la 5 septembrie la Nisa. Jocul echipelor de tineret se va desfășura la 6 septembrie în orașul cehoslovac Jablonek.

★

Peste 50 000 de spectatori au urmărit la Milano meciul internațional amical dintre echipele *Internazionale Milano* și *Bayern München*. Jocul s-a încheiat cu un rezultat de egalitate: 0—0.

★

Campionatul maghiar de fotbal a programat noi întîlniri. Iată rezultatele înregistrate: *Pecs — Vasas 3—1; Szombathely — Ferencvaros 1—0; Szeol — Csepel 0—1; Tatabanya — Gyor 2—0; Dunaujvaros — Komlo 2—0; Ujpest Dozsa — Diosgyor 5—1; Honved — Videoton 2—1.* Echipa Ujpest Dozsa continuă să fie lideră.

★

A început campionatul iugoslav de fotbal. Iată principalele rezultate înregistrate în prima etapă: *Partizan — Olimpia 2—0; Steaua Roșie — Maribor 1—0; Zelezniciar — Dinamo 1—0; Velez — Radnichi Nis 1—0; Partizan — Olimpia 2—0.*

★

Rezultate înregistrate în campionatul elvețian: *Biel — Sion 1—1; Chaux de Fonds — Zürich 2—2; Fribourg — Young Boys 1—3; Grasshopers — Servette 1—2; Lugano — Basel 1—1; Lausanne — Winterthur 4—0.*

★

În campionatul cehoslovac după 4 etape, conduce, echipa *Dukla Praga* cu 6 puncte. Ea este urmată în clasament de TJ Gottwaldov — 6 p și ZVL Zilina — 5 p. Rezultate: *Inter Bratislava — Skoda Plsen 0—1; Spartak Trnava — VSS Kosice 2—0; Slavia Praga — Dukla Praga 0—3; ZVL Zilina — Slovan Bratislava 0—0; TJ Gottwaldov — Tatran Presov 1—0.*

★

Ajax Amsterdam a terminat la egalitate: 0—0 cu *Nec Nijmegen* în campionatul olandez de fotbal. Alte rezultate mai importante: *Telstar — Sparta 1—4; DWS — PSV Eindhoven 0—1; Ado — Nac Breda 3—0; Go Ahead — Harlem 1—1.*

★

În campionatul de fotbal al R. D. Germane s-au jucat cîteva meciuri: *F.C. Carl Zeiss Jena — Sachsenring Zwikau 7—3; Dynamo Dresda — Stahl Riesa 0—0; Magdeburg — Vorwaerts 1—0; Lokomotiv Leipzig — Chemie Leipzig 3—0; Hansa Rostok — Wismut Aue 0—1.*

HOCHEIȘTII SUEDEZI VOR EVOLUA ÎN CEHOSLOVACIA

Selecționata de hochei pe gheață a Suediei va sosi la 27 august la Bratislava pentru a-și continua pregătirile în vederea noului sezon internațional. Echipa suedeză va susține la 31 august un meci amical în compania echipei secunde a Cehoslovaciei, iar 2 zile mai tîrziu va întîlni prima echipă a țării. Hocheiștii suedezi vor evolua apoi în două partide, care vor avea loc la Praga.

Atletele Austriei învingătoare la Copenhaga

La Copenhaga s-a desfășurat întîlnirea internațională feminină de atletism dintre echipele Danemarcei și Austriei. Oaspetele au obținut victoria cu scorul de 72—63. Cu acest prilej, Ilona Gusenbauer (Austria) a trecut înălțimea de 1,83 m.

A TREIA VICTORIE A LUI MIKKOLA ÎN „CUPA LACURILOR"

Cunoscutul automobilist finlandez **Hannu Mikkola** a cîștigat tradiționala competiție internațională dotată cu „CUPA LACURILOR", desfășurată pe șoselele Finlandei. Hannu Mikkola, care a avut pe Gunnar Palm ca coechipier, a totalizat 16 612 puncte. El a pilotat un „Ford Escort". Este pentru a treia oară consecutiv cînd Mikkola intră în posesia acestei cupe.

MERCKX REÎNCEPE SERIA...

Cursa ciclistă internațională desfășurată la Bussieres a fost cîștigată de **Eddy Merckx** (Belgia) care a parcurs 112 km în 2h53:10. El a dispus la sprintul final de francezul Poulidor. Belgianul Godefroot a sosit după 15 sec.

NICKEL — 13,5 PE 110 mg

Atletul vest-german Guenther Nickel se află în remarcabilă formă. În cadrul unui concurs desfășurat pe pista de tartan a stadionului „Nordpark" din Bonn, el a realizat în proba de 110 m garduri excelentul timp de 13,5.

Olivares boxează din nou

Campionul mondial de box la categoria cocoș, mexicanul Ruben Olivares își va pune titlul în joc în fața compatriotului său Chucho Castill. Meciul va avea loc la 16 octombrie la Los Angeles. Ruben Olivares este neînvins în carieră. El a susținut 55 de meciuri, 20 cîștigîndu-le prin k.o.

Pe pista de la Lexington

Competiția internațională de automobilism de la Lexington (Ohio) a fost cîștigată de **Denis Hulme** (Noua Zeelandă) care a pilotat un „Mclaren" m8d. El a realizat o medie orară de 157,810 km. **Peter Revson** (S.U.A.) și **Lothar Mostenbacher** (S.U.A.) s-au clasat pe locurile următoare. Traseul a măsurat în total 308 km. Hulme a condus tot timpul cursei.

Azi, la Dinamo MECI INTERNAȚIONAL DE HANDBAL

Aflată în turneu în țara noastră, cunoscuta formație de handbal, *Dynamo Berlin*, susține azi, cu începere de la ora 17, pe terenul din șoseaua Ștefan cel Mare, o partidă amicală cu echipa clubului *Dinamo București*.

-ultimele știri-ultimele rezultate-ultimele știri-

LA BRAȘOV, TURNEU INTERNAȚIONAL DE BASCHET

BRAȘOV (**prin telefon de la corespondentul nostru, Carol Gruia**). În localitate a început un turneu internațional de baschet feminin la care iau parte echipele **IEFS, Constructorul, Șc. sp. nr. 2 din București, Voința și Șc. sp. din Brașov**, precum și **A.S.Z. din Pruszkow** (Polonia). Rezultatele primelor meciuri desfășurate pe terenul Voința: **A.S.Z. — Șc. sp. nr. 2 69—39 (28—18), Voința — Constructorul 50—34 (32—14).**

CAMPION MONDIAL CONTESTAT!

La scurt timp după disputarea meciului de box dintre **Hiroshi Kobayashi** (Japonia) și **Antonio Amaya** (Panama), pentru titlul mondial profesionist la cat. ușoară, decizia de victorie acordată japonezului este acum contestată. Meciul a avut loc la Tokio și **Kobayashi** a fost declarat învingător la puncte, după 15 reprize încerte. Uniunea de box din Panama a cerut redisputarea meciului, afirmînd că Amaya a fost frustrat în mod evident de victorie.

ÎNTÎLNIRE DE FOTBAL BRAZILIA — MEXIC

Din Rio de Janeiro se anunță că naționala de fotbal a Mexicului a fost invitată să susțină un meci amical în capitala Braziliei, cu reprezentativa acestei țări. Jocul ar urma să aibă loc la 30 septembrie pe stadionul Maracana. El reprezintă un omagiu special adus publicului mexican, care a susținut cu ardoare pe fotbaliștii brazilieni în timpul disputării jocurilor turneului final al C. M.

Redacția și administrația: str. Vasile Conta nr. 16,; telefoane: centrală 11 10 05, secția corespondenți 11 51 09, interurban 72 și 286; telex: sportrom buc 180. Tiparul: I.P. „Informația", București. 40368

PROLETARI DIN TOATE ȚĂRILE, UNIȚI-VĂ!

sportul

ZIAR AL CONSILIULUI NAȚIONAL PENTRU EDUCAȚIE FIZICĂ ȘI SPORT

ANUL XXVI — Nr. 1004 (6438) | 4 PAGINI 30 BANI | Joi 27 august 1970

DUPĂ TURNEUL DE LA BUENOS AIRES

Florin Gheorghiu despre Bobby Fischer

- Totul pentru șah
- Adevăr și fabulație
- Bobby propune un meci cu Florin!

Steaua șahistă a lui FLORIN GHEORGHIU a ieșit din eclipsă. După ce la Skoplje el și-a confirmat titlul de mare maestru internațional, iată-l reușind în continuare un rezultat bun, la Buenos Aires, într-o companie foarte valoroasă (turneu 1 A cu 12 mari maeștri internaționali).

Reîntors marți din Argentina, Florin ne-a vizitat ieri la redacție, fără intenția de a acorda un interviu, ci doar așa, ca să spună „bine v-am găsit". Dar, ar fi fost păcat să scăpăm prilejul. Și, inevitabil, a venit vorba despre BOBBY FISCHER, eroul întrecerii, realizatorul unui scor incredibil de 13 puncte din 17 posibile. (Iar în cele patru remize, pe care le-a „lăsat", campionul american a avut de asemenea avantaj, adversarii săi salvîndu-se printr-un miracol). În istoria modernă a șahului, o performanță asemănătoare a reușit doar Alehin, în 1930, la Bled: 14 puncte din 15 posibile!

— Prin ce se caracterizează, la această oră, jocul lui Fischer? — am întrebat.

— Precizie matematică, viteză, combativitate, o uriașă forță de analiză, răspunde Florin. Repertoriul deschiderilor lui Bobby nu este din cale afară de bogat, dar — în schimb — pus la punct pînă în ultimul amănunt. Cu albele, el joacă invariabil „e4", cu negrele „Siciliana" și „Indiana Nimzovici", pe care a înlocuit-o cu vechea lui „Indiană veche". La Buenos Aires el a adus cîteva inovații teoretice de mare finețe și ingeniozitate.

— Se vorbește mult în lumea șahului despre capriciile lui Fischer, despre extravaganțele sale, despre caracterul lui ursuz, neamical. Ce este adevărat și ce este inventat din toate acestea?

— Greu de răspuns. Cred că pe seama lui Bobby se și fabulează foarte mult, i se atribuie defecte ce nu-i aparțin. Evident, el este un musafir dificil. La Buenos Aires, de pildă, a venit cu o întîrziere de 3 zile și tot programul a trebuit să fie schimbat. Sîmbătă, runda începea la ora 8,30 seara, pentru a fi respectate prejudecățile religioase ale campionului american, adept al unei secte baptiste. De asemenea, la cererea sa a fost modificată lumina pe scena teatrului San Martin din capitala Argentinei. Toate acestea ne-au deranjat, bineînțeles, dar eu personal sînt dispus să trec peste asemenea neajunsuri pentru plăcerea de a-l urmări și

Valeriu CHIOSE

(Continuare în pag. a 2-a la rubrică)

La despărțire, Bobby Fischer i-a dăruit o fotografie lui Florin Gheorghiu cu următoarea dedicație: „Toate cele bune, prietenului meu Florin".

Dinamo-Tarbes, la rugby, azi în Capitală

OASPEȚII AU SOSIT IERI DUPĂ-AMIAZĂ

Rugbyștii de la Tarbes, imediat după sosirea lor pe aeroportul internațional Otopeni.
Foto: T. MACARSCHI

Cursa Paris — București a „Air France"-ului a adus ieri după-amiază în Capitală lotul rugbyștilor de la Tarbes. În lipsa antrenorului principal, **Paul Cassagne**, ușor bolnav, secundul său, **Michel Mouliet**, a avut amabilitatea să ne comunice XV-le pe care îl va alinia astăzi în partida cu Dinamo București. Iată-l: Darrique, Marin, Lahaille — Vignalix, Roch — Anglade, Vignolo, Michel — Terradot, De Matos — Sillières, Pecune, Marin, Dulau — Beregescau.

Antrenorul prim al dinamoviștilor, Titi Ionescu, ne-a făcut, la rîndu-i, cunoscută formația cu care va începe meciul cu Tarbes: Baciu, Caraiman, Stoica — Neculau, Dărăban — Iorgulescu, Țuțulanu, Fugigi — Florescu, Dragomirescu — Hulă, Abribula, Nicolescu, I. Constantin — Dăiciulescu.

MECIUL DINAMO — TARBES ESTE PROGRAMAT ASTĂZI, PE STADIONUL DIN ȘOS. ȘTEFAN CEL MARE, de la ora 16. (t.st.).

LA TORINO, AU ÎNCEPUT ÎNTRECERILE UNIVERSIADEI '70

- Impresionantă revărsare de tinerețe pe străzile orașului gazdă
- Baschetbaliștii români învingători în meciul inaugural

TORINO, 26 (prin telefon, de la trimisul nostru special). *Fiesta torineză a început. Marți noaptea, cerul orașului a fost brăzdat de fasciile luminoase ale reflectoarelor, iar străzile răscolite de entuziastele manifestări ale celor aproape 5000 de tineri și tinere, studenți sportivi sosiți aici din 63 de țări, de pe toate cele 5 continente, pentru a-și demonstra încă o dată bucuria de a trăi împreună — indiferent de meridianul de pe care vin — în bună înțelegere, în pace, pentru a se întrece loial în competiții sportive. În această noapte orașul Torino n-a dormit.*

Pe străzile sale *A AVUT LOC O PROCESIUNE EMOȚIONANTĂ.* La statuia lui Pietro Micca — pe Corso Galileo Ferraris — a fost aprinsă flacăra jocurilor, pe care apoi 6 atleți italieni, învingători în precedentele ediții ale Universiadei (*LIVIO BERRUTI, ITO GIANI, ATTILIO BRAVI, EDDY OTTOZ, ROBERTO FRINOLLI* și *GIUSEPPINA LEANE*), au purtat-o pe via Cernaia, prin Piazza Solferino, via Teresa, Piazza San Carlo (unde se află înălțate drapelele de stat ale tuturor țărilor participante la întreceri), via Roma, Piazza Castello, pînă în via Po, în Cetate.

Zeci de mii de torinezi, alături de sportivii participanți la Universiadă, au asistat în continuare la un excepțional spectacol de lumină, culoare, sunet și jocuri de artificii. Celebrul regizor de teatru Bruno Beneck a pus în scenă acest spectacol, pentru comemorarea a 264 de ani de la săvîrșirea faptei eroice a lui Pietro Micca, cel care — în timpul asediului cetății — a aruncat în aer, cu prețul vieții, depozitul de muniții. Cîntărețul popular *Roberto Baccolo* a interpretat, acompaniindu-se la ghitară, *Balada lui Pietro Micca*, pe care a compus-o în onoarea acestui eveniment.

Spre cerul Piemontului s-a înălțat apoi melodia, izvorîtă din mii de piepturi a evocatorului *Gaudeamus igitur*, devenit imnul Universiadei. Momentul a însemnat, parcă, revenirea în prezent, din fermecătoarea incursiune istorică. Băieții și fetele, de o molipsitoare tinerețe, au dat apoi frîu liber veseliei. În timp ce plecau braț la braț, pentru a cuceri cu cîntec și voie bună străzile orașului, ne-am strecurat în apropierea doctorului *Primo Nebiolo*, președintele Federației Internaționale a Sportului Universitar, solicitîndu-i cîteva cuvinte pentru cititorii ziarului „Sportul". *„Este o reală fericire*, ne-a spus d-sa., *să asiști la desfășurarea acestui val de tinerețe și bucurie, să con-*

Hristache NAUM

(Continuare în pag. a 4-a)

ÎNAINTEA DESCHIDERII STAGIUNII ÎN DIVIZIA A

„Scena" și culisele ei, văzute de corespondenții noștri din țară

Ne mai despart două zile de mult așteptata premieră a campionatului diviziei A, ediția 1970/1971. În ultima vreme, ziarele au rezervat spații din ce în ce mai largi pregătirii „actorilor", știrilor de ultimă oră din cele 16 tabere ale elitei fotbalului românesc. Rîndurile ce urmează sînt consacrate „scenei" (și culiselor ei) pe care se vor produce fotbaliștii diviziei A. Care este starea „la zi" a primelor 16 „scene" ale fotbalului nostru? Iată răspunsul oferit cititorilor ziarului de către corespondenții noștri din provincie.

CONSTANȚA:

Stadionul a trecut în mîini bune...

În urma luării în administrație de către clubul Farul a stadionului „1 Mai", se **observă din partea conducerii clubului constănțean o mai mare atenție în ceea ce privește întreținerea terenului de joc, cît și a instalațiilor aferente** (vestiare, dușuri etc.). În cursul acestei veri, s-au adus **îmbunătățiri substanțiale gazonului, s-au reparat dușurile și „peticit"** tribunele cu noi gradene.

În general, STADIONUL ESTE BINE PREGĂTIT **în vederea deschiderii noului campionat, inaugurarea urmînd să se facă duminică, cu** prilejul meciului Farul — Steaua, din prima etapă a diviziei A. **(N. TEODORESCU)**

ARAD:

Un neajuns: ...tunelul de ieșire a jucătorilor

Bătrînul, dar cochetul stadion din Arad s-a pregătit și el alături de campioni pentru noul sezon fotbalistic. Terenul se află într-o stare excelentă, iar tribunelor și instalațiilor aferente li s-au adus îmbunătățirile necesare. Un neajuns îl prezintă tunelul de ieșire a jucătorilor care, din cauza unor puțuri, se umple uneori cu apă. Probleme mai dificile sînt legate de organizarea meciului U.T.A. — Feijenoord, dat fiind marele număr de spectatori care doresc să vizioneze această partidă. **(ȘT. IACOB)**

CRAIOVA:

Lucrări la stația de oxigenare; în rest totul este pus la punct

La stadionul Central din Craiova, locul unde echipa locală Universitatea își va disputa meciurile, cele cîteva „puncte negre" din apropierea porților au fost plombate și, pe tot terenul, gazonul este acum bun pentru joc. Toate instalațiile sanitare au fost revizuite, iar băile și vestiarele — vopsite în ulei. S-au început și sînt în curs de execuție lucrările la stația de oxigenare. Bazinul de reconfortare este în funcțiune, ca și instalația de sonorizare și cronometraj. Deci campionatul poate să înceapă. **(ȘT. GURGUI)**

CLUJ:

Gazonul — o masă de biliard

„Gazonul **stadionului** municipal din Cluj, după cum ne spunea tov. **secretar** al clubului Universitatea, Titus Lucaciu, este **impecabil**; este o plăcere să te uiți la el! Arată ca o masă de biliard. Deși am dori ca el să intre în proprietatea noastră, Administrației Bazelor Sportive Cluj — „proprietarul" actual — nu putem să-i **reproșăm** nimic. Grija pentru întreținerea gazonului are egal doar în atenția care se acordă creării unor condiții cît mai bune jucătorilor și în vestiare (dușuri, instalații sanitare etc.), ca și spectatorilor, în tribune. Repetăm, deși pe teren se antrenează în mod obișnuit nu mai puțin de patru echipe (cele două divizionare A — „U" și C.F.R. Cluj — plus echipele de tineret), terenul de joc se prezintă în cele mai bune condiții".

BRAȘOV:

Stadionul Tineretului va avea o capacitate de 15 000 de locuri

La stadionul Tineretului din Brașov se află în fază avansată de execuție ur-

(Continuare în pag. a 3-a)

LOTUL FOTBALIȘTILOR JUNIORI PENTRU MECIUL CU ECHIPA BUDAPESTEI

După cum s-a mai anunțat, duminică (stadionul Dinamo, de la ora 14.30), reprezentativa noastră de juniori, care se pregătește pentru Turneul speranțelor olimpice, ce va avea loc la Katowice (Polonia), va susține — sub titulatura de selecționata orașului București — o partidă de verificare în compania selecționatei de juniori a Budapestei (de fapt, selecționata Ungariei).

Pentru acest meci, antrenorii C. Ardeleanu și V. Zavoda au convocat următorul lot de jucători: I. GABRIEL, V. BUCARU (portari), V. DOBRĂU, V. SMARANDACHE, E. SCHEEP, G. SANDU, N. CIOCÎRLAN, N. ENACHE, GH. TRANDAFILOV (fundași), C. DONOSE, C. SAMAREANU, L. BOLLONY, C. DUMITRIU, M. DANILĂ (mijlocași), GH. BLEJUȘCA, V. AILENEI, M. SANDU, V. NĂSTASE și GH. COJOCARU (înaintași).

«DELFIN '70»

— O ACȚIUNE UTILĂ, DAR NU PESTE TOT TRATATĂ CU RĂSPUNDERE

„Delfin 70", acțiune de anvergură inițiată de Consiliul Național al Organizației Pionierilor, în colaborare cu Federația română de natație, în scopul atragerii cît mai multor copii, pionieri și școlari în practicarea înotului, a fost primită cu mult interes nu numai în Capitală, ci și în multe localități din țară. Popularizarea din timp și cu mijloace adecvate a acestei frumoase și utile acțiuni, asigurarea cadrului organizatoric (bazine, profesori, antrenori și instructori), mobilizarea cursanților, fie prin intermediul organizațiilor de pionieri, fie prin acela al directorilor de școli, iată premise care au contribuit la succesul acțiunii „Delfin '70", la inițierea în întreaga țară — a unui număr apreciabil de copii, astăzi purtători ai brevetului de înotător. La reușita acțiunii, în foarte multe cazuri, și-au adus contribuția — cum era și firesc — atît organele sportive locale, cît și inspectoratele școlare, consiliile pionierești. Așadar, o colaborare rodnică, multilaterală a stat la baza reușitei lui „Delfin '70", în multe din cazuri. Au fost semnalate, însă, și situații cînd au existat discordanțe de vederi și implicit nereușite. Iată de ce raidul-anchetă realizat de ziar cu ajutorul unor colaboratori și corespondenți va fi punctat cu plusuri, dar și cu destule minusuri...

LA BRĂILA — UN CENTRU BINE ORGANIZAT

Municipiul Brăila n-a rămas în afara acțiunii „Delfin '70". Dimpotrivă, prin grija organe**lor sportive locale a funcționat un centru bine organizat sub conducerea profesorilor și antrenorilor Elena Moha, Alexandru Mititelu și Ghiocel Teodorescu.** Începute la data de 5 iulie, cursurile de inițiere se vor încheia la data de 5 septembrie.

Raid-anchetă

Ca de obicei, fiecare ciclu se încheie cu un concurs oficial, în care pe bloc-starturi urcă cei mai talentați dintre „delfini". Din ciclurile care au avut loc pînă acum s-au re-

(Continuare în pag. a 2-a)

NUMĂR RECORD DE PARTICIPANȚI LA EUROPENELE DE SKEET

Au fost stabilite loturile reprezentative ale României

Pregătirile pentru campionatele europene de talere și skeet, ce vor fi găzduite la poligonul Tunari între 8 și 13 septembrie, au intrat în faza finală. 21 de țări și-au anunțat pînă acum participarea. **234 de trăgători, număr record de participanți la edițiile campionatelor continentale.**

Biroul federației noastre de tir a definitivat loturile reprezentative ale României pentru europenele de la Tunari: **talere aruncate din șanț:** ION DUMITRESCU, GHEORGHE FLORESCU, ȘTEFAN POPOVICI, AUREL IONESCU, VASILE TRĂISTARU, GABRIEL SUDITU, RELI VEZEANU și juniorul PAUL STANCU; **skeet:** GHEORGHE SENCOVICI, DUMITRU DANCIU, GLEB PINTILIE, GHEORGHE FLORESCU, SERGIU DIACONU, ION DUMITRESCU, juniorii FLORIN IURCENCO și LUCIAN COJOCARU. Dintre primii șase trăgători, atît la talere cît și la skeet, vor fi alcătuite formațiile României (din cîte patru țintași) pentru probele pe echipe.

In gala inaugurală a „Criteriului tineretului" la box

ȘTEFAN BOBOC A CONFIRMAT AȘTEPTĂRILE

GALAȚI, 26 (prin telefon) — Un public entuziast, cifrat la aproximativ 2000 de persoane, a ținut să fie prezent în cocheta arenă de box din localitate pentru a saluta pe participanții la actuala ediție a „Criteriului tineretului".

După festivitatea de deschidere, în ring au urcat „semimuștele" Șt. Boboc (Dinamo Buc.) și S. Tudor (P.A.L. Brăila). Șt. Boboc — recent laureat al Dinamoviadei — a răspuns cu calm atacurilor brăileanului, și, mult mai tehnic și sigur în acțiuni, ripostind cu numeroase directe și croșee de stînga, a obținut victoria.

La aceeași categorie, s-au întîlnit Șt. Băiatu (C.P.M. Buc.) și R. Cozma (C.S.M. Cluj). Bucureșteanul, cu alonjă remarcabilă, a controlat în permanență lupta și a punctat (după părerea noastră) suficient pentru a primi decizia. Cu toate acestea, arbitrii l-au preferat pe Cozma.

La cat. cocoș, prima partidă a pus față în față pe M. Toni (Steaua) și M. Lumezeanu (U.R.A. Craiova). Stelistul, un puncher redutabil, a lovit decisiv încă din primele minute. După ce a **fost numărat de două ori de arbitrul Ion Ștefan, Lumezeanu a fost trimis la colț, conducătorul luptei consfințind victoria lui Toni prin abandon, în repriza a doua. La aceeași categorie, I. Ciocoi (A.S.A. Cluj) a învins prin abandon în repriza a III-a pe N. Agriforoaie (Nicolina Iași).**

Categoria semiușoară: C. Hoduț (Olimpia Buc.) l-a învins detașat la puncte pe N. Păun (Petrolul Ploiești). La aceeași categorie, M. Păuniță (Electroputere Craiova) și N. Nicolaescu (Steaua) au oferit o partidă confuză, în care victoria la puncte a fost atribuită primului.

Celelalte rezultate: cat. semimijlocie: D. Moraru (Steaua) b.p. C. Lică (Voința Buc.), D. Mihalcea (Dinamo Buc.) b.k.o. I. I. Vlad (P.A.L. Brăila); cat. mijlocie: S. Tirilă (Oțelul Galați) b.p. Fr. Saigo (Voința Cluj), Gh. Coroianu (Voința Satu Mare) b.p. A. Gheorghiu (Semănătoarea Buc.).

Paul IOVAN
State CONSTANTINESCU

CAMPIONATELE NAȚIONALE LA PROBELE DE GLONȚ ÎNCEP ASTĂZI

De ediția jubiliară (a 40-a) a campionatelor mondiale de tir care vor avea loc în orașul Phoenix (S.U.A.) ne mai despart nouă săptămîni. Pînă atunci, trăgătorii noștri își vor continua pregătirile cu multă asiduitate, unul dintre cele mai importante teste fiind campionatele republicane, care încep azi la poligonul clubului Steaua, din Domnești. Este vorba de ÎNTRECERILE PROBELOR CU GLONȚ, campionat național aflat la a XXII-a ediție.

La start vor fi prezenți cei mai buni trăgători. Pentru ziua inaugurală sînt programate probele: pistol viteză 60 f (la care își vor disputa întîietatea, campionul lumii, Virgil Atanasiu, medaliatul cu argint de la J.O. din Mexic, Marcel Roșca, Ion Tripșa), proba de armă liberă calibru redus 60 f culcat și armă standard 60 f femei.

Festivitatea de deschidere a **fost fixată pentru ora 8, iar concursul va începe la ora 9.**

CULORILE CLUBULUI

Tabloul inedit publicat ieri de ziarul nostru cuprinzînd datele celor 16 echipe divizionare participante la cea de a 53-a ediție a campionatului național de fotbal a produs un interes general. Printre componentele acestei veritabile radiografii a echipelor concurente la invidiatul titlu de campioană națională la fotbal, reproducerea insignelor cluburilor și menționarea culorilor oficiale ale acestora au atras îndeosebi atenția, deoarece în lumea iubitorilor de fotbal există mulți îndrăgostiți de insigne, de aceste miniembleme ale cluburilor, meșteșugit îmbinate cu culorile cluburilor. Cîțiva colecționari s-au și grăbit să ne telefoneze, solicitîndu-ne detalii privind modalitatea de procurare a insignelor și fanioanelor. Prea multe indicații nu am putut da. Știm doar că echipa Rapid, începînd de anul trecut, difuzează contra cost fotografii în culori ale echipelor și fotbaliștilor lor, insigne, fanioane și brelocuri. De asemenea, am aflat că Steaua a procedat de curînd la fel. În plus, a confecționat și cravate cu culorile clubului. Și în provincie există asemenea realizări, din păcate necunoscute, limitate la perimetrul interesului local.

În multe țări, în special în țările Americii de Sud, dragostea pentru culorile cluburilor, canalizată apoi la unison pentru culorile echipei naționale, îmbracă forme dintre cele mai variate. Una dintre cele mai interesante, în afara gamei largi de suveniruri ca acelea menționate mai sus, este **confecția pe scară industrială de tricouri și cămăși cu culorile tuturor cluburilor**, purtate de suporterii echipelor pe stadioane și chiar pe străzi, în special de copii. Departe de a fi o exagerare, acest mod de exprimare este original, cald și... molipsitor. Un astfel de gen de tricouri și cămăși adaptate și la specificul nostru ar fi un pas în plus față de actualele insigne, brelocuri, cravate și fanioane, acestea din urmă rămînînd, în mod ciudat, la pînză, în epoca plasticului!

Toate realizările de o asemenea factură, existente sau pe cale de a fi înfăptuite la noi, vor rămîne fără prea mare efect dacă nu se vor deschide la București și apoi în țară magazine de unde să se poată cumpăra suveniruri sportive emanînd de la multe cluburi din Capitală și provincie.

Pentru eficiența deplină a unor asemenea acțiuni ar fi, însă, obligatoriu pentru cluburi să-și respecte culorile atunci cînd apar pe stadioane. **Din experiența anilor trecuți reținem că am văzut multe echipe de tradiție din fotbalul nostru evoluînd cu echipament de culori cu totul altele decît culorile lor cunoscute.** De ce oare? Dacă în sportul cu cei mai mulți spectatori se petrec asemenea derogări, mai bine spus neglijențe, în multe alte sporturi **excepția devine aproape regulă** în această privință. Numai așa se poate explica faptul că la recentele Jocuri Balcanice de atletism de la București atleții noștri au concurat cu echipament de alte culori decît culorile tricolorului românesc. O simplă bandă tricoloră pe tricourile albe, aproape invizibilă din tribune, n-a dat de fel impresia reprezentării unei echipe naționale a României, care trebuie să poarte echipament de culorile tricolorului drapelului românesc. Și din această cauză atleții noștri se distingeau cu mare dificultate dintre ceilalți concurenți.

Să cultivăm și să iubim culorile cluburilor sportive pentru că ele ajută la o legătură strînsă între spectatori și sportivi, cu rezonanță deplină la echipele reprezentative!

I. MITROFAN

FINALELE CAMPIONATELOR NAȚIONALE DE CAIAC-CANOE

Astăzi, primele starturi ale campionatelor naționale de caiac-canoe deschid o pasionantă — sperăm și de valoare — cursă pentru cucerirea celor 18 titluri. Participă fruntașii consacrați ai acestui sport, dar și numeroși tineri cu reale posibilități de afirmare, ceea ce ne face să credem că în foarte multe finale va fi extrem de dificil de anticipat ordinea clasamentului.

Reține atenția și noua formulă de organizare a finalelor din acest an, în concordanță cu programul viitoarelor competiții mondiale. Astfel, astăzi au loc întrecerile de calificare la probele olimpice, mîine se vor disputa semifinalele și finalele acestor probe, iar sîmbătă semifinalele și finalele celorlalte probe. Întrecerile sînt programate dimineața de la ora 9 și după-amiaza de la ora 16.

Febra dinaintea startului... Foto: A. NEAGU

— Moto —

COMPONENȚA ECHIPEI DE MOTOCROS PENTRU „CUPA DUNĂRII"

Etapa a doua a „Cupei Dunării" va avea loc sîmbătă 29 august în orașul iugoslav Karlovac. Își vor disputa întîietatea reprezentativele de motocros ale Uniunii Sovietice, R. F. a Germaniei, Austriei, Cehoslovaciei, Ungariei, Bulgariei și României. Țara noastră va fi reprezentată de Ștefan Chițu, Aurel Ionescu, Cristian Dovids și Adam Crisbai. Rezervă : Mihai Banu. Alergătorii români vor fi însoțiți de antrenorul Gh. Ioniță.

— Radio —

De azi, la Sibiu

FINALELE DE ZBOR LIBER

SIBIU (prin telefon, de la corespondentul nostru). Începînd de astăzi și pînă duminică, aeroportul Turnișor din localitate va găzdui întrecerile finale din cadrul campionatelor republicane de aeromodele — zbor liber. La această interesantă competiție participă un număr record de echipe — 25 — din întreaga țară. Prezenți de cîteva zile în oraș, pentru acomodare, sportivii constructori aeromodeliști vor lua startul în finale cu modele de un ridicat nivel tehnic, superioare celor din anii precedenți. Interesant este că la această întrecere participă, alături de tineri, și mai virstnicii în modelism. Bunăoară, Ștefan Benedek, Anania Moldoveanu, Petre Curtu ș.a.

Iată **PROGRAMUL** celor trei zile de concurs : **27 august** — planoare A 1 și A 2 ; **28 august** — propulsoare B 1 și B 2 ; **29 august** — propulsoare B 2 și motomodele categoria C 1 ; **30 august** — motomodele C 1.

ILIE IONESCU

— BASCHET —

„JUNIOARELE NOASTRE PUTEAU CÎȘTIGA BALCANIADA"

— ne declară prof. Gh. Benone

● 26 de aruncări libere ratate în meciul cu Bulgaria ● Ne lipsește o jucătoare „gigant" ● Progres evident al tinerelor noastre jucătoare ● „Ajutorul" dat lotului de unii antrenori

Fără a fi un succes, clasarea echipei României pe locul secund la campionatul balcanic al baschetbalistelor junioare a constituit o performanță bună, mai ales dacă ținem seama că la celelalte patru ediții sportivele noastre ocupaseră ultimul loc. Deci, un salt calitativ, îmbucurător și promițător, despre care i-am solicitat părerea profesorului GH. BENONE, antrenorul selecționatei române :

— Într-adevăr, rezultatul național nostru este mai bun decît în anii trecuți, dar el putea însemna un succes total dacă jucătoarele aveau o comportare la valoarea lor reală în partida decisivă, cu formația Bulgariei. În acest meci, însă, s-au ratat nu mai puțin de 26 de aruncări libere și multe alte aruncări executate în finalizarea contraatacurilor. Se pare că surpriza panourilor **(gazdele Balcaniadei au anunțat că se va juca la panouri de cristal și ne-am pregătit ca atare, iar la Pleven erau montate panouri de lemn, foarte dure)**, ca și faima baschetului feminin bulgar le-au descumpănit într-o oarecare măsură pe sportivele noastre. În orice caz, personal consider că puteam cuceri locul întîi și fac această afirmație ținînd seama de succesele realizate la jocurile de verificare susținute în compania echipelor de junioare ale Cehoslovaciei și Poloniei, a celei de tineret a Ungariei și cu prilejul turneului de senioare dotat cu „Cupa Federației", în cadrul căruia am învins selecționata Cubei.

— Apreciind spiritul realist cu care priviți participarea la această Balcaniadă considerăm că locul secund a fost obținut ca urmare a unui salt calitativ al tinerei generații.

— Desigur, în această privință doresc să menționez, în primul rînd, creșterea mediei de înălțime. **România a avut la Pleven lotul cu cea mai mare medie a taliei. Păcat, însă, că ne lipsește o jucătoare „gigant"** (1,90 m și chiar mai mult). Doresc să mai remarc că, **față de anii trecuți, junioarele românce s-au prezentat bine pregătite fizic, cu o excelentă tehnică de conducere a balonului, au fost „bătăioase", făcînd față jocului dur al formației bulgare, au atacat bine apărarea în zonă** (aplicată în reprizele secunde de reprezentativele Bulgariei și Iugoslaviei) **și au folosit cu succes apărarea agresivă, în urma căreia au cîștigat multe mingi.** În sfîrșit, referitor la comportarea selecționatei noastre, doresc să menționez că ea **a obținut locul I în clasamentul pe echipe la aruncări libere** (50% ; a doua clasată, Bulgaria a fost înregistrată cu 43%), că **Maria Roșianu a primit o cupă oferită celei mai bune și mai tehnice jucătoare,** iar **Diana Mihalic a fost și ea premiată pentru primul loc obținut în clasamentul individual la aruncări libere** (100% din 11 aruncări).

— În ce măsură ați fost sprijinit de antrenorii celorlalte echipe de juniori din țară în selecția și pregătirea lotului ?

— Au fost selecționate jucătoare de la Liceul nr. 35 și Rapid București și de la școlile sportive din Satu Mare și Tg. Mureș. Antrenorii Gh. Roșu din Brașov și Horia Pop din Cluj nu au trimis la lot baschetbalistele solicitate, iar ultimul a refuzat chiar și funcția de antrenor secund în care fusese numit de federație.

— d. st. —

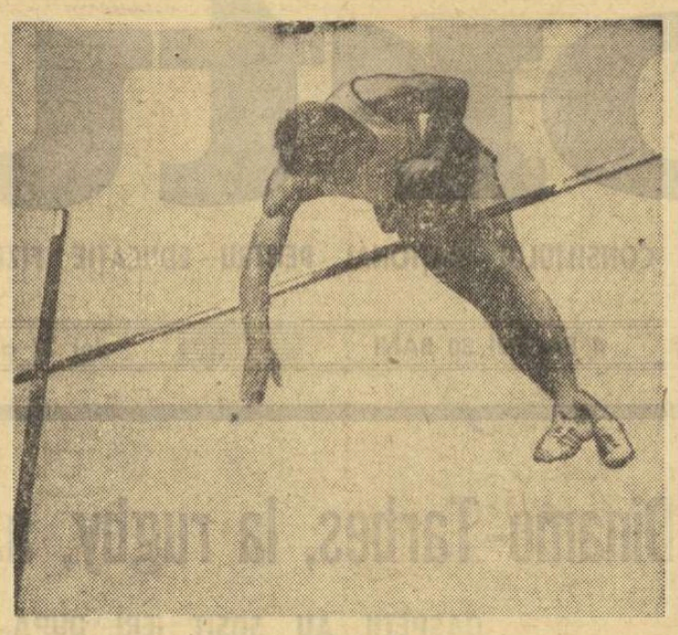

PIȘTALU

— ATLETISM —

CAMPIONATELE NAȚIONALE ALE SENIORILOR

— simbătă și duminică, pe „Republicii"

Pe Stadionul Republicii se vor desfășura sîmbătă și duminică întrecerile celei de a 54-a ediții a campionatelor naționale de atletism ale României. Vor lua parte cei mai buni atleți din întreaga țară, calificați în baza unor performanțe standard realizate în concursurile acestui sezon.

● Cercetînd listele de înscrieri am constatat că C.A.U. București va fi reprezentat de peste 100 de atleți și atlete, iar Dinamo București de 45 de bărbați și 13 femei.

● Asociația sportivă P.T.T. a înscris concurenți numai pentru proba de 50 km marș, între care trei veterani ai campionatelor țării : Ion Baboie, Vasile Teodosiu și Dumitru Chiose.

● Brașoveanca Ana Sălăgean, principala favorită la aruncarea greutății, a cîștigat pînă acum de 16 ori consecutiv titlul de campioană a țării, stabilind astfel un adevărat record al competiției.

● La aruncarea greutății a fost înscrisă și Mihaela Peneș care urmează să-și facă reintrarea după o îndelungată absență competițională.

● Concursurile încep sîmbătă la ora 15,00 și continuă duminică de la ora 15,00. Startul în cursa de 50 km marș se va da duminică dimineața la ora 6,30 !

● Cu acest prilej se vor decerna tricourile și medaliile de campioni la 21 de probe masculine și 13 probe feminine.

● Alături de seniori printre competitori se vor găsi și numeroși reprezentanți ai noii generații de atleți, între care și juniorii selecționați pentru „europenele" de la Paris.

— NATAȚIE —

DOI SPECIALIȘTI ÎȘI ÎMPĂRTĂȘESC OPINIILE

DUPĂ BALCANIADA DE LA ATENA

● Înotătorii au șanse minime de a intra în finale la „C.E." (Aurel Urmuzescu)

● Echipa de polo se poate clasa între primele șase (dr. Adalbert Szőgy).

„Șanse minime pentru înotători la europene". Aceasta este concluzia desprinsă de antrenorul federal Aurel Urmuzescu după încheierea J.B. de la Atena. „Într-adevăr, ne spune el, nici unul dintre cei cinci înotători vizați să reprezinte țara noastră la campionatele europene de la Barcelona nu au realizat timpi pe baza cărora să le întrezărim posibilități de calificare în finale. Este foarte adevărat însă că Marjan Slavic, omul nr. 1 al reprezentativei, a fost din nou sacrificat în interesul echipei naționale, fiind obligat să ia startul în 7 probe (n.r. aproape jumătate din cele ale concursului masculin). În aceste condiții, rezultatele sale au fost destul de bune, dar nu de natură să-l proiecteze pe bucureștean într-o finală europeană. V. Costa se află în revenire de formă, dar 1:10,7 și 2:35,4 sînt cifre cu care nu poți trece de seriile unui campionat european. Chiar și Agneta Șterner, cu noile sale recorduri — 69,3 și 2:34,9 — se află încă departe de fruntașele delfinului. Ceilalți doi sportivi, Gh. Lupu și Ad. Covaci, vizați doar în eventualitatea participării cu o ștafetă mixtă (n.r. să reținem că acest cvartet a fost învins de modesta echipă a Iugoslaviei la Balcaniadă), nu au realizat saltul scontat de antrenori. În ceea ce privește slaba comportare a celorlalți sportivi (excepțiile au fost citate la timpul cuvenit), nu găsesc decît o singură explicație : PREGĂTIRE INSUFICIENTĂ".

La cele spuse de antrenorul federal A. Urmuzescu am mai vrea să adăugăm o altă cauză, care sare în ochi în mod izbitor. Este vorba de superficialitatea cu care s-a tratat problema selecției. Întrucît la sfîrșitul întrecerilor s-a constatat că mai mulți sportivi s-au complăcut la Atena în rol de turiști. Atragem atenția asupra acestui lucru întrucît „fenomenul" se repetă cu o precizie matematică : Syracusa 1967 (echipa feminină), Vichy 1968, „europenele" de juniori de la Viena 1969 (cînd singurul candidat cu șanse la o medalie, Gh. Lupu, a rămas la București) și acum J.B. de la Atena. Dar asupra acestei probleme vom reveni cu un material mai amplu.

„Spre deosebire de lotul de înotători — este de părere dr. Ad. Szőgy — echipa națională de polo a avut o comportare mai bună. Dacă nu am fi jucat primul meci cu Iugoslavia, cînd băieții erau după două nopți nedormite, rezultatul ar fi fost altul. Echipa s-a comportat de la meci, la meci mai bine. O confirmă victoriile clare asupra Bulgariei (cu care am făcut doar 2—2 la Schwarzenheide) și Greciei, ca și scorul record (18-1) din fața Turciei.

Din punct de vedere fizic, lotul de jucători este bine pregătit. Și tactica folosită în funcție de adversari (zonă, combinată cu om la om) mi se pare cea mai nimerită. Dintre componenții lotului țin să evidențiez în mod deosebit pe Blajec, Szabo și Zamfirescu, în mare progres. Foarte utili — Novac, Rusu și Culineac ; în creștere de formă — Popa și Mihăilescu. Din păcate, însă, problema portarului continuă să rămînă deschisă. Am toată încrederea că la Barcelona ne vom situa din nou în rîndul primelor șase clasate".

— BOX —

EVOLUȚIE BUNĂ A PUGILIȘTILOR ROMÂNI LA EGER

Gorlitz : Motor — Muscelul Cîmpulung 10-10

Între 20 și 23 august a avut loc la Eger (Ungaria) un turneu internațional de box, la care au participat sportivi din România, Cehoslovacia și Ungaria. Țara noastră a fost reprezentată de pugiliștii : A. Ursulescu, I. Lungu, A. Simion, I. Hodoșan și Anghel Iancu. Evoluțiile sportivilor români au fost bine apreciate de specialiști, iar rezultatele obținute confirmă buna lor comportare. *Aurel Simion* s-a clasat pe locul I la cat. 60 kg, *I. Lungu*, *I. Hodoșan* și *Anghel Iancu* au ocupat locul II, iar *A. Ursulescu* locul III.

★

Echipa de box Muscelul Cîmpulung a întîlnit la Gorlitz (R.D.G.) formația locală Motor. Meciul s-a încheiat la egalitate : 10—10.

— TENIS DE MASĂ —

PRIVIRE ÎNCREZĂTOARE ÎN VIITOR

Pătrunzînd brusc pe ușa elegantei săli de sport din Poiana Brașov, un răpăit agresiv ca de mitralieră ne-a făcut să dăm grăbiți un pas înapoi. Dar, o rotire scurtă, cercetătoare, din priviri, ne-a dat motiv de liniștire și îndemn de a păși mai departe... cu tot „schimbul de jocuri" care continua.

La cinci mese de joc, așezate după o simetrie convenabilă sălii, șase fete și patru băieți martirizau urechile antrenorilor Ella Constantinescu și Farkaș Paneth cu ritmul inegal, zgomotos, eficace și subtil al mingii de tenis de masă, izbită și alungată peste plasă cînd furios, repezit, cînd moale, liftat. Pe margini, pe bănci, alți 12 jucători, așteptîndu-și rîndul, priveau, comentau, învățau din duelurile angajate.

Tot ceea ce tenisul de masă românesc are sedimentat valoric sau semnalat la orizontul perspectivei a fost strîns la un loc pentru o pregătire de acumulare tehnică, tactică și fizică. Sînt prezente „marile nume" din acest sport al nervilor : *Maria Alexandru, Carmen Crișan, Eleonora Mihalca.* Galeria seniorilor se străduie să-i facă concurență atît prin sonoritatea numelor, cît și prin risipa de efort sau virtuozitate tehnică.

Munca se dovedește rodnică. Toți „își fac mina"... și ochiul pentru sezonul care se deschide. Primul obiectiv : Balcaniada. Al doilea, mai depărtat, dar prezent prin semnificație și importanță în fiecare antrenament al fetelor : campionatele mondiale din Japonia.

Alături și printre maeștrele și maeștrii cu reputație și ierarhie stabilită, adevărate modele vii, se învîrt, îi copiază, îi urmează și uneori îi încolțesc pe patrulaterul verde speranțele tenisului de masă feminin și masculin, venite de la Șc. sportivă Buzău (Filimon Cornelia și Popescu Minodora) *C.S.M. Cluj* (Ligia Lupu, Irina Tothfalusi, Maria Sintana, Cornel Gavriș, Gheorghe Bogza), *Dinamo Craiova* (Marin Fîrănescu), *Voința București* (Mihaela Lunțeanu) *sau Spartac București* (Elena Condicaru).

Două dintre fete — cele mai destoinice — Lidia Ilie *(Spartac București)* și Nicoleta Spiridon *(C.S.M. Iași), erau plecate la campionatele europene ale juniorilor.*

Antrenoarea Ella Constantinescu *era optimistă. Ne-a vorbit de SERIOZITATEA PREGĂTIRILOR, DE TALENTUL ACESTOR FETE, DE PASIUNEA și RĂBDAREA CU CARE ASCULTĂ ȘI ÎNVAȚĂ, DE FOLOSUL DEOSEBIT AL ACESTEI ETAPE DE PREGĂTIRE COMUNĂ LA POIANA.*

Chiar de ar fi fost mai rezervată, ne-am fi dat și singuri seama. Ochii tuturor scînteiau de entuziasm.

Semnele încrederii și optimismului colorau și munca seniorelor. Maria Alexandru — *ne relata Ella* — RĂMÎNE O MARE CAMPIOANĂ, EGALĂ CU SINE, mobilizată în cele mai grele momente. Ea este secondată cu un succes din ce în ce mai vizibil de Mihalca și Crișan.

Desigur, succesele prezentului ne bucură. Dar și senzația permanenței, a continuității, a investițiilor făcute în viitor ne dau încredere.

Pregătirile de la Poiana ne-au lăsat această impresie.

M. B.

— JUDO —

Sub semnul selecției

PE PATRULATERELE DE LUPTĂ DE LA CÎMPULUNG

De cîteva zile, judo-ul și-a instalat cartierul general la Cîmpulung, pitoreasca și ospitaliera localitate unde s-au întîlnit, într-o pregătire comună (condusă de către antrenorii *Ali Bogdan, Gheorghe Donciu* și *Mihai Botez*) 30 de componenți ai loturilor reprezentative de seniori și speranțe olimpice.

Scopul principal îl constituie — așa cum îl definea colectivul de specialiști — „verificarea și pregătirea speranțelor olimpice, care ne vor reprezenta, în toamnă, la „Criteriul tineretului" de la Bratislava. Alături de seniori (categorie ce deține un bagaj tehnic superior și o oarecare experiență competițională) și angajați în partide directe cu aceștia, cadeții noștri vor cîpăta, pe lîngă cunoștințe și experiență, un alt curaj și o altă siguranță în concurs".

Iată explicația care ne-a scutit de orice nedumerire atunci cînd am descoperit, pe patrulaterele de luptă, pe *Mircea Notopol* ascultîndu-l pe binecunoscutul *N. Ezechil*, pe *Doru Hîrșan* înfruntîndu-l pe dublul campion al seniorilor la 80 kg, *Iosif Kaupert*, sau pe „greii" *Gheorghe Boscu* și *Vasile Cosma* demonstrînd pentru tinerii care le reprezintă — la altă vîrstă, bineînțeles — categoria.

Cîmpulungul — un experiment de loc ușor pentru speranțele în kimonouri, o școală unde acestea își corectează și îmbunătățesc plasamentul, unde deprind — în condiții de luptă — tactica ieșirii din situații dificile, unde își însușesc și perfecționează procedeele tehnice, unde se acomodează cu o disciplină apropiată de aceea de concurs.

În ceea ce-i privește pe specialiști, „etapa Cîmpulung" nu are numai un caracter orientativ, ea reprezentînd și un moment concret : cel al selecției. Astfel, corespunzător randamentului dat în suita de meciuri programate pentru fiecare „speranță" în parte, s-a conturat configurația celor 5 categorii : 58 kg — *C. Mihaloa, M. Badea* ; 65 kg : *D. Hîrșan, Al. Filip* ; 75 kg : *C. Melnic, M. Notopol*, 85 kg: *George Hesdolfer, V. Ionescu.* +85 kg : *Al. Dumitru, C. Nicolau.*

„Lista este departe de a fi închisă — specifică secretarul general al federației, prof. *Anton Muraru.* Vom urmări, în continuare, evoluția fiecăruia dintre juniorii noștri și atunci cînd unul va demonstra că-și merită un loc în garnitura pentru Bratislava i-l vom oferi fără reticență. După cum, cei aleși astăzi nu vor rămîne în lot decît dacă ne confirmă speranțele".

Iată o precizare ce conține, implicit, o dublă invitație : atît pentru mănunchiul de speranțe olimpice, cît și pentru ceilalți juniori care n-au trecut astăzi dificila barieră a selecției.

Sensul ei : munca disciplinată, conștiincioasă.

Nușa MUȘCELEANU

puncte de vedere

GOLURI

Clou-ul „duminicii sportive" au fost, desigur, golurile mexicane, fotbalul. Se putea merge mai cu inimă pe această linie. Nu. Cu o încăpățînare de neînțeles, redacția a ales ca material de bază — motonautismul. Din două ore, cam un sfert a aparținut acestei învîrteli pe apă, monotonă, fără sare, în care un austriac era mai deștept decît toți ceilalți. Singurele momente interesante au fost defecțiunile. Atunci, oamenii căpătau un anume contur, aveau un oarecare haz, bărcile descopereau un chichirez. Au fost însă prea puține defecțiuni — și pînă apărea salcia finală sub care învingătorii trăgeau la mal, fălcile mele au făcut îndelungi exerciții de căscat. În locul celor patru episoade trase la indigo — preteram patru reportaje filmate din țară, din patru orașe fotbalistice, acum în pragul campionatului ; reportaje cu tot tacîmul cu păreri ale antrenorilor, ale jucătorilor și chiar spectatorilor. Ce-ar fi fost să aflăm ce se întîmplă exact la Aradul controversat ? Sau să-i vedem la față și la minte pe acești necunoscuți timișoreni ? (Anunț de pe acum, de la bun început, că eu cu ei țin, să nu fiu acuzat de obiectivism mic-burghez ! Țin cu ei fiindcă nu-i cunosc, dar pe acolo a fost Ripensia, iar Timișoara e orașul visurilor mele de bucureștean, altfel „progresist" !).

TELE cronica

Dar golurile au fost minune mare. Le cunoșteam — dar ce contează ? Cu mare voluptate am numărat de cîte ori prostul ăsta de Pelé a fost pe traiectoria golurilor braziliene. Foarte slab jucător ! Au dreptate toți cei care zic că n-a făcut nimic, decît teatru, la Mexico... Golul pe piept cu cehii, șutul de la 50 metri, fenta din careul lui Banks pentru Jair, boaba cu capul dată lui Albertosi, toate astea-s teatru, mofturi de jucător sfîrșit ! Să mă bată dumnezeu, dar eu l-aș lua pe Pelé în echipa României chiar în halul ăsta de decrepitudine ! Poate c-ar mișca băiatul, ajutat de unele sugestii competente de pe margine.

Inspirată — introducerea unor secvențe cu spectatorii din Rio și Roma, printre goluri. Nebunia din Rio la golul lui Jair ar merita să fie luată în considerație de Mandric pentru admirabilele sale documentare consacrate secolului 20. Nu știu de unde a apărut acest dispreț european față de euforia latino-americană, în fotbal. Ne uităm chioriș la tinerii aceștia brazilieni care rup tricoul de pe Rivelino... Ei și ?

Un fel de film se lua duminică tot de spectatori — găsindu-le prea multe vicii și cerîndu-le prea multe virtuți. Li se imputau huiduielile — care, firește, nu-s deloc exaltante, dar mă întreb : fără ele, ce valoare ar avea aplauzele ? Li se imputau bombănelile gen: „habar n-au de fotbal !" adresate jucătorilor și se încerca satirizarea acestor spectatori înscenîndu-se un dribling executat chiar de un cetățean din tribună... Naivă idee și cam fără suflet ! Căci de atîta amar de vreme, de cînd ține expresia asta — ar fi fost timpul să nu ne mai indignăm, ci s-o privim amuzați și toleranți, nu să facem din ea un cap de țară. Personal, nu am încredere în spectatorul-model, în spectatorul cu virtuți-stas. Poate greșesc, dar în acesta bănuiesc mai multe vicii decît în cel care-i gata să rupă tricoul lui Dobrin după un gol genial sau aplaudă — cam fără discernămînt — o cruzime de-a lui Dan. Oricum, vicioșii ăștia au stat duminică în ploaie, pe Republicii, să-l vadă pe Tamango la 30 de metri de poartă, driblat de Györfi, mi se pare, fericiți nevoie mare de „numărul" idolului. Îi omagiem pe acești vicioși cînd ne e greu, dar cînd se înseninează ne uităm critic la ei. Și atunci — cine-i păcătosul ?

În sfîrșit, mor să știu ce va face Manchester United, care a încasat — cu Charlton în echipă — patru goluri de la Arsenal, goluri văzute marți noapte. Se vor sinucide ?

Scriitorii englezi îl vor lua la mișto pe Bobby-cel-bătrîn ? Sînt foarte curios...

BELPHEGOR

INCEPÎND DE VINERI, ÎN CAPITALA

ECHIPELE SĂTEȘTI ÎȘI DESEMNEAZĂ CAMPIOANA

Ajunsă la a treia ediție, „Cupa tineretului de la sate" a intrat în tradiția mișcării sportive din țara noastră, angrenînd în înflăcărate întreceri mii de locuitori din mediul rural. Dintre cele 7 discipline care au figurat în programul actualei ediții, doar trînta și oina au anul acesta finală pe țară, restul concursurilor încheindu-se la nivelul județelor. Luptătorii urmează să-și desemneze învingătorii în luna decembrie, iar echipele de oină, care au mers din victorie în victorie, își vor disputa întîietatea vineri, sîmbătă și duminică pe stadionul Tineretului din Capitală. Organizatorul competiției, C.C. al U.T.C., a mai pus în joc un trofeu : „Cupa U.T.C.", care va fi atribuită cîștigătoarei turneului final.

În urma jocurilor zonale, în finală s-au calificat 20 de echipe, care vor fi împărțite în două grupe preliminare : *seria I :* Biruința Gherăești (jud. Neamț), Viața Nouă Olteni (Teleorman), Drum Nou Radu Negru (Ialomița), Recolta Crasna (Gorj), Secoșana Secoșul Turcesc (Timiș), Energia Rîmnicel (Buzău), Vișteana Vișteana (Brașov), Avîntul Chiuești (Cluj), Atletica Mihăești (Vîlcea), Recolta Avrămeni (Botoșani). *seria a II-a:* Avîntul Curcani (Ilfov), Drum Nou Boureni (Dolj), Avîntul Frasin (Suceava), Pacea Tițești (Argeș), Recolta Mihalț (Alba), Unirea Bîla (Mureș), Victoria Cristești (Bistrița-Năsăud), Independența (Galați), Siretul Surala (Vrancea), Zorile Dragu (Sălaj).

— Ș. A. H. —

(Urmare din pag. 1)

de a juca cu el. Este un maestru strălucit. Un obsedat al șahului. Pe Fischer nu-l preocupă nimic altceva. Nu bea, nu fumează, nu-l interesează femeile. Toată energia sa spirituală și fizică este consacrată tablei cu pătrate albe și negre. Cred că în momentul de față nimeni nu-i poate rezista într-o cursă de turneu. Nici măcar Spasski ! Pentru că Bobby impune un ritm infernal, cu serii sale de victorii. La Buenos Aires a pornit cu 10 din 11 !!

— În ce relații sînteți cu marele maestru american ?

— Noi ne-am împrietenit. Am analizat mult împreună, mai ales variantele în care aveam suspiciuni. Mă număr printre puținii care am reușit să-l ademenesc într-o cafenea, unde am băut cîte un pahar de... lapte și am făcut o șuetă foarte plăcută. La plecare, Bobby m-a condus la aeroport și mi-a propus să susținem un meci, eventual în România — pe care este foarte curios s-o cunoască — sau în S.U.A. **(Pînă acum, scorul în întîlnirile Fischer — Gheorghiu este egal : 1½—1½)**

— Ce condiții preconizează Fischer ?

— Condițiile tehnice sînt foarte interesante : **să se joace** pînă la șase partide cîștigate, fără să se socotească remizele.

— Dar cele financiare ?

— Acestea sînt mai dificile. Bobby pretinde un onorariu de 2 000 de dolari și premii : 8 000 de dolari pentru învingător, 5 000 de dolari pentru învins. Nu prea văd unde se poate găsi un organizator dispus să finanțeze meciul.

— Pe scurt despre evoluția dumneavoastră...

— Sînt mulțumit de joc, nu de rezultat. Fără falsă modestie, aș fi meritat locul II, dar am scăpat cîștiguri elementare la Najdorf, Rosetto și Szabo. Am fost mereu în criză de timp, uneori m-am simțit chiar obosit. Ceea ce nu mi se întîmplă de obicei.

— Și despre ceilalți concurenți...

— VLADIMIR TUKMAKOV, un tînăr maestru sovietic, a lăsat o impresie excelentă prin jocul său inventiv, agresiv. Norocul i-a zîmbit în cîteva partide. PANNO confirmă valoarea sa la scurt timp după un răsunător succes în Peru. NAJDORF și RESHEWSKI rămîn, indiscutabil, „bătrînii de fier" ai șahului. A decepționat SMISLOV — o victorie și 16 remize. Argentinianul QUINTEROS a îndeplinit norma de maestru internațional. Concursul a fost tare, foarte tare. Dacă SZABO și BISGUIER n-au putut intra între primii zece...

— Florin ne-a părăsit vesel, dar destul de preocupat. Mai are cîteva zile pînă la plecarea la Olimpiadă, unde va evolua la prima masă a echipei României și-l va întîlni, din nou, pe Fischer.

DELFIN '70

(Urmare din pag. 1)

marcat **Irina Tobă, Adina Dunarențiu, Monica Țigaridis, Costel Felea** și **Marinică Odagiu.**

De notat faptul că buna desfășurare a cursurilor este urmărită cu regularitate de metodiștii C.J.E.F.S. Brăila, Grigore Rizu și Constantin Vastardis, prin intermediul cărora sînt rezolvate și unele dificultăți organizatorice.

TRAIAN ENACHE

BRAȘOV : IDEEA S-A PUS ÎN MIȘCARE, DAR...

În județul Brașov, acțiunea **„Delfin '70"** a fost bine primită, înregistrîndu-se unele rezultate concludente. Cele 5 centre de inițiere au funcționat în municipiul Brașov (3) și în orașele Făgăraș și Victoria, sub îndrumarea competentă a unor profesori sau antrenori.

La centrul Eforie din Brașov, conducerea cursurilor a avut-o prof. Ada König. Aici au funcționat două serii, lecțiile remarcîndu-se printr-o bună frecvență. La centrul Noua au funcționat trei serii, sub îndrumarea profesorilor Alexandra Ereția și Irmgard Krestel. Și aici nota caracteristică a constituit-o interesul pentru cursuri, o frecvență corespunzătoare. Tot un număr de trei cicluri au funcționat și la centrul de la Bartolomeu (profesori coordonatori Ioan Nan și Alexandru Lup), în condiții excelente, apreciate și de către copii, și de către părinți. Faptul trebuie remarcat, fiindcă există posibilități ca toate centrele amintite mai sus să funcționeze chiar și în prima decadă a lunii septembrie. Evident, dacă și timpul va fi favorabil.

În cazul celorlalte centre de inițiere, situația este confuză. Cauza : **profesorii coordonatori ai primelor cicluri au plecat în concediu, iar alți specialiști care să-i înlocuiască nu s-au găsit.**

Totuși, cel mai important lucru este că ideea s-a pus în mișcare, că **„Delfin '70"** și-a cîștigat mulți adepți, care vor rămîne credincioși natației toată viața.

Desigur, acțiunea s-ar fi bucurat de un succes sporit dacă, de pildă, vechiul bazin (acoperit) din Brașov ar fi fost restituit destinației sale inițiale, sau dacă apa strandurilor ar fi încălzită. În aceste cazuri, și la Brașov cifrele statistice ar fi putut atinge valori mult mai mari. Pînă atunci se mai ivește o întrebare : **de ce unele localități din județ, dotate cu stranduri — Codlea și Rîșnov de pildă — n-au acționat în nici un fel, pentru a servi această frumoasă inițiativă ?**

Mihai BIRA

REZULTATE FRUMOASE LA IAȘI

Municipiul și județul Iași au răspuns prezent cu însuflețirea caracteristică moldovenilor acțiunii **„Delfin '70".** În municipiul Iași, principalul centru de învățare a funcționat în incinta strandului, sub supravegherea unor cadre didactice de specialitate, ca E. Panfil, Eugen Talpan, V. Bulai, M. Ciocîrlie, Alexandru Luca și Aurel Pivniceru. Pînă la această dată, **peste 200 de copii și școlari ieșeni au primit brevetul de înotător.** Din rîndul lor se evidențiază ca veritabili... delfini Paul Babici, Constantin Anițoaei, Vasile Amuntencii. Iriluța Leora, Gabriela Datcu, Violeta Brumaru, Maria Anițoaei ș.a. Sînt copii despre care s-ar putea ca în anii viitori să se mai vorbească.

În județ au funcționat centrele de inițiere din comunele Andrieșeni (profesor coordonator Sergiu Bejenaru), Podu Iloaiei (Gheorghe Cojocaru și Filip Onică), Forăști-Gropnița (Alexandru Anania), Prisecani, Probota-Grozești, Ungheni și Lunca-Prut.

De remarcat sprijinul acordat acțiunii **„Delfin '70"** de către prof. Romică Roman, care a coordonat — pe județ — activitatea centrelor de inițiere.

D. DIACONESCU

DOLJUL ÎN VACANȚĂ DE VARĂ

Deși acțiunea **„Delfin '70"** nu s-a putut desfășura în municipiul Craiova decît la un singur bazin, totuși s-au înregistrat unele rezultate mulțumitoare. O dată cu vacanța de vară, **centrul a funcționat neîntrerupt, sub îndrumarea unor profesori și antrenori dintre cei mai prețuiți,** ca Ion Radler, Cătălin Cojocaru, Paul Ghinju, Gheorghe Simniceanu, Mariana și Horia Ștef.

Dintre cei peste 100 de copii și școlari care au intrat în posesia brevetului de înotător s-au evidențiat — la primele concursuri oficiale la care au luat parte — Adrian Crăciunescu, Elina Voicu, Mircea Radovan, Raluca Barbu.

Centre asemănătoare au funcționat și în cuprinsul județului Dolj, la Calafat și Băilești.

Ceea ce va favoriza sporirea numărului de amatori în acest sport de o mare importanță utilitară și socială va fi darea **în folosință, în municipiul Craiova, a celor două bazine de la punctul de agrement „Hanul doctorului".** Dar aceasta, probabil, în vara anului viitor...

ȘTEFAN GURGUI

LA BACĂU — RELACHE ÎN LUNA AUGUST

Problema inițierii copiilor și școlarilor în tainele înotului a preocupat mult și C.J.E.F.S. Bacău. Iar acțiunea **„Delfin '70"** a fost considerată în acest sens binevenită.

Totul a mers relativ bine pînă la data de 7 august, perioadă în care, prin strădania prof. Horia Sofrăceanu, a funcționat un centru în municipiul Bacău. După aceea, însă, **a intervenit Inspectoratul sanitar, care n-a mai autorizat funcționarea centrului din motive igienice.** Secția de gospodărie comunală a fost avertizată din timp asupra măsurilor ce trebuie luate pentru a asigura apei bazinului un grad corespunzător de potabilitate. Și, totuși...

ILIE IANCU

— BAZINELE TIMIȘORENE SÎNT ÎNCĂ ÎN AȘTEPTARE

În județul Timiș, organizația pionierilor numără peste 35 000 de membri. Nu se știe exact cîți dintre ei știu să înoate. Acțiunea „Delfin '70", pe care cei de aici o cunosc prea bine, nu și-a atins decît parțial scopul. În județ ființează un număr de 14 bazine, dintre care 7 în afara municipiului Timișoara (Lugoj, Jimbolia, Lovrin, Comloșul Mic, Bulgăruș, Sînnicolaul Mare, Teremia Nouă), precum și un număr destul de mare de profesori de educație fizică, cunoscători ai tainelor înotului. Și, totuși, rezultatele sînt încă departe de a produce satisfacție.

Dacă în cuprinsul județului au fost inițiate cursuri la reușita cărora și-au adus contribuția profesorii de specialitate, în schimb la Timișoara acestea au fost aproape inexistente. Este de-a dreptul de neînțeles cum exemplele pozitive oferite de profesorii din Jimbolia (I. Koch), Lugoj (I. Bloc), Lovrin (H. Niess), Comloșul Mare (M. Sîrbu și Gh. Avram) etc. n-a fost urmat și de tovarășii lor din orașul de reședință al județului. Cei 100 de membri ai Casei pionierilor (aparținînd cercurilor de turism, automobilism, judo și racheto-modele), precum și cei 75 de copii care s-au inițiat în cadrul clubului C.F.R. și al asociației sportive Progresul — iată cu ce se poate lăuda la ora actuală orașul de pe Bega. Firește, foarte puțin !

Acum, în ultima parte a vacanței, bazinele timișorene așteaptă încă grupele de copii pentru inițiere. Dar cine să se ocupe de ei ? Cine să-i mobilizeze ? Sînt întrebări care puteau fi evitate, dacă acțiunea „Delfin '70" ar fi fost privită cu răspundere de către toți factorii interesați.

P. ARCAN

- FOTBAL -

Dialog cu antrenorul federal* GH. OLA, *martor ocular

la pregătirile campioanei noastre

„U. T. A. VA DA ÎN CURÎND UN RANDAMENT SUPERIOR!"

Chiar și fără a trăi (chestiune de sentiment) pasionanta numărătoare inversă care marchează apropierea confruntării campioanei continentului cu U.T.A., „suflul" acestui adevărat eveniment pentru soccerul românesc se simte în zilele acestea mai puternic, publicitatea care însoțește finala intercontinentală Estudiantes — Feijenoord purtîndu-ne cu gîndul — asociația o fac toți iubitorii fotbalului nostru — la „marele meci al jucătorilor arădeni".

Cum pînă la prima manșă a întîlnirii Feijenoord — U.T.A. mai sînt doar trei săptămîni, am ascultat cu deosebit interes observațiile antrenorului federal Gh. Ola, martor — timp de zece zile — la pregătirile echipei noastre campioane.

— Ați urmărit U.T.A. la antrenamente (cite ?) și la două jocuri de pregătire, cu C.F.R. Timișoara și cu Elöre Bekescsaba. Cum vi se pare echipa AZI, sub raportul potențialului ?

— Asistînd la aproximativ 20 de antrenamente și la două jocuri de omogenizare, cred că U.T.A. dă azi 60—70 la sută din randamentul superior pe care-l va avea peste o săptămînă, două.

— Înainte de a discuta cîteva elemente tehnice, v-aș întreba care a fost impresia dominantă cu care ați rămas urmărindu-i pe arădeni ?

— Vreme de zece zile am văzut o echipă muncind cu o seriozitate exemplară...

— ...Iertați-mi întreruperea, credeți oare că fotbaliștii arădeni sînt realmente conectați la pulsul jocului cu Feijenoord, apreciind importanța deosebită a acestei întîlniri ?

— Fotbaliștii de la U.T.A. privesc această întîlnire ca pe un adevărat „meci al vieții"...

— ...Optică foarte nimerită, de altfel... Ce se lucrează, care sînt problemele pe care antrenorii Dumitrescu și Reinhardt le-au rezolvat sau sînt pe cale să le soluționeze în jocul echipei ?

— Am să vă răspund înșirînd un punctaj de ansamblu, a cărui îndeplinire antrenorii și jucătorii o urmăresc la fiecare antrenament și joc : un dublaj mult mai atent ca în trecut ; marcaj strict ; folosirea pressingului de către atacanți, activi, în general, doar cînd sînt în posesia mingii ; sporirea randamentului defensiv al liniei mediane Petescu — Axente — Domide, în care ultimii doi sînt „furați" prea mult de atac, neglijînd sarcinile de apărare ; sporirea vitezei în faza de finalizare — rupîndu-se ritmul uniform de joc al echipei pe tot terenul și titularizarea extremei drepte,

alegîndu-se între Șchiopu, Sima și Dumbreanu.

— Care sînt jucătorii cei mai bine puși la punct la ora actuală ?

— Florian Dumitrescu, după părerea mea — cea mai în formă extremă stîngă din țară, Gornea, Pojoni și Petescu.

— Ultima întrebare ar trebui să i-o punem... U.T.A.-ei, dar i-o va pune duminică Jiul, la Petroșani. Să vedem răspunsul.

Marius POPESCU

UN NOU CAMPIONAT ÎNTR-O NOUĂ CONJUNCTURĂ

Campionatul național, care succede competiției supreme a fotbalului mondial, va fi influențat (sperăm favorabil) de evenimentul care l-a precedat Toate cele întîmplate și văzute la EL MUNDIAL reprezintă o mare experiență, devin un bun comun. Toți cei ce vor să se sincronizeze cu pașii fotbalului internațional sînt obligați, printre altele, să asimileze principalele valori ale jocului, exprimate în Mexic. El Mundialul a reconfirmat unele valori cu prestigiu clasic în fotbal, dar care au nevoie, din cînd în cînd, de o nouă demonstrație, și, alături de ele, a impus o serie de valențe noi. Nu avem intenția să repetăm niște bilanțuri mai mult sau mai puțin complete, dar dorim să subliniem necesitatea de a cerceta atent zestrea de idei rămasă de pe urma ultimului campionat mondial, de a o înțelege în esență și de a o prelua cu un coeficient de specific și de originalitate.

Dacă ar fi să amintim numai generalizarea unei pregătiri atletice superlative, prestigiul dobîndit de către spiritul ofensiv și de o concepție tactică flexibilă și echilibrată, integrarea totală a jucătorilor cu puternică personalitate în configurația echipei, precum și comorile de eficacitate descoperite de brazilieni prin executarea ingenioasă a loviturilor libere, dacă ar fi să menționăm numai acestea și tot am circumscrie o problematică cu numeroase implicații.

Capacitatea echipelor românești și potențialul fotbaliștilor noștri au nevoie de grefa acestor experiențe omologate prin mari rezultate, dar ar fi plăcut să fie evitată eroarea proprie unora care cereau să vadă în etapele de campionat programate imediat după El Mundial, cum învățămintele acestuia s-au lipit imediat de jucători ca marca de scrisoare. E naiv să se creadă că după trei partide jucate acolo de o mină de oameni, că după cele văzute pe micul ecran sau citite în ziare, croiala fotbaliștilor noștri din divizia A va deveni alta. Sporirea capacității de efort și noile imperative de circulație tactică — mărimi corelate între ele — nu se pot realiza decît în cadrul unui proces de acumulare, deoarece presupun pe lîngă cunoaștere mentală, modificări de adaptare biologică.

Trebuie, de asemenea, evitată cealaltă extremă, constînd în prelungirea — sine die — a etapei de acumulare obscură. Pe scurt, se cuvine ca transferul de idei fertile desprinse din comportarea celor mai bune echipe și celor mai dotați fotbaliști care au evoluat în Mexic, să înceapă și să continue energic. Cu un echipament de cunoștințe revizuit și completat, antrenorii au datoria să conceapă modalități de pregătire concordante noilor exigențe. La rîndul lor, jucătorii au de ales între alternativa plafonării și distanțării de modelul marilor jucători ai fotbalului modern sau cea a încercării de a se lansa în cursa elitelor printr-o muncă mai dură, printr-un regim de viață mai riguros, servituți compensate, în fond, de satisfacții pe care ei le cunosc bine.

În altă ordine de idei. A luat sfîrșit perioada cînd pregătirile echipei naționale jenau existența echipelor de club, cînd subordonarea acestora din urmă celei dintîi era o condiție obligatorie. În toate țările unde echipa națională este o realitate prioritară, primii doi ani după încheierea campionatului mondial sînt anii echipelor de club. Sînt anii de consolidare a acestora, de fortificare a capacității lor de performanță, anii cînd ele au toate posibilitățile să realizeze rezultate ieșite din comun, să dobîndească și să-și consolideze o excelentă reputație internațională.

Echipele noastre pășesc într-o atare perioadă. Jucătorii vor pleca mult mai rar și mult mai puțin în lotul reprezentativ, marea majoritate a timpului vor fi la dispoziția antrenorilor de club. În perimetrul echipelor de reședință se vor pregăti, vor juca și vor trăi aproape zi de zi.

Într-o recentă consfătuire, președintele F. R. Fotbal, tov. Mircea Angelescu, a exprimat această idee, cerînd responsabililor de la cluburi să obțină maximum de randament cu echipele lor, în perioada anilor 1970—1972. Garnituri omogene și puternice, strategie de joc perfecționată, cît mai multe jocuri internaționale cu parteneri de primă mînă, reputație generală și un suport financiar sănătos, iată ce-ar trebui să figureze sub numele cît mai multor echipe de club la sfîrșitul anului 1972. Sperăm să se consume pentru atingerea acestor țeluri realiste mai multă inteligență și mai multă energie decît pînă acum.

Dorim să mai aducem în pragul actualității încă un plan esențial pentru existența cluburilor divizionare A. Se știe că din acest an au fost micșorate subvențiile centrale pentru cheltuielile competiționale. Se știe, deopotrivă, prevederea ca aceste subvenții să sisteze de la 1 ianuarie 1970. Vidul care va rămîne trebuie umplut cu venituri proprii. Federația a întreprins o serie de măsuri facilitatorii și se gîndește să le îmbogățească considerabil. Despre aceste aspecte vom scrie ulterior. Acum ne vom referi la necesitatea organizării interne a cluburilor pentru a întîmpina etapa preconizată. La detenta spre autonomie care trebuie să se manifeste în incinta lor. Presupunem că preocupări în această direcție or fi existînd. Încă din primăvară, diriguitorii unor cluburi publicau în ziarul nostru puncte de vedere în acest sens. Dar chestiunea capătă acum un accent mai acut, un aer de urgență. Nimeni nu va avea dreptul să se declare surprins cînd va trebui să treacă pragul unei autonomii mai largi, deoarece timp de gîndire și de acțiune a trecut destul. Sperăm să nu fi trecut în van.

Romulus BALABAN

ȘI FOTBALUL ARE ABECEDARUL LUI!

ÎN VIZITĂ LA ȘCOALA GENERALĂ Nr. 69

Vacanța școlară nu s-a terminat încă. Mai sînt trei săptămîni pînă ce se va auzi din nou glasul clopoțelului, chemîndu-i pe elevi la învățătură. Trecînd, însă, pe strada Stejarului — veți fi întîmpinați, în fața Școlii generale nr. 69, de vesela și familiara larmă din timpul anului școlar. Aici, cursurile au început mai devreme. Nu toate, este adevărat. Dar una dintre materiile cele mai îndrăgite ce se predau aici, FOTBALUL, i-a atras încă de pe acum pe copii, i-a adus în curtea școlii, le-a umplut inimile de bucurie, de nerăbdare, de emoții...

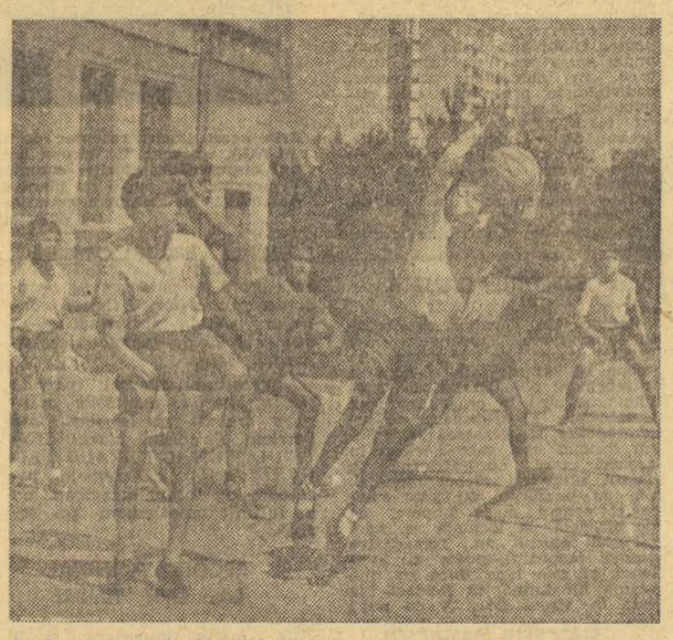

Ce însemnează să-ți permită regulamentul, numai ție, să folosești și mîinile, în lupta pentru posesia balonului. Micii fotbaliști priveau cu necaz spre portarul care le va „sufla" mingea. Și ce bine venise centrarea !
Foto : VASILE BAGEAC

La Școala generală nr. 69, pe lîngă matematică, geografie, istorie etc., copiii învață să joace *fotbal*, căci programul de educație fizică este profilat pe acest sport. Și nu este un program ușor. El cuprinde, în afara celor trei ore săptămînale de cursuri, și trei antrenamente zdravene, nici unul din ele mai scurt de 60 de minute. În această mică lume a fotbalului, antrenamentele nu reprezintă însă o corvoadă, așa cum par să fie ele pentru cei mari, ci moment de desfătare. De altfel, pentru cei trei profesori de *fotbal*, Ion Stoișor, Mihai Niculae și Mircea Rotărescu, sarcina cea mai grea nu este să-i adune pe micii fotbaliști la antrenamente, ci să-i convingă că timpul afectat acestui sport s-a terminat !

Pentru mulți dintre puștii pe care îi întîlnim în această dimineață de august, în curtea școlii, este o zi mare. Se face selecția pentru formarea clasei a V-a—prima dintre cele patru clase în care se predă „fotbalul" — și pentru completarea locurilor (suplimentate !) în cele trei clase care au avut pînă acum cîte 35 de elevi. În primul rînd, cei care vor să li se deschidă porțile acestei școli de fotbal trebuie să facă față unor probe de viteză. Apoi, ei urmează să arate cît de meșteri sînt în manevrarea balonului. Acestea ar constitui, într-un fel, *lucrarea scrisă*, în timp ce jocul la două porți, cu care se încheie selecția, ar fi *oralul*. Dar, condițiile de admitere, ca și cele pentru frecventarea în continuare a școlii, nu se opresc aici. Ultimul cuvînt — de fapt, primul ! — îl are situația la învățătură, la toate materiile. Desigur matematica este mai grea și cere un studiu mai atent, mai îndelungat. Cu gîndul însă la orele de fotbal spre care n-ar avea altfel acces, copiii nu se dau bătuți nici în fața celor mai dificile probleme de matematici.

Profesorul Mircea Rotărescu ne oferă în această direcție cifre precise : *„Anul trecut — care coincide cu primul an de existență al acestei școli, sprijinite, deopotrivă, de Ministerul Învățămîntului și de Federația Română de Fotbal — a constituit un test concludent în această privință. 102 dintre cei 105 elevi fotbaliști s-au numărat printre promovați. Ceilalți trei au rămas corigenți. Și parcă nu le venea să se uite în ochii colegilor. M-ar bucura dacă celor două școli generale cu program de educație fizică profilat pe fotbal — a noastră și cea din cartierul Pajura, nr. 138 — li s-ar adăuga un liceu de acest gen, așa cum există, de altfel, la Iași și la Bacău și așa cum s-a creat pentru alte sporturi — atletism, baschet și gimnastică — și în București. Este vorba de Liceul nr. 35.*

Pe marginea terenului, zeci de copii îi urmăresc cu interes pe noii „recruți". Sînt „bătrînii" școlii, băieții de 12, 13 și 14 ani, care și-au însușit aici, anul trecut, multe dintre tainele acestui sport. De pe acum, Gabriel Georgescu joacă mingea pe picior, fără s-o lase să cadă pe pămînt, 10 și chiar 15 minute. Dar parcă Florin Neagu, Dragoș Culea și alții se lasă mai prejos ? Și nu numai ei ! Nu e „Balta Albă" cartierul care i-a dat fotbalului pe Iordănescu și Ștefănescu, de la Steaua ? Și asta, numai în ultimul timp. Atîția puști din cartier visează azi gloria de mîine. Și muncesc s-o cucerească, Școala generală nr. 69 însemnînd și prima treaptă spre măiestria sportivă.

Jack BERARIU

PRONOEXPRES

NUMERELE EXTRASE LA CONCURSUL Nr. 35 DIN 26 AUGUST 1970

EXTRAGEREA I : 39 18 11 2 5 13

FOND DE PREMII : 436.996 lei din care 118.213 lei report cat. I.

EXTRAGEREA a II-a : 4 26 29 3 18 13 8 27

FOND DE PREMII : 283.066 lei.

Plata premiilor la acest concurs se va face astfel :

În Capitală, începînd de la 3 septembrie a.c. pînă la 10 octombrie a.c. inclusiv ;

În țară, începînd aproximativ de luni 7 septembrie a.c. pînă la 10 octombrie a.c. inclusiv.

LOTO

PREMIILE TRAGERII DIN 21 AUGUST 1970

EXTRAGEREA I : Cat. I : 1,35 var. a 54.309 lei; a II-a : compusă din 8x25% a 7.969 lei și 8x10% a 3.188 lei; a III-a : 14,15 a 5.181 lei; a IV-a : 26,60 a 2.756 lei; a V-a : 105,45 a 695 lei; a VI-a : 262,25 a 280 lei.

EXTRAGEREA a II-a : Cat. A : 0,25 variante a 100.000 lei; B : 1,35 a 41.003 lei; C : 5,20 a 10.645 lei; D : 14,20 a 3.893 lei; E : 21 a 2.636 lei; F : 32,80 a 1.688 lei.

AMBELE EXTRAGERI : Categoria Z : 787,10 variante a 100 lei. Report cat. A 10.879 lei.

Premiul de 100.000 lei a fost obținut de ENACHE ION din Bușteni, iar cel de 54.309 lei de HAPREANU TUDOR din Corabia.

PREMIILE CONCURSULUI PRONOSPORT Nr. 34 DIN 24 AUGUST 1970

Categoria I : (13 rezultate) 24,9 variante a 1.722 lei.

Categoria a II-a : (12 rezultate) 901,65 variante a 111 lei.

Premiile de categoria a III-a avînd valoarea unitară sub plafonul de 20 lei, conform regulamentului nu s-au plătit, suma fiind redistribuită celor două categorii.

Cinci minute cu Bujor Hălmăgeanu

„VREAU SĂ RECÎȘTIG TOT CE-AM PIERDUT ÎN VARA ASTA!"

Nu l-am văzut pe Bujor Hălmăgeanu cîteva luni.

L-am lăsat, la mijloc de iunie, într-una din rezervele Spitalului militar, cu piciorul drept îngreuiat de un bandaj ghipsat, urmă a unei operații la gleznă dintre cele mai dificile, mistuit de regretul de a nu fi putut urca în avionul de Mexic, de a fi ratat ceea ce denumea, cu amărăciune, ultima lui șansă de a juca la un campionat mondial...

Între timp — aflasem de ici de colo — Hălmăgeanu reluase

antrenamentele, alergînd de unul singur, ceasuri întregi, în pădurea Băneasa, ferit de ochii curioșilor, dorind să recupereze, să nu piardă pasul cu „noul val" ce bate — cu ambiție și talent — la porțile echipei sale și ale reprezentativei.

A reintrat la Brașov, jucînd o repriză contra dinamoviștilor din Bacău. A urmat, tot la Brașov, meciul cu Tractorul, consumat pînă la capăt și — în sfîrșit — reapariția, traversată de intervenții sigure și spectaculoase, în fața publicului bucureștean, în partida cu Rapid.

La sfîrșitul acestui meci am purtat o discuție-fulger cu Bujor Hălmăgeanu, ale cărui cuvinte le reproducem aici, așa cum ele ne-au fost încredințate.

— Piciorul nu mă mai doare de loc. Dar nu merge ușor. Am întrerupt atîtea luni, și-acum trebuie să muncesc de zece ori mai mult pentru a reveni la linia de plutire. Știu, voi avea un sezon dificil, dar vreau să recîștig tot ce-am pierdut în vara asta !

— Nu înțeleg. Ce să recîștigi ?

— Întîi — forma sportivă, apoi — locul în echipă, în sfîrșit — tricoul echipei naționale.

— Ce șanse crezi că are Steaua în noul campionat ?

— Sînt convins că va urca pe podium. Mai mult nu îndrăznesc, avem o echipă foarte tînără, a plecat și Voinea...

— Atunci, să schimb întrebarea : cine crezi că va ieși campioană ?

— O echipă din provincie.

— Te gîndești la U.T.A. ?

— Și la U.T.A. Înainte de toate, însă, mă bate gîndul că a venit timpul ca studenții craioveni să-și răsplătească suporterii cu titlul cel mare !

— Spune-mi, ce părere ai de Karpați Lvov ?

— Nimeni nu a văzut-o jucînd. În mod normal, însă, o eliminăm. În comparație cu fotbaliștii sovietici, care, ca o trăsătură generală, sînt foarte bine pregătiți fizic și deosebit de ambițioși, noi avem avantajul unui rafinament tehnic. Asta mi se pare suficient.

Ovidiu IOANIȚOAIA

Ce însemnează să-ți permită regulamentul, numai ție, să folosești și mîinile, în lupta pentru posesia balonului. Micii fotbaliști priveau cu necaz spre portarul care le va „sufla" mingea. Și ce bine venise centrarea !
Foto : VASILE BAGEAC

AZI, CUPLAJ PE „PROGRESUL"

Astăzi, pe stadionul clubului Progresul, din strada dr. Staicovici, se va desfășura un interesant cuplaj fotbalistic.

La ora 15, *formația de tineret-rezerve va primi replica divizionarei B, Metalul.* La ora 17 *va intra în acțiune prima formație a clubului, adversara ei fiind divizionara C Tehnometal.*

ÎN ATENȚIA CLUBULUI PROGRESUL ȘI F. R. FOTBAL

Hotărîrea clubului Progresul de a juca meciurile de campionat pe terenul din str. dr. Staicovici a surprins. Pe toată lumea. Ce vor face cei 7—8 000 de spectatori anticipați într-o tribună de 1 000 de locuri ? Ce vor face cei ce simpatizează această echipă ? Oferă acest teren publicului condiții de vizibilitate și de confort, măcar elementare ? Desigur că nu.

Știm ce rațiuni au condus la această măsură. Necesitatea de a spori veniturile proprii ale clubului, aflat ca și celelalte în perioada de limitare a subvențiilor. Intenția de a nu mai plăti cota oficială percepută pentru utilizarea stadioanelor „23 August" sau „Republicii". Teoretic, calculul pare logic. Dar credem că practica îl va infirma. Orice estimație serioasă ar fi demonstrat că e preferabil să ai constant 10—15 000 de bilete vîndute și să oferi 20 la sută din suma globală drept taxă de teren, decît să riști scăderea numărului de spectatori de dragul încasărilor integrale.

În afara aspectelor pecuniare — esențiale în realitatea despre care scriem — se ridică și argumente de ordin sportiv. Nu există elemente care să ne convingă că o partidă de divizia A va avea un cadru potrivit pe acest teren dacă ne gîndim că ne aflăm în anul 1970 și nu 1920, pe vremea Romcomitului. Parcul în ansamblu, este splendid, dar colțul acela unde se va juca fotbal se situează mult sub condițiile oricărui alt stadion din țară care găzduiește jocuri de „A". Oare spectatorilor nu trebuie să li se ofere condiții civilizate de vizionare în schimbul biletului de intrare ? Nu mai vorbim despre posibilitatea unor lesnicioase abateri de la ordine, de eventuale busculade și încălcări ale normelor de sportivitate, cărora precaritatea amenajărilor de acolo nu le acordă nici un gir.

Pentru considerentele enumerate, propunem clubului Progresul să se scumpească la făină și nu invers. Iar federației să reflecteze asupra aprobării ei de principiu.

ÎNAINTEA DESCHIDERII STAGIUNII ÎN DIVIZIA A

(Urmare din pag. 1)

mînd ca cel mai tîrziu la 1 septembrie să fie dată în folosință potcoava a doua. În acest fel, **stadionul va avea o capacitate de peste 15 000 de locuri.** Accesul publicului este înlesnit prin crearea a două porți de intrare noi, dintre care una la tribuna I și cealaltă în apropierea potcoavei. Două grupuri sociale și două fîntîni arteziene construite la tribuna a II-a completează dotarea acestei baze. **Terenul regazonat, dușurile și vestiarele reamenajate, stația de radioficare revăzută și echipată** — toate sînt pregătite și-și așteaptă primii oaspeți.

BACĂU :
Gazonul a fost complet refăcut, dar masa presei a rămas tot în suferință

În urma meciurilor disputate în cursul iernii în cadrul „Cupei orașelor tîrguri", **terenul de joc din Bacău a avut mult de suferit. Lucrul cel mai important de realizat a fost uscarea mecanică a gazonului, în prezent acesta fiind complet refăcut, folosindu-se circa 2 600 m.p. de brazde.** CELELALTE ANEXE AU CUNOSCUT ȘI ELE ÎNOIRI, în prezent **desfășurîndu-se construcția a încă două vestiare pentru jucători și unul pentru arbitri,** ce vor fi date în folosință la sfîrșitul lunii septembrie. **Ziariștii, însă, au fost uitați** de gospodarii stadionului, **masa presei aflîndu-se tot sub tribuna oficială, într-un loc cu vizibilitate redusă.** (ILIE IANCU).

PLOIEȘTI :
Teren bun, mediu ambiant plăcut

Gospodarii stadionului Petrolul au ținut să fie și de data aceasta la înălțime. Terenul a fost regazonat în fața porților și la centru, devenind acum uniform pe toată suprafața lui. Panourile cu reclamele din interiorul terenului au fost revopsite, creîndu-se un mediu ambiant plăcut. Stația de radio-amplificare a fost verificată, ca și cronometrul stadionului. Pentru asigurarea apei la dușuri s-a construit un bazin de 8 m³, care asigură în permanență presiunea necesară dușurilor. De condiții mai bune în noul sezon vor beneficia și ziariștii, cărora li s-a asigurat un loc cu o vizibilitate mai bună, în centrul tribunei. (A. VLĂSCEANU)

TIMIȘOARA :
Este, oare, soluția cea mai bună pentru publicul din localitate ?

Revenirea formației C.F.R. Timișoara în divizia A a ridicat o serie de probleme organizatorice. În acest sens, a fost efectuată o redistribuire a celor cinci vestiare, cărora li s-au adus îmbunătățiri. Au fost create un cabinet medical și o cabină pentru arbitri. Deoarece capacitatea stadionului C.F.R. are doar 5 000 de locuri în tribune, în prezent se lucrează la confecționarea de bănci în jurul pistei de atletism, astfel ca numărul locurilor să crească cu încă 2 000, dar a căror vizibilitate este stînjenită de plasa de sîrmă a gardului împrejmuitor. Rămîne în suspensie instalarea unui telefon pentru a se oferi corespondenților de presă posibilitatea de a transmite cronicile direct de la stadion, imediat după terminarea jocurilor.

Mulți se întreabă, pe bună dreptate, de ce oare jocurile de divizia A nu se desfășoară la Timișoara pe impunătorul stadion 1 Mai, unde sînt asigurate condiții optime de vizionare ? Tov. Adrian Linția, vicepreședintele clubului C.F.R. Timișoara, a hotărît disputarea jocurilor chiar în condițiile de care vorbeam mai sus pentru a nu se pierde cota de 30 la sută pentru teren și pentru a se reduce cheltuielile de organizare, mai mici la stadionul propriu, comparativ cu cele de la „1 Mai". Ne întrebăm, totuși, dacă aceasta este și soluția cea mai bună din punctul de vedere al spectatorilor timișoreni, care ar putea veni la stadion în număr mai mare de 7 000 și care au dreptul să pretindă condiții foarte bune de vizionare a meciurilor. (P. ARCAN)

PETROȘANI :
În proiect — un nou stadion ! Dar pînă atunci...

Amănunte în legătură cu stadionul din Petroșani am aflat, într-o scurtă convorbire telefonică, de la administratorul Mhiai Ciocîrlă. **„Încă de la sfîrșitul sezonului trecut, terenul a fost pe jumătate regazonat, fiind, în prezent, în bună stare pentru joc. S-a mai făcut cîte ceva, dar totul la scară redusă. Motivul ? În toamnă sau la începutul anului viitor va începe construcția unui nou stadion".**

Dar pînă atunci Jiul nu are, după cum se vede, cele mai favorabile condiții...

IAȘI :
O problemă încă nerezolvată : apa pentru stropitul gazonului

În scurta perioadă de răgaz pe care a avut-o, la stadionul din Copou (actualul proprietar — C.S.M.S. Iași) au fost multe probleme de rezolvat : s-au refăcut, prin însămînțare, porțiunile de iarbă deteriorate, au fost revizuite instalațiile la grupurile sanitare (din cauza slabei conduite cetățenești a unor spectatori, ele trebuie însă din nou revizuite și lipsurile completate de urgență), a început operația de înlocuire a gradenelor deteriorate de intemperii. Pentru a remedia un deziderat mai vechi, toate fîntînile arteziene au fost prevăzute cu robinete funcționînd independent. La unul dintre vestiare, pardoseala a fost înlocuită. La fel, barele transversale. Din cauza lucrărilor de alimentare cu apă din oraș, o problemă foarte dificilă rămîne însă aceea de a asigura terenului apa necesară pentru stropit. **(D. DIACONESCU).**

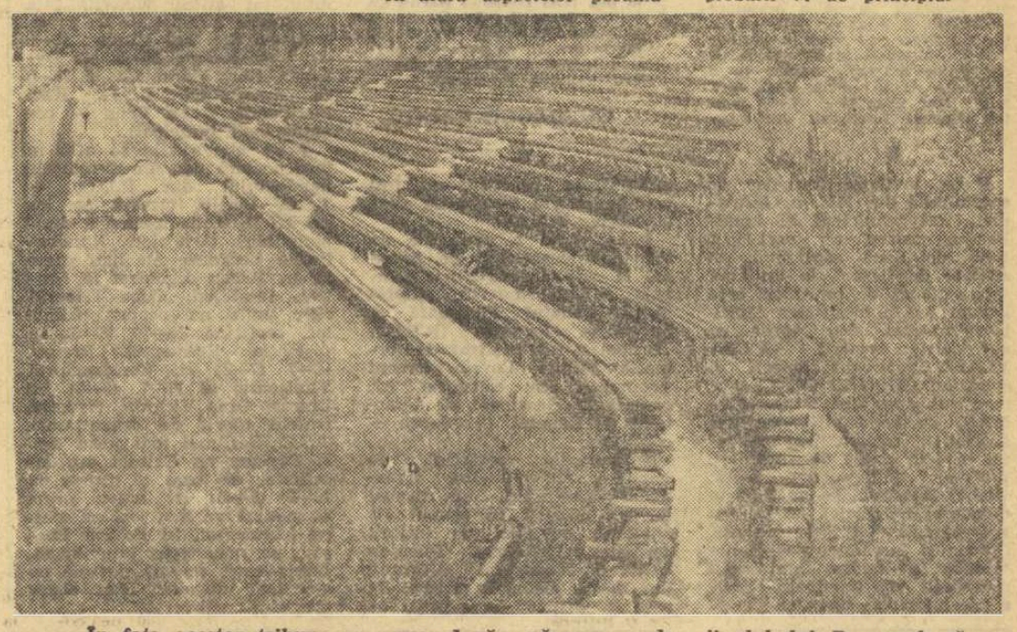

În fața acestor tribune ar urma, după părerea conducerii clubului Progresul, să se dispute meciuri de divizia A !?!

Foto : T. MACARSCHI

„PROBLEMA CARDINALĂ ESTE SĂNĂTATEA COPIILOR"

Prezent, la București, în calitate de reprezentant al Consiliului european pentru activitate extrașcolară a elevilor, dl. HEINZ BILLO, vicepreședinte al Comitetului executiv, profesor la gimnaziul tehnic „Friederich Ebert Schule" din Wiesbaden (R. F. a Germaniei), a avut amabilitatea să ne răspundă la cîteva întrebări referitoare la influența și rolul sportului în educația copiilor.

Interviu cu prof. HEINZ BILLO — vicepreședinte al Comitetului executiv al Consiliului european pentru activitatea extrașcolară a elevilor —

— Există „pete albe" în educația multilaterală a copiilor pe care sportul le poate face să dispară ?

— Avînd în vedere că activitatea consiliului nostru se desfășoară doar în Europa, unde nu se poate vorbi de existența unor adevărate „pete albe", ne îndreptăm atenția asupra altor probleme privind educația copiilor. Noi avem la baza planurilor elaborate dictonul foarte cunoscut : „Minte sănătoasă în corp sănătos". Una fără alta nu poate exista. De aceea, apreciem în mod deosebit eforturile făcute de Uniunea Sovietică, unde se lucrează cu pasiune în această direcție. Pot adăuga, de asemenea, și preocupările organizațiilor specializate în educația copiilor din S.U.A.

— Ce virtuți acordați sportului în munca de educare a tinerei generații ?

— După opinia mea, activitatea sportivă poate interveni la fel ca și arta asupra psihicului copilului și asupra organismului său, dezvoltîndu-l armonios din toate punctele de vedere : moral și fizic.

— Ce părere aveți despre locul pe care-l ocupă educația fizică la nivelul școlilor ?

— Am avut prilejul să mă conving, cu ocazia diferitelor vizite și discuții purtate cu o serie de oameni competenți din mai multe state, că în țările socialiste sportul a devenit o latură a educației, pe cînd în alte state europene, încă nu este înțeles bine scopul sportului. Să vă ofer un exemplu chiar din țara mea : abia sub influența propagandistică a Jocurilor Olimpice din 1972 s-a impulsionat activitatea sportivă în landul unde eu activez ca profesor, acest fapt materializîndu-se în alocarea unor fonduri destinate construcțiilor sportive școlare.

— Deprinderile căpătate la orele de educație fizică pot fi utilizate cu folos în activitatea profesională viitoare ?

— Desigur, sportul dezvoltă o serie de calități care îți sînt absolut necesare în munca de zi cu zi, indiferent de domeniul de activitate : atenția, puterea de concentrare, voința și încă multe altele. Însă, și aici voi da din nou un exemplu de la noi, programele școlilor profesionale, școli care cuprind aproape 80 la sută din elevii țării, nu prevăd nici o oră de educație fizică. Vi se pare firesc ? Și, trebuie să revin, **problema cardinală este sănătatea copiilor.** Să nu mai spunem că, dacă ar fi să urmărim modul cum se practică sportul la nivelul universităților, vom vedea că el este destul de fărîmițat.

— Ce urmărește Consiliul european pentru activitatea extrașcoară a elevilor prin organizarea unor turnee internaționale școlare, cum este cel la care ați asistat la București ?

— În primul rînd, prin aceste campionate se stimulează interesul pentru practicarea diferitelor discipline sportive, angrenîndu-se astfel un număr tot mai mare de elevi în activitatea sportivă. Ideea acestor jocuri s-a născut în Olanda, începutul fiind făcut cu handbalul, care și-a încheiat de curînd a VIII-a ediție la Bratislava ; a urmat voleiul, aflat la a doua ediție — prima desfășurîndu-se anul trecut în Olanda și fiind cîștigată de echipa Șc. sp. 2 din București, și turneul de fotbal, ale cărui prime jocuri au fost programate la Kaiserslautern (R. F. a Germaniei). Comitetul executiv are misiunea de a organiza aceste campionate, însă din lipsa bazei materiale ele se desfășoară într-o perioadă scurtă de timp.

— De curînd s-a anunțat că Fondul Națiunilor Unite pentru copii intenționează să organizeze, experimental, paralel cu J.O. de la München, și Jocuri Olimpice pentru copii. Ce părere aveți ?

— Este o idee excelentă, la care subscriu din toată inima. Realizarea ei practică va contribui la sporirea valorică a activității sportive școlare în toate țările.

Emanuel FANTANEANU

Din nou rege al terenului

„ÎMPREUNĂ CU COMPLIMENTE DE LA ION IONESCU"

Așa își intitulează cotidianul belgian **„Les Sports"** cronica meciului **C.S. Bruges — Racing-White.** Partida s-a terminat cu scorul de 1—0 în favoarea primei echipe, gol înscris de extremul stînga, Todenbusch, (min. 67), care a primit o **pasă de la 35 m de la compatriotul nostru Ion Ionescu.**

Fostul idol al microbiștilor giulești, ar fi făcut, după cum scrie ziarul amintit, o PARTIDĂ SENZAȚIONALĂ.

Dar, mai bine să citâm din ziarul apărut la Bruxelles :

„Echipa din Bruges a dominat meciul de la un capăt la altul, **în special sub impulsurile acestui fotbalist de clasă care este Ionescu, DIN NOU REGE AL TERENULUI, care este nu numai un remarcabil tehnician, un uimitor distribuitor de mingi, dar, în aceeași măsură, și un finalizator de clasă".**

sportul în lume

ÎNTRECERILE UNIVERSIADEI '70

(Urmare din pag. 1)

stați că tineretului îi sînt proprii idealurile nobile de prietenie de coexistență pașnică. Universiada își propune — și am convingerea că reușește — să aducă o modestă contribuție la făurirea acelei omeniri în care fiecare dintre noi se va putea uita drept în ochii celuilalt, fără nici o umbră de mîhnire. Prietenii noștri din România ne-au făcut onoarea de a veni cu o delegație numeroasă și puternică din punct de vedere sportiv. Cît sînt de simpatizați aici, ca și în întreaga Italie, puteți vedea din dragostea cu care i-au înconjurat concetățenii mei pe stradă, la stadion, pretutindeni. Le doresc succes deplin românilor în întrecerile care îi așteaptă".

PRIMELE MECIURI ALE TRICOLORILOR

Întrucît numărul participanților la Universiadă este mai mare decît cel prevăzut, comisia de organizare a hotărît, (marți noaptea), ca întrecerile să înceapă chiar de miercuri dimineață. Astfel și reprezentanții noștri au susținut primele întîlniri sportive. În sala C.U.S. **echipa masculină de baschet a ROMANIEI** a întîlnit reprezentativa studențească a **ISRAELULUI,** pe care a învins-o cu scorul de **82—52 (45—25).** Baschetbaliștii români au dominat clar, fiind susținuți de o entuziastă galerie torineză. Au jucat : **Tarău** (24), **Popa** (16), **Georgescu** (8), **Pîrșu** (13), **Ioneci** (2), **Zdrenghea, Chivulescu** (8), **Anastasiu** (2), **Troacă** (4), **Moraru** (5). De la învinși cea mai bună comportare au avut-o **Asched** (22) și **Lischinski** (18).

Turneul de baschet masculin era gata, gata să debuteze cu o mare surpriză : echipa **IUGOSLAVIEI,** avînd în componență 6 membri ai formației naționale, a întrecut cu multă greutate — la un singur coș diferență — formația studențească a **ALBANIEI : 74—72 (33—33) !**

În bazinul acoperit al municipiului a fost inaugurat și turneul de polo. După trei reprize ceva mai echilibrate, echipa **U.R.S.S.** a depășit pe cea a **ROMANIEI,** cu scorul de **5—1 (1—0, 1—0, 0—1, 3—0).** Au marcat : **Gelerman 2, Izelidze, Popov** și **Rabanov,** respectiv, **Cornel Rusu.** De adăugat că, îndeosebi în ultima parte a meciului, polo iștii sovietici au fost în continuă mișcare, s-au demarcat cu ușurință și au înscris goluri din acțiune.

Au început și întrecerile **la natație.** Iată **primii campioni** universitari pe 1970 : 1500 m **Andy Strenk** (S.U.A.) 16:43,1 ; 100 m fluture (b) **John Ferris** (S.U.A.) 57,5 ; 100 m liber (b) **Frank Heckl** (S.U.A.) 53,2 ; 200 m bras (f) **Galina Stepanova** (U.R.S.S.) 2:54,4 ; 100 m liber (f) **Mirjana Segrt** (Iugoslavia) 1:00,9.

Seara tîrziu, au fost fixate și grupele în turneele de volei. La masculin, **studenții români vor evolua în grupa a III-a, alături de Liban, Kuweit** și **Coreea de Sud, iar** la feminin — **tot în grupa a III-a — împreună cu echipele U.R.S.S.** și **Bulgariei. Se califică primele două formații din fiecare grupă.**

Joi după-amiază echipele noastre sînt angajate, pe trei planuri : la baschet (m) cu Albania, la polo cu Bulgaria și la volei (masculin și feminin).

★

Aproape de miezul nopții, pe impunătorul **Stadio Comunale** (60 000 de locuri), **s-a** încheiat într-un entuziasm general **festivitatea de deschidere.** Din cauza orei înaintate, vom relata amănunte de la această impresionantă manifestație în numărul următor **al** ziarului nostru.

BREVIAR

● *Miercuri dimineață au sosit la Torino, venind de la Atena, înotătorii români Cristina Balaban, Agneta Sterner și Vasile Costa. Călătoria, din Grecia pînă în Italia, efectuată cu trenul, a durat nu mai puțin de 60 de ore !*

● *Pînă acum au sosit la Universiadă 228 de ziariști din peste 50 de țări. Alți numeroși reprezentanți ai presei vor veni la Torino după 1 septembrie, numai pentru întrecerile atletice, care se anunță de o valoare deosebită.*

● *În clasamentul pe medalii, obținute la edițiile anterioare, România se află pe locul IX, din 78 de țări, cu 11 medalii de aur, după U.R.S.S. (63), Ungaria (50), Japonia (47), S.U.A. (46), Italia (34), R. F. a Germaniei (31), Anglia (13) și Franța (12).*

● *Precedentele ediții ale Universiadei au avut loc la Torino în 1959, Sofia — 1961, Porto Alegre — 1963, Budapesta — 1965 și Tokio — 1967.*

În cadrul lucrărilor Comitetului executiv al F.I.S.U. s-a stabilit — printre altele — ca ediția de anul viitor a campionatului mondial studențesc de handbal **să aibă loc în cursul lunii februarie,** în Cehoslovacia.

CANOTORI ROMÂNI LA C. M. DIN CANADA

În cursul dimineții de astăzi, urmează să părăsească Capitala — cu destinația Canada, pentru a participa la campionatele mondiale de canotaj academic de la St. Catherine (2—6 septembrie) — sportivii Ștefan Tudor, Petre Ceapura, Gheorghe Gheorghiu, componenți ai echipajului de schif 2+1, secretarul general al F.R.C.Y., Gheorghe Giurcăneanu, și antrenorul Dumitru Popa.

Dinamo Moscova și Ujpest Dozsa în finala turneului de la Barcelona

MADRID, 26 (Agerpres). — Echipele Dinamo Moscova și Ujpest Dozsa Budapesta își vor disputa finala turneului internațional de fotbal de la Barcelona pentru trofeul „Gamper". În semifinale, echipa Dinamo Moscova a surclasat cu 5—0 (2—0) pe F.C. Barcelona, prin golurile marcate de Estrekov, Maslov, Senin și Evriujihin (2). 90 000 de spectatori au asistat la acest meci în care fotbaliștii sovietici au prestat un joc foarte bun. Excelent a apărat veteranul Lev Iașin. În cea de a doua semifinală, Ujpest Dozsa a învins cu 3—0 (0—0) formația vest-germană Schalke 04. Golurile învingătorilor au fost marcate de Dunai II, Fazekas și Bene.

Cale-ido-scop

IRENA SZEWINSKA REVINE PE PISTĂ

A revenit pe pistele de atletism, după o absență de 19 luni, Irena Kirszenstein-Szewinska, campioană olimpică în proba de 200 m și fosta recordmană mondială la 100 și 200 m. Motivul întreruperii activității competiționale a fost... venirea pe lume a unui nou membru al familiei campioanei poloneze. Acum, tînăra mamă și-a reluat și activitatea de atletă, participînd la antrenamente de la sfîrșitul lunii mai. Primul ei concurs a fost campionatul de atletism al Poloniei, desfășurat în primele zile ale lunii august. Alergînd în ștafeta 4x100 m, ea a fost cronometrată — lansat — cu 10,4, performanță care nu este la îndemîna oricui.

Prima mare competiție la care Szewinska va lua startul este Universiada de la Torino. Recordmana poloneză a declarat că, în continuare, se va pregăti pentru Olimpiada de la München, unde speră un nou titlu, după care va abandona atletismul, dedicîndu-se profesiunii sale și... micuțului Andrej. În iunie trecut, cu tema „Cîteva probleme ale dezvoltării economice a țării", Irena Szewinska și-a susținut cu succes lucrarea de diplomă, absolvind cursurile Facultății de științe economice din cadrul Universității din Varșovia.

O carte de vizită bine garnisită !

EXPEDIȚIE CICLISTĂ

Reinert Lie, locuitor al orașului norvegian Stavanger, s-a urcat recent pe bicicleta sa veche de 42 de ani pentru a întreprinde o călătorie de 3 000 kilometri pînă în orașul marocan Casablanca. El a declarat că intenționează să găsească mormîntul fratelui său, care a căzut în această țară nord-africană în cursul ultimului război mondial. Lie va parcurge alți 3 000 kilometri pentru a se înapoia, tot pe bicicletă, la locuința sa, spre sfîrșitul acestui an. Temeritatea acestei expediții poate fi înțeleasă și mai bine dacă se ține seama de faptul că Reinert Lie este în vîrstă de... 76 de ani !

SUCCESUL PATRICIEI...

A devenit un lucru obișnuit în unele țări ca fotbalul să fie practicat și de echipe feminine. În Statele Unite, însă, Patricia Palinkas, o profesoară în vîrstă de 27 de ani din orașul Tampa, a devenit prima femeie din lume care a jucat într-un meci de fotbal american. Se știe cît de dur este acest sport, partidele încheindu-se adesea cu numeroși accidentați. Patricia, care a apărut în echipa profesionistă „Orlando Panthers", nu a fost ferită de lovituri grele din partea adversarilor ei, jucătorii echipei „Bridgeport Jets". La un moment dat, atît ea cît și soțul ei, Steve, care juca în aceeași formație, au trebuit să primească îngrijiri medicale. Dar în timp ce Steve a fost scos afară de pe teren pe brancarda sanitarilor, Patricia continua partida înscriind și 3 din cele 26 de puncte ale formației sale.

Comentînd această partidă și, în special, durițăile cărora a trebuit să le facă față Patricia Palinkas, ziarul „INTERNATIONAL HERALD TRIBUNE" scria : „O femeie, jucătoare de fotbal american, nu a întîlnit gentlemeni pe teren".

RECORD MONDIAL LA.. LIPIT TIMBRE

Un foarte important și, în același timp, neobișnuit record a fost stabilit de către englezul John Pitshford. El a cîștigat campionatul mondial de... lipit mărci poștale ? ! Noul „recordman" a reușit să lipească, în decurs de un minut, 221 de mărci poștale, adică aproximativ patru mărci pe secundă !

DANTURA LUI RICHARD...

Interesul canadienilor pentru hochei este bine cunoscut în lumea întreagă. Mai puțin cunoscut e faptul că în această țară au apărut, în ultimii ani, așa-numiții „dentiști", suporteri care colecționează cu răbdare dinții pierduți de idolii lor în disputele înfrigurate de pe gheață.

Prețioasele relicve costă sume frumușele : un dinte al lui Maurice Richard — vestitul hocheist profesionist, supranumit „Racheta" — costă, la bursa neagră, cîteva sute de dolari. Este ciudat, totuși, că, în foarte scurt timp, pe „piață" s-au vîndut nu mai puțin de... 200 de dinți proveniți din gura faimosului hocheist !

UN SISTEM INGENIOS

În Uniunea Sovietică s-a pus în practică un sistem inedit de evidență — și sancționare — a infracțiunilor automobilistice. Bazat pe perforarea unor cartonașe înmînate fiecărui posesor al unui permis de conducere, acest sistem dă „dreptul" automobiliștilor la zece infracțiuni de conducere sau staționare. Cînd fatidicul număr este atins, „făptașul" se vede privat automat de autorizația de conducere pe timp de un an !

RECONVERTIRE

Don Schollander, **la 24 de ani,** de cinci ori campion olimpic la înot și încă recordman mondial la 200 m liber, a abandonat definitiv activitatea sportivă de performanță. Dar, deși el este diplomat al Universității din Yale (în economie politică), Schollander a preferat să rămînă credincios sportului care l-a făcut celebru, devenind antrenor al unui colegiu din Portland.

Prin acest imens receptor de televiziune, instalat la Raisting (R.F.G.), au venit în Europa imaginile transmise de sateliți în timpul disputării meciurilor campionatului mondial din Mexic. Astăzi, în preajma lui, puștii nu pierd ocazia de a face o strașnică partidă de „mîuță" în amintirea golurilor lui Pelé sau Gerd Müller, cu care i-a delectat micul ecran

WOLFGANG LÖTSCH (R. D. G.) NOUL LIDER ÎN „CRITERIUL JUNIORILOR", LA CICLISM

CONSTANȚA, 26 *(prin telefon, de la trimisul nostru).* — Vîntul rece și năpraznic, care a bătut lateral, a operat o triere necruțătoare, stabilind o nouă ierarhie a valorilor de-a lungul etapei a doua, desfășurată pe șoseaua Negru Vodă, contratimp individual. O etapă scurtă, doar 20 km, dar neînchipuit de grea, la capătul căreia Criteriul juniorilor a înregistrat un nou lider, *Wolfgang Lötsch* (R.D. Germană). De data aceasta n-a fost suficient să știi să rulezi cît mai repede, ci a mai fost nevoie de un factor în plus — determinant — de calitatea de a înfrunta o dată cu acele cronometrului și acel adevărat uragan, care a bîntuit șoseaua dobrogeană. O dispută acerbă, în care judicioasa utilizare a schimbătorului de viteze ca și cel cîțiva metri sau doar centimetri „furați" în viraje au căpătat o valoare esențială. Din rezultatele de mai jos se poate observa cît de strînsă a fost lupta între fruntașii cursei.

CLASAMENTUL ETAPEI : 1. *W. LÖTSCH* (R.D.G.) 30:11 (media orară 39,910 km), 2. M. Görke (R.D.G.) 30:25, 3. C. Camer (C.S. Brăila) 30:28, 4. C. Hîrjescu (C.S. Brăila) 30:42, 5. P. Kelemen (C.S. Mureșul) 30:43.

CLASAMENTUL GENERAL DUPĂ DOUĂ ETAPE: 1. *W. LÖTSCH* 3 h 07:33, 2. M. Görke 3 h 07:47, 3. C. Camer 3 h 07:50, 4. C. Hîrjescu 3 h 08:04, 5. P. Kelemen 3 h 08:05.

Proba juniorilor de categoria a doua, desfășurată pe 10 km a revenit talentatului elev din Tg. Mureș, *Valentin Hoța* (16 ani) cu timpul de 15:48 urmat în ordine de Z. Elekes, (Dezrobirea Brașov) 15:54, I. Nagy (C.S.M. Cluj) 16:00, V. Ilie (C.S. Brăila) 16:04, A. Ciobanu (Voința Ploiești) 16:04.

Joi se desfășoară etapa a treia pe șoseaua spre Tulcea — 80 km.

Emil IENCEC

STUDENTELE TIMIȘORENCE ÎN IUGOSLAVIA

Echipa feminină de volei Universitatea Timișoara va pleca în Iugoslavia, unde va participa la un turneu internațional organizat de Partizan Rijeka. După acest turneu, echipa timișoreană va mai susține încă două jocuri, unul la 2 septembrie, la Novi Sad, cu echipa locală Remski, și al doilea la 3 septembrie, la Belgrad, cu echipa campioană, Steaua roșie.

Dinamo București — Dinamo Berlin 10-9

FINALIȘTII C.C.E. LA HANDBAL ÎNVINȘI LA BUCUREȘTI

Întîlnirea amicală de handbal, de ieri, a constituit pentru elevii lui Oprea Vlase o utilă verificare înaintea începerii campionatului, care va avea loc duminică. Spunem acest lucru, căci handbaliștii germani — **finaliști la ultima ediție a „Cupei campionilor europeni"** au căutat cu multă ambiție să-și dovedească clasa și în bună măsură au reușit. Bucureștenii, mai omogeni și cu o orientare mai clară în joc, atît în atac cît și în apărare, au avut în permanență inițiativa și avantajul pe tabela de marcaj, uneori la o diferență de 4 puncte (7—3, 8—4, 9—5). Scor final 10—9 (7—3) pentru Dinamo București. Au marcat : **Titus Moldovan (4), — ieri în formă bună —, Bota (2), Dan Marin (2), Licu, Pap pentru Dinamo București și Rost (4), Petzoled, Zeitler (2), Piatkowski, Pohl pentru Dynamo Berlin. Au arbitrat : Gh. Popescu și P. Tîrcu — București.**

Astăzi, pe terenul Dinamo la ora 15.45 Dynamo Berlin va întîlni formația de tineret a clubului Dinamo București, iar la ora 17 va avea loc partida feminină T.S.C. Berlin — Universitatea București.

GHEORGHE RANGU

★

● La invitația forurilor de specialitate din R.F. a Germaniei, trei tehnicieni ai handbalului nostru au participat timp de două săptămîni, în calitate de lectori, la un curs internațional de antrenori care a avut loc în localitatea Steinbach-Bresgau. Este vorba de antrenorul emerit OPREA VLASE, maestrul emerit al sportului CORNEL OȚELEA și maestrul sportului OTO TELMAN. Cu acest prilej cei trei specialiști români au prezentat în fața a 120 de antrenori, profesori de educație fizică, medici sportivi, cercetători în domeniul educației fizice și sportului din R.F.G., Franța, Olanda și Luxemburg elemente tehnice și tactice ale școlii românești de handbal. Expunerile teoretice, însoțite de exemplificări practice, au fost primite cu viu interes de către auditoriu. **(gh. r.)**

★

● La Arad a avut loc un turneu internațional de handbal la care au participat echipele **Știința Lovrin, Gloria Arad, Banatul Timișoara** și **Spartakus Szarvas** (R.P.U.). **Turneul a fost cîștigat de formația Știința Lovrin** (recent promovată în categoria A), urmată în clasament de Spartakus și Banatul. **(Șt. Iacob — coresp.)**

★

● Formația sovietică de handbal **Universitatea Krasnodar** întreprinde un turneu în țara noastră. În primul joc studenții sovietici au întîlnit formația Rafinăria Teleajen (fostă divizionară A), alcătuită din multe elemente tinere, de care a dispus cu scorul de **24—18 (11—6).** Și jocul revanșă a revenit tot echipei sovietice cu scorul de 22—14 (12—7).

● Recent, echipa feminină de handbal Mureșul Tg. Mureș, promovată anul acesta în prima categorie, a efectuat un turneu în R.D. Germană unde a susținut trei întîlniri obținînd tot atîtea victorii. Iată rezultatele înregistrate de handbalistele din Tg. Mureș : 15—9 cu Saksenring ; 16—5 cu Dynamo Karl Marxstadt și 23—6 cu Lokomotiv B.S.G. Karl Marxstadt. **(Ioan Păuș — corespondent principal)**

● De cîteva zile se află în țara noastră una din fruntașele handbalului din R.D.G. — T.S.C. Berlin, clasată pe locul III în ediția trecută a campionatului țării lor. Handbalistele berlineze au luat parte la un turneu organizat la Brașov, dotat cu „Cupa Eliberării", unde au ocupat primul loc, realizînd 10—10 (3—6) cu formația Rulmentul Brașov, 12—7 (7—2) cu Constructorul Timișoara și 17—7 (9—5) cu Chimia Oraș Victoria, cîștigînd trofeul oferit de organizatori. **T.S.C. Berlin a mai jucat luni la Făgăraș cu Chimia din localitate, de care a dispus cu 16—9 (9—4), iar marți urma să susțină un nou joc, cu echipa Rulmentul, în Poiana Brașov, pe noul teren bituminizat.** Din păcate, această partidă nu s-a mai disputat, din cauza timpului nefavorabil.

TELEX • TELEX • TELEX • TELEX

Criteriul ciclist de la Felletin (Franța), aflat la cea de-a 20-a ediție, a fost cîștigat de olandezul Jan Janssen, care l-a învins la sprint pe belgianul Eddy Merckx. Învingătorul a fost cronometrat pe distanța de 130 km cu timpul de 3 h 15:30. Merckx a sosit în același timp cu Janssen, în vreme ce pe locul 3, la 28 sec., s-a clasat italianul Bitossi.

Cursa ciclistă internațională de la Ambert (Franța) a fost cîștigată de belgianul Walter Godefroot, cronometrat pe distanța de 100 km cu timpul de 2h 56.0. Pe locul doi, în același timp cu învingătorul a sosit francezul Groskoost.

Federația internațională de schi a selecționat 140 de schiori în vederea repetiției olimpice care va avea loc în februarie 1971 la Sapporo (Japonia), gazda Jocurilor Olimpice de iarnă din anul 1972. Președintele F.I.S., Marc Hodler, a sosit de cîteva zile în Japonia pentru a inspecta pîrtiile viitoarei Olimpiade albe.

În turneul internațional masculin de baschet de la Tallin, selecționata olimpică a S.U.A. a întrecut cu scorul de **67—64 (33—25)** echipa de tineret a U.R.S.S. Meciul dintre reprezentativele R.S.S. Lituaniene și R.S.S. Estone a revenit primei formații cu scorul de **87—75.**

Proba de dublu bărbați din turneul de tenis de la St. Louis a revenit cuplului Gimeno — Newcombe, învingător cu 6—4, 6—2 în partida cu perechea Laver — Emerson. La simplu bărbați, Laver l-a întrecut cu 6—3, 8—6 pe Newcombe.

Campionatul mondial de yahting clasa 5,5 m continuă la Plymouth (Anglia). După cea de-a treia regată, în clasamentul general pe primul loc se află englezul Larry Marks, urmat de francezul Pierre Gadei și englezul Peter Bainbridge.

În turneul internațional de hochei pe gheață de la Moscova, echipa Sibir Novosibirsk **a** învins cu surprinzătorul scor **de 6—2 (2—0, 2—1, 2—1),** formația cehoslovacă ZKL Brno.

Proba de aruncarea discului din cadrul concursului internațional atletic de la Viborg (Danemarca) **a** fost cîștigată de americanul Jay Silvester cu rezultatul **de** 64,38 m. Suedezul Ricky Bruch **a** ocupat locul doi cu 64,12 m. Cursa de 800 m plat femei s-a încheiat cu victoria sportivei daneze Annelise Damm Olson, cronometrată cu timpul de 2:04,5. La 3 000 m plat a terminat învingător suedezul Jan-Ingvar Ohlsson în 8:02,8.

PARIS, 26. — Înotătorul argentinian Antonio Abertondo (52 ani) a sosit la Douvres, de unde va întreprinde traversarea Canalului Mînecii de trei ori, fără oprire. Cu 9 ani în urmă, tot Abertondo a reușit să traverseze Canalul Mînecii în cele două sensuri fără oprire, înotînd timp de 43 de ore și 10 minute.

Finala „Cupei Bulgariei" la fotbal, disputată la Sofia în fața a 40 000 de spectatori, a revenit echipei Levski-Spartak, care a învins cu 2—1 (1—0) formația T.S.K.A. Cerveno Zname. La „Cupa Cupelor" va participa însă echipa T.S.K.A. — Cerveno Zname, întrucît Levski-Spartak este angajată în „Cupa campionilor europeni".

-ultimele știri-ultimele rezultate-ultimele știri-ultimele rezultate-

F. C. BOLOGNA — DINAMO 3-3 (2-2)

BOLOGNA, 26 (prin telefon de la corespondentul nostru permanent Cesare Trentini). **Astă-seară s-a disputat pe stadionul Municipal din localitate meciul de fotbal F. C. Bologna — Dinamo București, în prezența a peste 25.000 de spectatori. După un joc viu disputat, de bună factură tehnică, pasionant prin evoluția scorului, cele două echipe au terminat la egalitate : 3—3 (2—2). Au marcat :** Dinu **(min. 7),** Savoldi **(min. 17),** Sălceanu **(min. 28),** Savoldi **(min. 45),** Savoldi **(min. 52)** și Lucescu **(min. 63). Cei mai buni jucători de pe teren au fost:** Sălceanu, Nunweiller, Dinu și **bolognezul** Savoldi.

Popicari români la Bratislava

Federația de specialitate a desemnat pe Ildiko Zsizsik și Ilie Băiaș, membri ai loturilor naționale de popice, să reprezinte țara noastră la marele concurs internațional de la Bratislava. La întreceri, care vor avea loc în zilele de **29** și **30** august, și-au anunțat participarea sportivi din R.D. Germană, Iugoslavia, R.F. a Germaniei, Austria și alte țări.

Turneul internațional de volei (junioare) de la Toplița

TOPLIȚA, 26 (prin telefon de la trimisul nostru, N. Mateescu). — Pe terenul complexului sportiv „Bradul" au început întrecerile turneului internațional de junioare. Deschiderea programului a fost făcută de întîlnirea dintre cele două reprezentative ale țării noastre. Așa cum se prevedea, victoria a revenit echipei România A cu 3—0 (10, 3, 4). Învingătoarele s-au impus prin atacurile puternice ale Doinei Stoian, Carmen Pulu și Marianei Petrescu. Partida vedetă a primei zile s-a desfășurat între formațiile Bulgariei și Poloniei. Jocul a fost echilibrat, presărat cu numeroase faze spectaculoase și s-a încheiat cu victoria Bulgariei cu 3—2 (—11, —13, 15, 9, 13).

Turneul continuă cu partidele România (B)—Bulgaria, Slovacia—România (A).

SUCEAVA, 26 (prin telefon). — **În primele partide ale turneului de volei, care se dispută în localitate, s-au înregistrat următoarele rezultate : România — Echipa taberei federației 3—0, Constructorul Suceava — Bulgaria 3-2.**

MONSERE ȘI GIMONDI VOR FI COECHIPIERI

Noul campion mondial de ciclism, J. P. Monseré, a sosit aseară la Milano pentru a semna un contract cu firma „Salvarani". El va deveni astfel coechipierul italianului Felice Gimondi, cu care a avut — după cum se știe — un serios conflict după C.M. de la Leicester.

Totodată, se anunță din Bruxelles că, în urma succesului înregistrat de Jean Pierre Monseré la recentele campionate mondiale, Federația belgiană de ciclism a hotărît să amnistieze pe toți acei cicliști sancționați pentru diferite motive în acest an.

★

Turneul de tenis dotat cu Trofeul Marlboro a început ieri la South Orange (New Jersey, S.U.A.). Primele rezultate : Laver—Lall 6—0, 6—4 ; Rosewall—Curtis 6—4, 6—2 ; Metreveli—Bowrey 6—3, 7—5.

FRANȚA—ROMÂNIA ÎN PRIMA ZI A „CUPEI VASCO VALERIO"

Ieri a avut loc la Verona (Italia), tragerea la sorți a întrecerilor din prima zi a competiției de tenis dotată cu trofeul Vasco Valerio, rezervată echipelor de juniori. Programul de astăzi cuprinde partidele Franța — ROMÂNIA, R. F. a Germaniei — Iugoslavia, Italia — Spania și Suedia — Italia B (care înlocuiește formația Cehoslovaciei, neprezentată).

Redacția și administrația : str. Vasile Conta nr. 16, ; telefoane : centrală 11 10 05, secția corespondenți 11 51 09, interurban 72 și 286 ; telex : sportrom buc 180. Tiparul : I.P. „Informația", București. 40368

PROLETARI DIN TOATE ȚĂRILE, UNIȚI-VĂ !

sportul

ZIAR AL CONSILIULUI NAȚIONAL PENTRU EDUCAȚIE FIZICĂ ȘI SPORT

ANUL XXVI — Nr. 1005 (6439) | 4 PAGINI 30 BANI | Vineri 28 august 1970

Marea întrecere a studenților în plină desfășurare...

UNIVERSIADA TORINO 70

● Baschetbaliștii români la al doilea succes ● La polo — victorie la limită ● Sprinterii apei stabilesc noi recorduri

TORINO, 27 (prin telefon, de la trimisul nostru special). *Universiada, această splendidă manifestare multilaterală a tineretului studios din lumea întreagă, a fost deschisă oficial miercuri seara, pe* Stadio Comunale, *după ce înotătorii, poloiștii și baschetbaliștii urmaseră de-acum, încă în cursul dimineții, îndemnul arbitrilor :* „Studenti fate i vostri giochi !", *devenit formula magică la fiecare început de reuniune.*

Seara, după ora 20, spre dreptunghiul de gazon înconjurat de un inel de beton în care sînt găzduiți la fiecare evoluție a lui Juventus și F. C. Torino aproape 80 000 de tifosi, se îndreptau nesfîrșite coloane de mașini, un impresionant fluviu uman. Reflectoarele scăldau în lumină o imensă cupă, în timp ce două fanfare ale carabinierilor creau atmosfera de bună dispoziție, de antren. La ora 21,05, stadionul era plin pînă la refuz. Torinezii, cei ce putuseră să obțină biletele variind între 1 200 și 6 000 de lire, așteptau emoționați intrarea pe stadion a reprezentanților studenților din întreaga lume.

În sunet prelung de trompeți, pe pistă își face apariția un student purtînd stindardul F.I.S.U. În urma sa, trei tinere duc o eșarfă galbenă pe care este înscris anul actualei Universiade — 1970 — și

Hristache NAUM

(Continuare în pag. a 4-a)

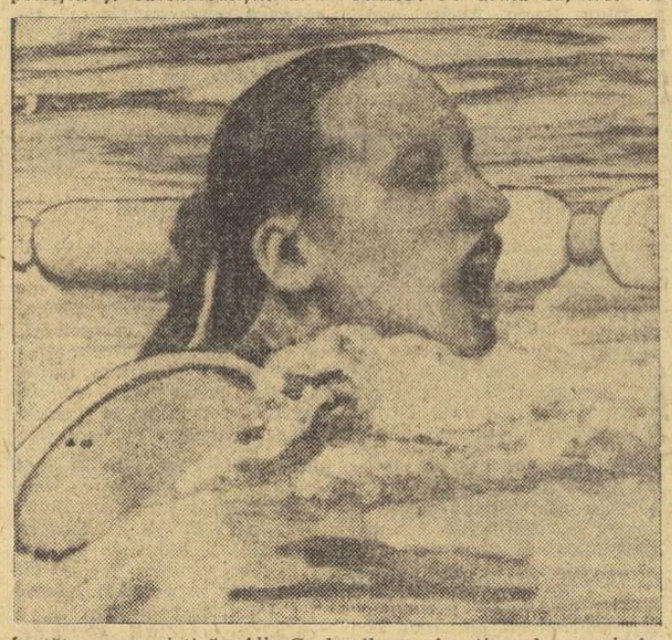

Înotătoarea sovietică Alla Grebenikova în timpul cursei în care a stabilit un nou record al Universiadei în proba de 200 m bras.

Telefoto : A. P. — Agerpres

STARTURILE SPORTIVILOR ROMÂNI

Ziua de joi a fost destul de bogată pentru sportivii români. **Baschetbaliștii au înregistrat a doua victorie,** de data aceasta în dauna formației Albaniei : 76—60 (37—35). Pentru echipa română au înscris : Pîrșu (15), V. Popa (21), Tarău (18), Georgescu (3), Chivulescu (12), Moraru (2). **Un alt succes,** dar obținut cu dificultate, **la polo : România—Bulgaria 4—3 (0—1, 1—1, 2—1, 1—0).** În min. 13,34 studenții noștri erau conduși cu 3—1, în urma unui joc static în atac și obstrucționist în apărare, în permanență ei fiind în inferioritate numerică. Marcatori : C. Rusu, Popescu, Cl. Rusu, Frincu, respectiv, Tomov (2) și Sotirov. O altă victorie, dar fără nici un efort, la volei masculin : România—Liban (3—0)... prin neprezentare !

În turneul masculin de floretă participă 70 de concurenți din 24 de țări. După o evoluție mulțumitoare în serii și în optimile de finală, Costescu, Habala și Ardeleanu au fost apoi eliminați în sferturi.

Înotătorul **Vasile Costa** a concurat meritoriu la 200 m bras. După ce în seria a II-a l-a secondat pe Pankin (2:40,1 față de 2:31,1) întrecîndu-l pe brazilianul Freitas (2:41,9) în finală a ocupat locul 6 într-o companie selectă : **1. Collela (SUA) 2:25,5-record al Universiadei 2. Pankin (URSS) 2:28,4, 3. Taguki (Japonia) 2:29,4, 4. Dirksen (SUA) 2:29,4, 5. Marciukov (URSS) 2:32,2, 6. Costa (România) 2:36,1.**

VINERI : polo : România—Suedia : baschet (M) : România—Iugoslavia (derbyul seriei), baschet (F) : URSS—România, volei (F) : România—Bulgaria, volei (M) : România—Kuweit; floretă fete : turneul individual ; înot : Sterner, Balaban.

Stoica încearcă să conducă balonul către buturile franceze, dar se va lovi de zidul alcătuit din Lahaille (cu spatele), Darrique, Michel și Roch.

LA RUGBY : DINAMO — TARBES 6-12 (6-6)

Sportivii francezi au lăsat o frumoasă impresie

Dinamo n-a evoluat în maniera jocului cu S.A. Mauléonais — adică ferm, vivace, convingător — și a pierdut partida cu incomoda formație franceză Tarbes, cu scorul de 12—6. Este foarte adevărat că gazdele au fost net handicapate de absența din echipă a valorosilor Nica și Iftimie. Și, totuși, chiar în această ipostază nefavorabilă, Dinamo și-ar fi putut apropria victoria, dacă linia de treisferturi ar fi acționat în stilul care o caracterizează — ritm debordant, varietate în acțiuni și mai ales o intuiție a buturilor.

De data aceasta însă, linia de treisferturi dinamovistă a fost de nerecunoscut, contînd cînd și cînd pe Hulă (pînă la accidentare), I. Constantin și M. Niculescu, apoi pe Fugigi, care a jucat centru, către sfîrșitul întîlnirii. În general, treisferturile gazdelor au acționat sporadic, dezlinat, cu puțină convingere. Iar perechea de mijlocași — și în special Dragomirescu — nu și-au găsit decît rareori cadența.

Singure, liniile de înaintași și-au făcut datoria și îndeosebi Țuțuianu, Bacîu, Dărăban și Iorgulescu, care au muncit mult, au contrat cu multă hotărîre jocul în grămezi al francezilor. Dar...

Tarbes, așa cum era de așteptat, a confirmat clasa ce o posedă. Este o echipă cu o tehnică aproape desăvîrșită, extrem de mobilă, care știe să dezvolte acțiuni bazate pe fantezie, pe subtilități. Aproape de fiecare dată oaspeții s-au găsit cu multă ușurință și spre deosebire de gazde au acționat grupat, s-au dublat întotdeauna, au făcut o excelentă demonstrație de joc colectiv.

Scorul l-au deschis oaspeții, printr-o splendidă încercare avînd drept autor pe Sillieres (min. 7). Același jucător-aripă va înscrie din nou, tot o încercare (min. 20). Dinamo a redus din scor prin lovitura de pedeapsă a lui Florescu (min. 26), care s-a... repetat în min. 39. Apoi, după pauză, Bergéscau — un fundaș de mare factură — a transformat o lovitură de pedeapsă. De Matos (min. 60) a stabilit scorul final, printr-un „drop".

P. Niculescu, ajutat la margine de D. Zamfir și Dragoș Grigorescu, a arbitrat larg, sancționînd de puține ori ofsaidurile în grămezi, mai ales acelea ale oaspeților.

DINAMO : **Baciu** (Turlea), Caraiman, Stoica — Neculau, **Dărăban — Iorgulescu, Țuțuianu, Fugigi** (Baciu) — Florescu, Dragomirescu — **Hulă** (Abribula), Abribula (Fugigi), **Niculescu, I. Constantin** — Dăiculescu.

TARBES : Darrique, Marin, **Lahaille** — Vignaux, Roch — **Anglade**, Vignole, Michel — **Terradot, De Matos — Sillieres**, Marin, **Pecune**, Dulou — **Bergéscau.**

Tiberiu STAMA

Meciul Progresul — C. F. R. Cluj se dispută duminică dimineața pe stadionul Republicii

La sesizările presei, Comisia de competiții a F.R.F. a anulat programarea inițială a meciului PROGRESUL-C.F.R. CLUJ, schimbîndu-i locul de desfășurare de pe stadionul Progresul pe stadionul Republicii. **Așa încît, jocul mai sus amintit va putea fi vizionat duminică dimineața pe „Republicii", de la ora 11.**

În deschidere, de la ora 9,15 : Progresul — C.F.R. Cluj (tineret-rezerve).

Salutăm această măsură operativă a F.R.F. care vine în sprijinul spectatorilor și implicit al clubului Progresul ce luase o hotărîre pripită.

La sosirea din Suedia a luptătorilor noștri juniori

FLORI ȘI ÎMBRĂȚIȘĂRI

Ieri au sosit pe peronul Gării de nord, venind din Suedia, luptătorii noștri juniori care au participat la întrecerile primei ediții a campionatelor europene (greco-romane și libere).

În întîmpinarea lor au venit cu buchete de flori conducători ai federației de specialitate, antrenori, sportivi, rude și prieteni. După cum se știe, ambele competiții s-au încheiat cu frumoase succese românești : Mihai Boțilă *(cat. 56 kg — gr. r.) și* Stelian Popescu *(cat. 75 kg — l.) au cucerit titlurile de campioni continentali, iar alți 5 juniori români au urcat pe podiumul de onoare :* Roman Codrean *(cat. +87 kg — gr. r.) — medalie de argint,* Alexandru Szabo *(cat. 60 kg — gr. r.),* Adrian Popa *(cat. 70 kg — gr. r.),* Andreai Șuba *(cat. 60 kg — l.) și* Marin Pîrcălabu *(cat. 70 kg — l.) — medalii de bronz.*

Antrenorul federal I. Corneanu și fostul campion mondial I. Cernea îl felicită călduros pe proaspătul campion european Mihai Boțilă

Foto : V. BAGEAC

La handbal feminin

UNIVERSITATEA BUCUREȘTI — T. S. C. BERLIN 16-12 (9-7)

Ieri după-amiază pe terenul din parcul Dinamo a avut loc meciul internațional de handbal feminin Universitatea București și T.S.C. Berlin. Prima repriză, deosebit de spectaculoasă și echilibrată, a evidențiat forma bună a jucătoarelor bucureștene care au condus în permanență. Repriza secundă găsește jucătoarele oaspete în espectativă căci șuturile excelente ale Simonei Arghir (9 goluri) și combinațiile subtile ale Mirelei Dragoș cu Elena Dobîrceanu și Doina Furcoi făceau inutile intervențiile portarului. De la oaspete le-am remarcat pe : Uachumth și Müller.

În deschidere Dinamo București — Dynamo Berlin, masculin, tineret-rezerve 11—12 (7—6).

H. A.

CAMPIONATUL BALCANIC DE CĂLĂRIE

LA CRAIOVA PREGĂTIRILE PENTRU A III-A EDIȚIE S-AU ÎNCHEIAT

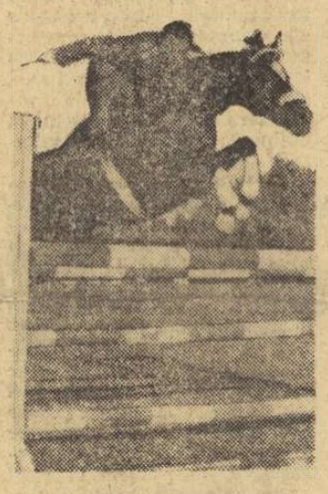

Oscar Recer, într-o spectaculoasă săritură peste obstacol

CRAIOVA, 27 *(prin telefon, de la corespondentul nostru).* Atmosferă de sărbătoare în Craiova. Pînă la începerea celei de a III-a ediții — prima găzduită de țara noastră — a Campionatului Balcanic de călărie mai sînt doar două zile. Începînd de duminică, călărești din patru țări — BULGARIA, IUGOSLAVIA, TURCIA și, bineînțeles, ROMÂNIA — își vor disputa titlurile balcanice.

Aici, în „Cetatea Băniei", s-a făcut totul pentru a se oferi participanților excelente condiții de antrenament și de concurs.

La baza hipică totul pare nou. S-au luat toate măsurile ca să nu lipsească nimic. Pregătirile au început încă din toamna anului trecut, prin gazonarea specială a pistei de concurs care, la ora actuală, credem, satisface și cele mai exigente cerințe. Intensitatea maximă a lucrului a fost atinsă, însă, în ultimele zile cînd s-a trecut la rezolvarea problemelor de amănunt. Grajdurile, nou construite, pot adăposti în foarte bune condițiuni peste 110 cai. Instalația de apă a fost introdusă pe tot terenul de concurs, precum și la cele două terenuri de antrenament. Peste tot miroase a vopsea proaspătă.

Cîteva cuvinte și despre concurenți. Călărești români s-au pregătit intens pentru marea întrecere. Recer, Vlad și ceilalți s-au antrenat cu conștiinciozitate pentru a avea o comportare cît mai bună. Concurenții celorlalte țări, dintre care amintim pe campionii ediților trecute Engin Mirel (Turcia), Dimitri Sopov (Bulgaria), au sosit deja la Craiova, efectuînd primele antrenamente.

Așadar, timp de opt zile, pe moderna bază hipică din Parcul Poporului, cei mai buni călărești ai celor patru țări participante vor oferi — sperăm — spectatorilor un adevărat festival hipic.

ȘT. GURGUI

Dinamo București la Bologna

Toate privirile au fost îndreptate către internaționalii români

Corespondență de la Cesare TRENTINI

BOLOGNA, 27 *(prin telex, de la corespondentul nostru).* Cei peste 25 000 de spectatori prezenți în tribunele sau în jurul terenului lui „Stadio comunale" din Bologna nu s-au arătat prea încîntați de favoriții lor, datorită înfrîngerii, cu 2—5, înregistrată duminica trecută în fața violeților *Fiorentinei.* Și, pentru că jucătorii lui *Fabri* au avut indelicatețea de a ieși din vestiare cu un sfert de oră întîrziere, în timp ce românii așteptau efectuînd schimburi de pase, la apariția gazdelor, spectatorii i-au primit cu un val de fluierături. Nemulțumirea publicului a găsit încă un prilej de manifestare, apoi, în prima parte a reprizei I, cînd *Dinamo* a desfășurat un joc curgător și strălucit, în timp ce echipa locală se chinuia în zadar să-și găsească coeziunea. Pînă la urmă, totul s-a încheiat cu bine : avînd în vedere golurile (3, și toate 3 realizate de Savoldi !), liniștea s-a instaurat degrabă și, una peste alta, tifosii roșalbaștrilor au părăsit stadionul satisfăcuți.

Meci bun ? Da : viu disputat, dîrz, dar tot timpul în limitele unei corectitudini, de altfel, tradițională, în întîlnirile dintre cele două echipe, care se cunosc (sînt la a patra partidă amicală în decurs de doi ani), care se apreciază și se stimează reciproc.

Miercuri seară, toate privirile au fost îndreptate către internaționalii români *(Dinu, Deleanu, Nunweiller VI și Lucescu),* pe de o parte, și către noile achiziții *(Liguori, Rizzo și Fedele),* pe de altă parte. Și unii, și alții au con-

(Continuare în pag. a 3-a)

LEAGĂNUL OINEI

Oina, sportul nostru național, este o creație a păstorilor. Bastonul de azi se numea **bîtă,** căpitanul echipei — **baci,** formația de la „prindere" — **ceata la păscare,** sînt numai cîteva din denumirile vechiului joc, ce atestă proveniența lui din viața stînelor, a ciobanilor, care dornici de distracție, se constituiau în cete ce se **„chiteau"** cu mingea. Și astăzi, dacă poposești într-un sat de munte, vei întîlni bătrîni care-ți vor vorbi cu căldură despre jocul copilăriei și adolescenței lor, cunoscut prin părțile Blajului sub denumirea de **„Matca mare",** în jurul Sibiului — **„Fuga",** la Dej — **„Hopăciu",** iar în Muntenia — **„Hoina".**

Tradiția și regulile acestui joc popular s-au transmis din generație în generație. Copiii și flăcăii încingeau, stîrnind praful de pe ulițele satelor, jocuri cu bastoane confecționate dintr-o scurlătură de răchită și cu o minge făcută din păr adunat cu tesala de pe vite. Văzînd jocul, cărturarii — care colindau de la un capăt la altul țara — au fost încîntați de frumusețea lui și l-au făcut apoi cunoscut în marile orașe. Apreciatul om de știință **Spiru Haret,** cucerit de îndrăcita joacă cu mingea minusculă, a inițiat concursurile în seminarii și licee, ca peste puțin timp, profesorul **Radu S. Corbu,** din Brăila, împreună cu un grup de colegi, să definitiveze **textul regulamentului tipărit în anul 1898.**

Oina a căpătat, cu timpul, forme competiționale organizate, atunci cînd din inițiativa unor intelectuali din **Crevedia Mare, Obedeni, Bolintinul din Vale** și din alte comune de prin Vlașca au avut loc o serie de concursuri în perioada dintre cele două războaie mondiale. **„În 1927,** povestea odată antrenorul emerit ALEXANDRU RAFAILESCU, **jucam în echipa comunei Crevedia Mare. La o tradițională competiție, care se desfășura de regulă în luna august, participau 15 formații din satele învecinate comunei Bolintinul din Vale. La întreceri era prezentă și echipa clubului Turda din București. Poate n-o să mă credeți, dar am avut impresia că pe malul Argeșului, pentru că acolo se țineau întrecerile, se adunase tot... județul, atît de multă lume venise să ne vadă".**

Cu toate că era îndrăgită, oina nu s-a bucurat, însă, vreme îndelungată de un sprijin consistent. De-abia după 23 August și, în special, în ultimele două decenii, oina a fost reconsiderată ca sport național, avînd un regulament bine pus la punct și un calendar sportiv de la un an la altul mai bogat în evenimente. N-a existat finală de campionat republican sau a „Cupei României", la care să nu concureze și formații sătești, dintre care multe au ocupat locuri fruntașe. Numele acestor formații figurează și pe tabloul finalei pe țară a „Cupei U.T.C.", care începe astăzi pe stadionul Tineretului din Capitală. Sîntem convinși că cele 20 de echipe finaliste, care reprezintă tot atîtea județe ale țării, vor furniza întîlniri care să intereseze pe spectatori.

Tr. IOANITESCU

Ce are de spus Sectorul de educație fizică din Ministerul Învățămîntului ?

BAZIN DE ÎNOT PENTRU USCATUL... RUFELOR!

● Năstrușnica idee a prof. Cutean Macaveiu, directorul școlii generale nr. 64 din București

La sesizarea unor cetățeni ai cartierului, am vizitat zilele trecute Școala generală nr 64 din București, aflată la o aruncătură de băț de Gara Obor.

Oamenii care ne sugeraseră să facem un scurt popas la școala amintită, părinți ai elevilor ce învață acolo, ne aduseseră la cunoștință — contrariați, într-o stare de spirit vecină cu indignarea — că în subsolul școlii se află un bazin de înot utilizat, în ciuda tuturor intervențiilor, pentru .. uscatul cearșafurilor și păturilor !?

Ni s-au părut — recunoaș-

Ovidiu IOANIȚOAIA

(Continuare în pag. a 2 a)

Azi, la F. R. Fotbal

O IMPORTANTĂ ȘEDINȚĂ A BIROULUI FEDERAL

După cum sîntem informați, azi are loc la sediul Federației române de fotbal o ședință a Biroului federal.

Din cuprinsul ordinei de zi:

— Stabilirea unor măsuri care să asigure buna desfășurare a celei de-a 53-a ediții a campionatului diviziei A. (Se va da un comunicat).

— Analizarea stadiului de pregătire a echipelor de club românești angajate în competițiile europene.

— Stabilirea datei și ordinei de zi a plenarei comitetului federal (prevăzută a se ține în București în cursul lunii **septembrie**).

OBLIGAȚII PROFESIONALE, NU SARCINI FACULTATIVE!

În activitatea desfășurată în mișcarea noastră sportivă, la toate nivelele, o importanță deosebită o are PREOCUPAREA PENTRU ORGANIZAREA MUNCII ÎN VEDEREA ÎNDEPLINIRII LA TIMP ȘI ÎN BUNE CONDIȚIUNI A HOTĂRÎRILOR ADOPTATE.

Consiliul Național pentru Educație Fizică și Sport care potrivit legii asigură conducerea și îndrumarea unitară a activității de educație fizică și sport, precum și federațiile sportive, ca organe de specialitate pe ramuri de sport, au adoptat în ultima perioadă o seamă de hotărîri de mare însemnătate, izvorîte din necesitatea îmbunătățirii calitative a muncii în cele mai diverse domenii de activitate.

Din controlul efectuat pe teren se constată că unele județe se ocupă cu atenție de urmărirea și realizarea hotărîrilor adoptate de C.N.E.F.S. și de federațiile sportive. Așa, spre exemplu, în județul Cluj hotărîrile și instrucțiunile sînt aduse la cunoștința biroului județean, a activului salariat și voluntar și se stabilesc măsuri concrete de realizare. Hotărîrea Comitetului executiv al C.N.E.F.S. cu privire la atletism, de pildă, s-a prelucrat în biroul județean cu cadrele de bază, cu comisia județeană de atletism și cu președinții de asociații sportive.

Metode bune se folosesc și la consiliul municipal pentru educație fizică și sport București, unde hotărîrile și instrucțiunile C.N.E.F.S. și ale federațiilor sportive sînt tratate cu răspundere. Acestea se prelucrează, se stabilesc măsuri concrete și se urmărește pentru a fi realizate, fiecare comisie, secție și activist salariat sau voluntar avînd precizate sarcinile pe care trebuie să le îndeplinească.

PREOCUPAREA DE ANSAMBLU, PENTRU URMĂRIREA ȘI MAI ALES ÎNDEPLINIREA HOTĂRÎRILOR ADOPTATE, NU NE POATE ÎNSĂ SATISFACE. În județul Vîlcea, spre exemplu, s-a constatat că unele hotărîri ale C.N.E.F.S. și federațiilor sportive stăteau în sertare fără să se întreprindă ceva concret pentru realizarea lor. De subliniat că biroul consiliului județean nu avea cunoștință de existența acestor hotărîri și că, mai grav, de unele dintre ele, nu știau nimic nici vicepreședinții consiliului județean și nici metodiștii și comisiile județene pe ramură de sport.

S-a desprins, de asemenea, ca o stare de lucruri negativă, faptul că în multe locuri președinții asociațiilor sportive, ai secțiilor pe ramură de sport, sportivii nu cunosc conținutul hotărîrilor adoptate de C.N.E.F.S. și ca atare participarea lor la îndeplinirea celor stabilite este redusă. În obiectivele de control cît și în planurile de muncă nu se are în vedere, întotdeauna, cuprinderea și rezolvarea problemelor din diferite hotărîri ale C.N.E.F.S. și federațiilor sportive. Așa, spre exemplu, în județul Teleorman s-a constatat că în afară de faptul că hotărîrile și instrucțiunile C.N.E.F.S. și ale federațiilor sportive nu se aduc la cunoștință și nu se urmăresc în mod organizat, dar nici planurile de activitate nu reflectă preocupări pentru realizarea acestora.

Se păstrează o slabă evidență a stadiului de realizare a hotărîrilor. Se întîmplă adesea ca la un anumit control cu privire la stadiul realizării unor hotărîri să nu se poată da răspunsuri concrete și clare. Dacă luăm în analiză chiar tematicile ședințelor de birou de la unele județe desprindem faptul că analiza stadiului de realizare a diferitelor hotărîri lipsește pe perioade destul de lungi. Necesitatea îmbunătățirii calitative a muncii în toate domeniile sportului de masă și de performanță cere tuturor o mai mare responsabilitate pentru înfăptuirea la timp și în bune condițiuni a hotărîrilor adoptate de C.N.E.F.S. și federațiile sportive. Trebuie înțeles că HOTĂRÎRILE ADOPTATE AU UN CARACTER OBLIGATORIU PENTRU TOATE ORGANELE ȘI ORGANIZAȚIILE SPORTIVE ȘI CA ATARE ELE TREBUIE ÎNDEPLINITE CÎT MAI BINE, OPERATIV, RESPECTÎNDU-SE SPIRITUL ȘI IDEILE FUNDAMENTALE CARE STAU LA BAZA LOR. În această ordine de idei trebuie să milităm pentru a imprima mai multă disciplină la toate nivelele și pe întreaga filieră organizatorică a mișcării sportive.

★

O mare responsabilitate în îndeplinirea hotărîrilor C.N.E.F.S. și ale federațiilor sportive revine organelor locale pentru educație fizică și sport care răspund de coordonarea și îndrumarea activității sportive pe plan local. Pentru a lichida neajunsurile arătate în prima parte a acestui articol, trebuie avute în vedere cîteva probleme :

— Birourile consiliilor județene pentru educație fizică și sport au obligația ca imediat ce apare o hotărîre a C.N.E.F.S. sau a federațiilor sportive să ia măsuri pentru organizarea muncii în vederea aplicării în practică a celor stabilite.

— O atenție deosebită trebuie să se acorde muncii de aducere la cunoștință a hotărîrilor, înțelegerii și interpretării lor în mod unitar. Astfel, hotărîrile C.N.E.F.S. și ale federațiilor sportive trebuie aduse la cunoștința birourilor consiliilor județene pentru educație fizică și sport. Fiecare județ — în raport cu condițiile și specificul respectiv — are datoria de a stabili măsuri proprii care să ducă la soluționarea problemelor cuprinse în diferite hotărîri.

— Birourile consiliilor județene pentru educație fizică și sport, cu participarea directă a organizațiilor cu atribuții în domeniul sportului, trebuie să organizeze instruirea activului salariat și voluntar, a președinților asociațiilor sportive.

— În cazul în care hotărîrea se referă la o anumită ramură de sport (ex. : atletism, fotbal, volei, baschet) atunci sînt necesare măsuri de convocare și instruire a comisiilor județene, președinților secțiilor pe ramură de sport, antrenorilor, instructorilor, arbitrilor și sportivilor din ramura de sport respectivă, stabilindu-se în același timp și sarcinile ce revin spre rezolvare pentru fiecare unitate în parte.

— Cu sprijinul inspectoratelor școlare, conținutul hotărîrilor care apar poate fi adus și la cunoștința tuturor cadrelor didactice care predau educația fizică cu prilejul desfășurării cercurilor pedagogice.

— Este foarte important ca periodic să se exercite controi și să se analizeze stadiul în care se îndeplinesc hotărîrile. Este obligatoriu ca în tematica curentă de control a activului salariat și voluntar de la organele locale pentru educație fizică și sport să se cuprindă problemele concrete ce trebuie controlate în cluburi, asociații și școli sportive. Așa spre exemplu, metodiștii care răspund de atletism trebuie să urmărească pe teren, pînă la rezolvarea finală, hotărîrea Comitetului executiv al C.N.E.F.S. La fel trebuie să procedeze metodiștii care răspund de fotbal, de volei și baschet.

În același mod, cu aceeași responsabilitate trebuie tratate și privite și hotărîrile proprii ale organelor locale pentru educație fizică, ale cluburilor și asociațiilor sportive. Trebuie înțeles că preocuparea pentru îndeplinirea hotărîrilor este o sarcină permanentă, o obligație profesională și nu o sarcină ocazională, facultativă.

Consider că și federațiile sportive trebuie să acționeze cu o responsabilitate sporită pentru a urmări și ajuta la îndeplinirea hotărîrilor.

Acționînd cu mai multă răspundere și disciplină, la toate nivelele, putem contribui la ridicarea calității muncii noastre, la rezolvarea în timp a tuturor prevederilor hotărîrilor C.N.E.F.S. și ale federațiilor sportive.

I. POPA

șeful secției organizare și control din cadrul C.N.E.F.S.

— RUGBY —

35 DE JUCĂTORI VIZEAZĂ UN LOC ÎN ECHIPA ROMÂNIEI...

● S-a fixat lotul pentru turneul în Franța ● Un nou campionat al școlilor profesionale din rețeaua Ministerului Transporturilor ● Nota 10 inițiativei sucevene ! ● Mingi de rugby — tip junior pentru toate școlile

Apropiatul turneu pe care îl va întreprinde în Franța selecționata secundă de rugby a României trezește un viu interes în rîndul iubitorilor acestui sport. Și, evident și în sînul forului. de specialitate. De altfel, pe ordinea de zi a ultimei ședințe a Biroului federal, problema lotului României B (și a altora adiacente ei) s-a situat pe primul plan.

A fost fixat un prim lot — orientativ — care cuprinde pe următorii jucători : **Linia I : Dinu, Baciu, Bucur, Pop, Mihalașcu, Ciornei, Caraiman, Gh. Mircea, Iorgulescu. Linia a II-a : Veluda, Atanasiu, Postolache, Șerban. Linia a III-a : Al. Pop, Dărăban, Miclescu, Achim, Răscanu, Fugigi.** Jumătate la deschidere : **Roibașu, Mateescu.** Jumătate la grămadă : **Bărgăunaș, Giugiuc, Niculescu.** Centri : **Damaschin, Lețanu, Budică.** Aripi : **Suciu, Peter, Bater, Braga, Teleașcă.** Fundași : **Durbac, V. Marinescu.**

S-a apreciat ca pozitivă inițiativa aducerii în lot a unor jucători consacrați și alături de ei a unora de perspectivă, rugbyști foarte tineri, autentice talente. În acest sens există convingerea că actualul lot va reuși să ofere satisfacție, în ciuda faptului că în toate cazurile — la Borg en Bresse, Aurillac și Toulon — gazdele vor alinia selecționate dintre cele mai redutabile, alcătuite în exclusivitate din jucători care funcționează în echipe din prima ligă.

În ideea unei eficacități cît mai mari, antrenorul Titi Ionescu a abordat problema necesității unui prinzător la valoarea celor adverși. Se pare însă că la acest capitol lotul nu este acoperit suficient, chiar și cu introducerea lui Brumă (1,92 m) sau eventuala încredințare a acestei sarcini lui Dărăban. Realmente, în întreaga țară nu există prinzători experimentați de talia lui Demian sau Țuțuianu. În unanimitate s-a hotărît ca problema prinzătorului să se afle în principal în atenția antrenorilor coordonatori, P. Cosmănescu și Al. Paloșanu (ultimul urmînd a fi ajutat — pe perioada în care P. Cosmănescu va fi plecat la colocviul internațional de la Dublin de către N. Ureche și Ed. Denischi).

Lotul amintit mai sus va suferi o primă triere după meciul cu Tarbes, care este programat la București în ziua de 3 septembrie. Apoi, o a doua triere urmează să aibă loc după meciurile etapei din 6 septembrie. În forma lui restrînsă, lotul va efectua o scurtă perioadă de pregătire în comun, după data de 7 septembrie, în vederea omogenizării și a punerii la punct a unor teme tactice.

Pe ordinea de zi a Biroului federal s-a aflat, de asemenea, problema juniorilor. A fost evidențiată inițiativa organizării primului campionat rezervat elevilor din școlile profesionale ale Ministerului Transporturilor, care a însemnat o reușită deplină. Se preconizează un nou campionat cu participarea a 39 de echipe.

La fel a fost remarcată inițiativa organizării cursului de instruire a profesorilor de educație fizică din județul Suceava și perspectiva perfectării unui campionat școlar în acest județ. Urmare la această lăudabilă inițiativă — care aparține prof. Eugeniu Pleșca, inspectorul general școlar al județului Suceava — se fac diligențe pentru materializarea unor proiecte de campionate școlare de rugby în 8 în municipiul București și în județul Ialomița.

În fine, se conturează tot mai mult posibilitatea confecționării unor mingi de rugby tip junior, după un prototip francez și a cărui matriță este în lucru la Uzinele „Grivița Roșie". Este evident că rezolvarea acestei probleme ar favoriza creșterea vertiginoasă a numărului de practicanți ai rugbyului din rîndul școlarilor. Ceea ce ar echivala cu împlinirea unui important deziderat.

Tiberiu STAMA

— ATLETISM —

TREI OPINII DESPRE TESTUL CAMPIONATELOR

Emoțiile „naționalelor" le trăiesc nu numai atleții, ci și antrenorii ! Ba, se poate spune, că aceștia din urmă au chiar mai multe emoții, ele fiind direct proporționale cu numărul elevilor lor care vor luat startul diferitelor probe. Nu mai spunem că în aceste zile premergătoare competiției, antrenorii au de rezolvat și alte chestiuni : înscrierea atleților în concurs, ședința tehnică obișnuită dinaintea oricărei asemenea dispute, stabilirea menu-urilor etc., etc. În plus, fiecare antrenor își face calcule, tot felul de calcule referitoare la viitoarea evoluție a atleților săi.

Înaintea startului de mîine am abordat cîțiva antrenori ca să-și spună părerea despre această ediție a campionatelor republicane.

CUVÎNTUL TINERILOR ATLEȚI

Gheorghe STÂNEL (Rapid), „La Balcaniadă am avut satisfacția ca trei dintre elevii mei — Puiu, Răței, Doina Bădescu — să evolueze la un nivel ridicat, cel mai ridicat din activitatea lor. Cum n-au trecut decît puține zile de la J.B. cred că ei, dar și alți atleți de la Rapid, vor concura foarte bine și vor obține performanțe pe măsura volumului și a calității pregătirii efectuate. Sînt convins că întrecerile se vor desfășura la un nivel tehnic ridicat, că reprezentanții tinerei generații vor avea un cuvînt greu de spus".

DOUĂ PROBE INTERESANTE

Olimpiu CONSTANTINESCU-NEHOI (C.A. Roman) : „Două probe mi se par a fi cele mai interesante. Una este cursa de 400 m, în care Ileana Silai, Doina Bădescu și Mariana Filip au cele mai mari șanse. Care dintre ele va cîștiga ? Mi-e greu s-o spun. Personal, aș dori ca Mariana, eleva mea, să treacă prima linia de sosire. În orice caz, cred că, dacă vremea va fi bună, cîștigătoarea va realiza un rezultat sub 54 de secunde, poate chiar un nou record al țării. A doua probă interesantă va fi aruncarea suliței femei, la care „puștoaicele" (Zirbo, Zörgö, Moritz) emit pretenții la victorie".

ATENȚIE LA SĂRITURI !

Baruch ELIAS (Steaua) : „Cei mai mulți dintre atleții noștri fruntași vin după o suită grea de concursuri. Unii mi se par puțin uzați. De aceea cred că la unele probe nu vor fi înregistrate rezultate cu o rezonanță deosebită. De altfel, nici n-ar fi posibil așa ceva, adică să se realizeze performanțe maxime în fiecare concurs. Totuși vor exista, fără discuție, și cîteva cifre despre care să se vorbească cu admirație. În ceea ce-i privește pe elevii mei Corbu, Ciochină, Zaharia, Cornelia Popescu sînt sigur că se vor impune din nou, deși, pe undeva, ei sînt dezavantajați de pistă. Dacă pentru alergări elbitexul s-a dovedit a fi destul de bun, permițînd rezultate obișnuite, pentru triplu el este de o duritate periculoasă. La ora actuală atît Corbu cît și Ciochină sînt însă în formă de record ! !

— HANDBAL —

UN NOU SEZON—CU PROBLEMELE LUI—BATE LA UȘĂ!

Oferind o avanpremieră interesantă prin programarea mai devreme cu o săptămînă a primei etape din campionatul feminin de categoria A (handbaliștele sînt ceva mai... grăbite anul acesta, deoarece le așteaptă o nouă ediție a C.M. !) handbalul se va instala mai autoritar în agenda competițională internă începînd de la sfîrșitul acestei săptămîni. Cu acest prilej vor intra în întrecere formațiile masculine de categoria A și cele 40 de echipe masculine și feminine participante la campionatul categoriei B.

Este — ca întotdeauna — un moment oarecum festiv. Se reîntîlnesc pe terenurile — majoritatea lor de zgură roșie și, din păcate, încă foarte puține bituminizate sau asfaltate — ce vor programa primele partide oficiale spectatori, arbitri, jucători sau jucătoare, antrenori și tehnicieni, toți membri ai acestei mari familii de entuziaști pe care o numim : handbalul românesc. Dincolo însă de aspectul sărbătoresc al reintoarcerii din „vacanță", reintrarea în scenă a echipelor de handbal are și alte semnificații, unele dintre ele mai ample și pentru acest motiv demne de a fi subliniate la începerea unui nou sezon de activitate. Ne referim, în mod deosebit, la faptul că excelenta comportare a jucătorilor români în disputele internaționale ale sezonului trecut, comportare ce în final le-a adus laurii de campioni ai lumii, obligă în continuare la confirmarea acestui prestigiu, la obținerea unor alte rezultate de valoare.

Și termenele înscrise agendei internaționale, termene la care handbalul nostru va trebui să obțină din nou certificate de valoare sînt destule și foarte apropiate. Să ne gîndim numai la faptul că Steaua (masculin) și Universitatea Timișoara (feminin) vor trebui să se prezinte la startul unei noi ediții a C.C.E., iar echipele reprezentative vor avea de făcut față unui încărcat program.

Din relatările corespondenților noștri, ca și din discuțiile purtate cu o bună parte din antrenorii formațiilor fruntașe am înțeles că peste tot noul campionat a fost așteptat nu cu brațele încrucișate, ci prin antrenamente asidue. Maestrul emerit al sportului Cornel Oțelea, proaspăt antrenor al echipei campioane, ne spunea, de pildă, că jucătorii acestei formații, intens solicitați în sezonul trecut, au abordat pregătirile cu multă ambiție și că antrenamentele, efectuate la București și Predeal, au avut un grad de intensitate crescut, urmărindu-se o intrare în formă ceva mai apropiată. La rîndul lor, dinamoviștii bucureșteni, conduși cu exigența-i cunoscută de prof. Oprea Vlase, au demonstrat că sînt bine pregătiți, reușind recent să învingă pe Dynamo Berlin. Vești bune am primit și de la Politehnica Timișoara, Universitatea Cluj și Dinamo Brașov. În campionatul feminin, în a cărui primă etapă am avut prilejul să urmărim la București 6 din cele 10 participante la disputa pentru titlu, s-a putut constata că echipele sînt pregătite și că în ciuda faptului că unele din ele și-au împrospătat serios lotul (Universitatea București) valoarea tehnică și tactică nu a scăzut. Iată motive care ne îndreptățesc să așteptăm cu încredere noul sezon !

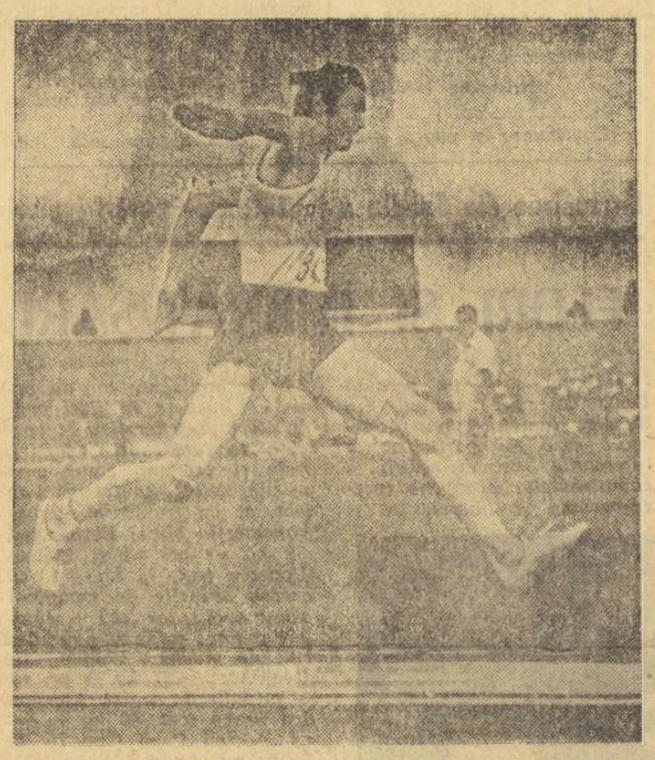

Carol Corbu, favoritul probei de triplu și outsider la lungime

PRINTRE CULOARE

● Comisia de control al dopingului, din Ministerul Sănătății, va fi prezentă la întrecerile de simbătă și duminică ale campionatelor republicane ale seniorilor.

● **Finalele în probele de alergări pe culoare vor cuprinde cîte 8 concurenți.**

● Directorul de concurs al celor două reuniuni va fi tov. Florian Laslău.

● **Nevăzuții, neștiuții... aruncătorii de ciocan își vor disputa întîietatea duminică la ora 15, pe stadionul Tineretului.**

● Cursele de 800 m și 1500 m (B și F) ca și cele de ștafetă 4x100 m și 4x400 m se vor desfășura în serii contra-timp. La 100, 200, 400, 100 mg, 110 mg și 400 mg vor avea loc serii și finale. Ultimele probe prevăzute în programul celor două zile se vor desfășura la lumina reflectoarelor.

— LUPTE —

După ediția 1970 a Balcaniadei

DE CE NU S-A OBȚINUT NICI O MEDALIE DE AUR LA LIBERE ?

Recent s-a încheiat la Burgas (Bulgaria) ediția a XIX-a (a III-a de tineret) a Balcaniadei de lupte. Reprezentanții noștri au avut la aceste întreceri o comportare bună, ocupînd locul II pe națiuni, la ambele stiluri. La greco-romane, concurenții români au fost printre animatorii competiției, evoluînd de la egal la egal cu principalii lor adversari, sportivii bulgari și cîștigînd în final patru medalii de aur, una de argint și cinci de bronz, acumulînd 38½ de puncte. Raportînd numărul medaliilor și al punctelor la cele obținute în ediția precedentă a Balcaniadei (Istanbul-1969 : 4 de aur, 2 de argint și 35 p.) se poate trage concluzia că garnitura de tineret de la greco-romane se află în evident progres. Pentru a doua oară a devenit campion balcanic ION GIBU, care la categoria 48 kg se anunță pe măsura campionului mondial și european, Gheorghe Berceanu. Un pas înainte a făcut față de ediția 1969 a competiției și greul V. Dolipschi — medalie de argint la Istanbul, iar acum de aur. Nu același lucru putem spune însă despre fostul campion balcanic C. Virtosu (cat. 62 kg) care la Burgas n-a mai confirmat, clasîndu-se pe locul III.

Se poate afirma, deci, că reprezentanții țării noastre la greco-romane (antrenori : D. Cuc și M. Belușica) au lăsat o impresie bună la această balcaniadă și părerea unanimă a specialiștilor a fost că avem o echipă de tineret (sportivi pînă la 20 de ani) cu reale posibilități. Iată, de pildă, ce ne declara după încheierea competiției arbitrul delegat F.I.L.A., K. Heubach (R.F.G.) : **„La capitolul tehnică multi dintre români au fost foarte buni, superiori bulgarilor. Ciștva dintre ei însă nu au forță suficientă și rezistență pentru tot parcursul meciului".**

La libere echipa noastră s-a comportat sub așteptări, cu toate că față de Balcaniada trecută a fost obținut un număr mai mare de puncte și de medalii (37 față de 33 și 8 medalii de argint față de 2). În schimb, reprezentanții noștri n-au cucerit nici un loc I. Singurul campion balcanic de anul trecut, Enache Panait, s-a clasat pe locul II la categoria 100 kg. Or, la Balcaniadă, unde participă doar 4—5 concurenți la o categorie, valoarea internațională nu poate fi exprimată decît printr-o medalie de aur, nu ca la „europene" unde la aceeași greutate se confruntă 10—15 sportivi și în acest fel locurile II și III pot fi socotite de prestigiu. Deci, privit prin această prismă, a medaliei de aur, luptătorii de la libere nu s-au comportat la înălțime. În meciurile cu principalii lor adversari — sportivii bulgari, cîștigători ai celor 10 locuri I — ei au dat dovadă de unele deficiențe, ca de exemplu, lipsă de combativitate, greșeli în finalizarea acțiunilor, apărare slabă, folosirea unui volum redus de procedee tehnice (lipsa totală aproape a atacului la picioare). Doi dintre sportivii noștri, E. Panait și I. Dumitru (ambii clasîndu-se pe locul III, la cat. 100 kg și, respectiv, la 74 kg) au fost frustrați de către arbitri de cîte un punct sau două în meciurile lor cu concurenții bulgari. Aceste erori însă n-au influențat pînă la urmă deciziile finale, în ambele cazuri favorabile sportivilor țării gazdă. Părerea noastră este că federația de specialitate trebuie să analizeze situația luptelor libere — ne referim la tînăra generație — și să caute să aplice din experiența pregătirii luptătorilor bulgari, care, la acest stil, sînt la ora actuală imbatabili. Pe lîngă cele 10 medalii de aur, cucerite pe drept la Burgas, juniorii din țara vecină au cîștigat și 7 locuri I la campionatele europene de juniori, care au avut loc zilele trecute în Suedia.

T. RABȘAN

— BASCHET —

Turneul în Capitală al echipei Backa Topolo

Răspunzînd vizitei făcute de echipa feminină de baschet Rapid, formația Backa Topolo din Iugoslavia se află, de ieri, în București, unde va efectua un turneu programat, de la 2 septembrie, în sala Giulești. La întreceri vor lua parte, în afara selecționatei din Backa Topolo, echipele Rapid (div. A), Rapid (div. B) și Constructorul București. Pînă la 2 septembrie, baschetbaliștele de la Backa Topolo vor susține cîteva meciuri de antrenament, dintre care primul va avea loc azi, de la ora 18, în sala Giulești, în compania divizionarei A Rapid.

IEFS - CÎȘTIGĂTOAREA TURNEULUI DE LA BRAȘOV

BRAȘOV (prin telefon). *Turneul internațional de baschet feminin desfășurat în localitate s-a încheiat cu victoria echipei I.E.F.S. În partida decisivă, susținută în compania formației K. S. Pruskow (Polonia), studentele au cîștigat cu 69—43 (30—15). Alte rezultate : pentru locurile 3—4 : Voința Brașov — Școala sportivă Brașov 47—43 (16—19). Pe locul 5 s-a clasat Constructorul București, iar pe locul 6 Școala sportivă nr. 2 București.*

C. GRUIA, coresp.

PROGRAMUL BALCANIADEI DE LA BUCUREȘTI

Federația noastră de specialitate a stabilit următorul program de desfășurare a campionatului balcanic de baschet pentru seniori, găzduit, după cum am mai anunțat, de capitala țării noastre între 23—27 septembrie : MIERCURI *ora 18 :* deschiderea festivă, *ora 18,15 :* Bulgaria — Grecia, *ora 19,45 :* ROMÂNIA — TURCIA ; JOI, *de la ora 18 :* Iugoslavia — Turcia, ROMÂNIA —BULGARIA ; VINERI de la ora 18 : Bulgaria — Turcia, Grecia — Iugoslavia ; SÎMBĂTĂ, *de la ora 18 :* Iugoslavia — Bulgaria, ROMÂNIA — GRECIA ; DUMINICĂ, *de la ora 18 :* Turcia — Grecia, ROMÂNIA — IUGOSLAVIA.

Nosievici în Luxemburg

Maestrul sportului Dragoș Nosievici a plecat în Luxemburg, unde va activa ca antrenor și jucător la echipa Amical Steinsel.

— TIR —

Veronica Stroe și Gheorghe Vasilescu — campioni naționali

Pe poligonul din Domnești a început, ieri, canonada fruntașilor probelor cu armele cu glonț. Concurează 212 trăgători și trăgătoare reprezentînd 21 de cluburi și asociații din Capitală și provincie. Deși încă neacomodați pe deplin cu acest poligon, mulți dintre țintași au reușit să se prezinte la un nivel corespunzător. Dovada, rezultatele obținute de primii clasați la toate cele trei probe din ziua inaugurală. De asemenea, se cuvin a fi menționate și cifrele înregistrate la pistol viteză de doi sportivi tineri : Daniel Marinescu și Marcel Stan.

Rezultate, armă liberă calibru redus 60 f culcat bărbați : 1. GHEORGHE VASILESCU (Olimpia) 596 p — CAMPION AL ROMÂNIEI, 2. Teodor Ciulu (Steaua) 594 p, 3. Marin Marin (Metalul) 593 p, 4. Laurian Cristescu (Steaua) 591 p, 5. Marin Ferecatu (Dinamo) 590 p, 6. Gheorghe Sicorschi (Dinamo) 589 p, *echipe :* 1. STEAUA 2362 p — CAMPIOANĂ A ROMÂNIEI, 2. Metalul 2347 p, 3. Dinamo 2343 p, 4. IEFS 2332 p, 5. Activul Brașov 2307 p; *armă standard culcat 60 f femei :* 1. VERONICA STROE (Dinamo) 592 p — CAMPIOANĂ A ROMÂNIEI, 2. Edda Baia (IEFS) 590 p, 3. Ana Goreti (Olimpia) 586 p, 4. Ioana Soare (I.E.F.S.) 585 p, 5. Gighia Drăgan (CSM Cluj) 585 p, 6. Georgeta Șerban (Ncolina Iași) 584 p, *echipe :* 1. IEFS 1757 p — CAMPIOANA A ROMÂNIEI, 2. Dinamo 1748 p, 3. CSM Cluj 1732 p, 4. Activul Brașov 1718 p; *pistol viteză 60 f* (manșa I) : 1—2. *Virgil Atanasiu* (Steaua) și *Marcel Roșca* (Dinamo) cu cîte 297 p, 3. Daniel Marinescu (Olimpia) 294 p, 4—5. Gavrilă Maghiar (Dinamo) și Ion Tripșa (Dinamo) cu cîte 293 p, 6—9. Mihai Dumitriu (Steaua), Dan Iuga (Dinamo), Ștefan Popa (IEFS) și Marcel Stan (Steaua) cu cîte 292 p, *echipe : 1. Dinamo (I) 1174* p, 2. Steaua (I) 1165 p, 3. Steaua (II) 1158 p, 4. IEFS 1138 p.

Programul de azi, care începe la ora 8,30, cuprinde următoarele probe : armă liberă calibru redus 3x40 f, pistol viteză 60 f (manșa a II-a), pistol cu aer comprimat 60 f bărbați și femei (două serii).

Paul GORETI

— HIPISM —

267 DE APARATE ÎN FINALA PE ȚARĂ

SIBIU, 27 — (prin telefon, de la corespondentul nostru). Ieri, pe aeroportul din localitate au început întrecerile din cadrul campionatelor naționale de aeromodele — zbor liber. Startul acestor finale pe țară a reunit un număr record de participanți — 134 — din 38 de cluburi și asociații sportive. După verificarea celor 267 de aparate înscrise în concurs, joi, la ora 9,30, a avut loc festivitatea deschiderii campionatelor. Au urmat primele patru lansări oficiale la categoria planoare A 1. Evoluînd la înălțime, în clasamentul primei zile conduce — la juniori — aeromodelistul **Radu Berceanu** de la Oltul Rm. Vîlcea. El este urmat de Eugen Pop (Tehnofrig Cluj) și Iosif Radui (Voința Tg. Mureș). Iată și primii clasați în întrecerea seniorilor : Dumitru Filip (Ind. sîrmei C. Turzii), Gheorghe Barbu (Cimentul Turda), Corneliu Ulcia (Dacia Pitești).

Astăzi se vor desfășura întrecerile rezervate planoarelor A 2. În concurs — 109 aparate.

Ilie IONESCU

BAZIN DE ÎNOT PENTRU USCATUL... RUFELOR!

(Urmare din pag. 1)

tem — exagerate acele afirmații, socotind puțin posibilă o asemenea realitate, acum, cînd nenumărate sînt diligențele ce se depun în scopul construirii de noi bazine, pentru atragerea cît mai multor copii și elevi spre înot, în scopul dezvoltării unei generații de oameni viguroși și netemători.

Ajunși la fața locului, am constatat, însă, că spusele cetățenilor sînt întru totul fidele adevărului : bazinul (60 cm × 11 m × 8 m) servește drept uscătorie, în timp ce instalația de dușuri, folosită cîndva în cadrul unei băi populare, deține rolul de... cuier pentru diversele pături, traverse sau covoare !

Am vizitat — stupefiați — subsolul Școlii generale nr. 64, realizînd deopotrivă posibilitățile optime de transformare a lui într-o reușită bază sportivă de învățare a înotului — cu o durată de acțiune întinsă pe toată lungimea anului, indiferentă la vitregia condițiilor atmosferice —, cît și puținătatea eforturilor ce ar trebui depuse pentru amenajarea acesteia.

Aceeași stupefacție ne-a încercat afară, la lumina zilei, aflînd că în sertarul directorului — pe nume Cutean Macaveiu — se află, DE TREI ANI, un aviz care propune transformarea „uscătoriei" în bazin de înot, prin ridicarea cu cîțiva centimetri a marginilor și prin trecerea dușurilor într-o încăpere alăturată, și că directorul nu se grăbește cu luarea unei decizii pentru că „nu vrea să aibă bătaie de cap !"

Nevrînd să aibă bătaie de cap, directorul Cutean Macaveiu — a cărui dragoste pentru sport este trădată și de paragina în care se află terenurile de baschet și handbal din curtea școlii — s-ar putea, gîndim, să le dea altora, bătaie de cap...

Iar acest transfer de... nevralgie n-ar fi exclus să ajungă la Sectorul de educație fizică din Ministerul Învățămîntului. Și dacă a ajuns, ce are de spus ? !

LOTO — PRONOSPORT

6 SEPTEMBRIE — CONCURS EXCEPȚIONAL PRONOEXPRES

Administrația de Stat Loto-Pronosport organizează la 6 septembrie a.c. un concurs excepțional Pronoexpres care se anunță a fi dintre cele mai atractive deoarece beneficiază de importante premii : autoturisme DACIA 1300 și MOSKVICI 408 cu caroserie 412, excursii a 2 locuri la Budapesta cu petrecerea Revelionului (durata cca. 6 zile), premii în numerar de valoare variabilă și premii fixe în bani.

Se efectuează 5 extrageri de cîte 8 numere din 45=10 numere.

Este firesc ca la un concurs de o asemenea importanță, participanții să-și procure cît mai multe bilete pentru a-și mări șansele de cîștig.

Cu biletele de 15 lei varianta, participați la toate extragerile. Nu uitați, de asemenea, variantele combinate și combinațiile „cap de pod" care vă deschid mai ușor drumul spre marile premii ale acestui concurs excepțional.

Vînzarea biletelor începe astăzi în întreaga țară.

Simbătă 5 septembrie a.c. este ULTIMA ZI pentru procurarea biletelor.

Tragerea va avea loc duminică 6 septembrie a.c.

● Astăzi și mîine sînt ULTIMELE ZILE în care vă mai puteți depune buletinele la concursul Pronosport de duminică 30 august a.c., concurs interesant și deosebit de atractiv, prin includerea unor meciuri din prima etapă a campionatului categoriei A de fotbal.

— FOTBAL —

MECIURI AMICALE

FARUL CONSTANȚA — U.T.A. 1—2 (0—0)

Stadionul „1 Mai" din Constanța a găzduit miercuri seara partida amicală dintre formația locală Farul și U.T.A. Peste 8 000 de spectatori au aplaudat jocul excelent al ambelor echipe. Constănțenii au avut inițiativa în majoritatea timpului, au ratat mai multe ocazii, dar arădenii au profitat de greșelile apărătorilor de la Farul și au terminat învingători partida. Golurile au fost înscrise de O. Dembrovschi (min. 50) și Hajnal (min. 85) pentru U.T.A., respectiv Caraman (min. 65) pentru Farul. A arbitrat foarte bine Z. Drăghici — Constanța.

Cu acest prilej, jucătorul Tilvescu a fost sărbătorit cu ocazia retragerii sale din activitatea competițională.

E. PETRE, coresp.

TEXTILA BUHUȘI — DINAMO BACĂU 2—6 (0—4)

În cadrul pregătirilor pentru noua ediție a campionatului, Dinamo Bacău a susținut miercuri, la Buhuși, un meci amical cu echipa Textila. Dinamoviștii au câștigat cu scorul de 6—2 (4—0), prin golurile marcate de Rugiubei (3), S. Avram, Florea și D. Ene. Pentru Textila au înscris Giosanu și Balint.

I. VIERU, coresp.

PROGRESUL — TEHNOMETAL 4—0 (2—0)

Progresul a susținut ieri, pe stadionul din str. dr. Stacovici, ultima partidă de verificare înaintea noului sezon fotbalistic, având ca sparing-partener formația de divizia C Tehnometal București. După un joc interesant, cu multe faze de poartă, au câștigat „bancarii" cu scorul de 4—0 (2—0), prin golurile marcate de D. Georgescu (3) și R. Ionescu. Antrenorul V. Stănculescu a rulat, în această partidă, majoritatea componenților lotului: Manta (Zamfir) — Constantinescu (Rotaru), Măndoiu, Grama, Dumbravă, Marinescu (Filipescu), Beldeanu, R. Ionescu, Rakși (D. Popescu), Georgescu, M. Sandu.

În deschidere, echipa de tineret-rezerve a Progresului a terminat la egalitate cu Metalul București 2—2 (1—0).

Florin SANDU

RAPID BUCUREȘTI — CHIMIA TR. MĂGURELE 6—1 (1—0)

Proaspăta câștigătoare a „Cupei municipiului București" și-a încheiat pregătirile întâlnind pe stadionul Giulești, într-un joc de verificare, divizionara C Chimia Tr. Măgurele, de care a dispus cu scorul de 6—1 (1—0), prin golurile marcate de Neagu (2), Dan (2), Năsturescu și Dinu. Pentru Chimia a marcat Meiroșu. În această partidă echipa Rapid a alinia următoarea formație: **Rămureanu (Rădulescu) — Pop, Lupescu (Costea), Dan, Greavu (Ștefan), Dinu, Dumitru, Năsturescu (Petreanu), Șfraț (Angelescu), Neagu, Angelescu (Codreanu).** Toate schimbările au fost efectuate după pauză. În prima repriză a evoluat formația probabilă pentru partida de la Cluj.

Aurel PĂPĂDIE

PETROLUL — FLACĂRA MORENI 4—0 (2—0)

Petrolul a întâlnit ieri la Ploiești divizionara B Flacăra Moreni, de care a dispus, după un joc în care n-a forțat prea mult, cu scorul de 4—0 (2—0). Autorii golurilor au fost Grozea (2), Iuhasz și Iordache. În decursul partidei a fost eliminat jucătorul ploieștean Bădin, pentru proteste la deciziile arbitrului.

A. VLASCEANU— coresp. principal

N.R. — **Surprinzătoare și regretabilă atitudinea nesportivă a fotbalistului petrolist. O abatere în avanpremieră! Atenție, Bădin!**

CRIȘUL ORADEA — OLIMPIA SATU MARE 1—0 (1—0)

În ultimul meci de verificare dinaintea partidei de duminică cu Vagonul Arad, localnicii au întrecut Olimpia Satu Mare cu 1—0 (1—0), prin golul înscris de **Matei** (min. 34).

Ilie GHIȘA—coresp. principal

Meciul de divizia B Electroputere Craiova — Politehnica Timișoara se dispută la Tg. Jiu

În ședința ținută aseară, Comisia centrală de competiții și disciplină a F.R. Fotbal a analizat incidentele petrecute după terminarea meciului Electroputere Craiova — Gaz metan Mediaș și a hotărît sancționarea secției de fotbal Electroputere cu ridicarea dreptului de organizare pe teren propriu a unei partide oficiale. În urma acestei hotăriri, clubul craiovean a anunțat F.R. Fotbal că jocul Electroputere — Politehnica Timișoara, din etapa a treia a campionatului diviziei B, va avea loc la Tg. Jiu, cu începere de la ora 12.30.

ANALIZA ACTIVITĂȚII FOTBALISTICE DIN CAPITALĂ

Astăzi, de la ora 18, în sala Dinamo din Capitală va avea loc plenara Comisiei municipale de fotbal, care va analiza activitatea desfășurată în anul competițional 1969/70. Vor participa reprezentanții echipelor divizionare A, B și C, precum și ai formațiilor din campionatul municipal, antrenori și arbitri.

GÎNDURI LA ÎNCEPUT DE CAMPIONAT

Fotbalul are nevoie de un cadru de deplină sportivitate din partea jucătorilor, antrenorilor și spectatorilor

Vacanța a rămas în urmă, perioada pregătitoare s-a încheiat, noul campionat al diviziei naționale A și-a pregătit fila debutului pentru duminică 30 august. Dar dacă anul competițional are perioade de întrerupere, procesul de educare a sportivilor nu-și poate permite ceva similar. Orice încercare de a eluda acest adevăr se repercutează, negativ, mai devreme sau mai tîrziu, în momente de tensiune ale campionatului.

Nu afirmăm o noutate exprimîndu-ne convingerea că vor începe bine campionatul tocmai acei jucători care au știut să păstreze cumpăna între deliciile unei vacanțe mult așteptate și obligațiile sportivului de performanță. Și, de asemenea, vor culege roadele acei antrenori care transmit cu tact elevilor lor credința că zilele de odihnă sînt o punte între două campionate și că reala performanță poate fi atinsă numai printr-un efort nedrămuit.

Dar unde poate să se desfășoare mai bine acest neîntrerupt proces educativ, pe baza muncii de la om la om, al folosirii unui instrumentar disciplinar adecvat și obiectiv, decît în cadrul cluburilor și asociațiilor? Trebuie să se înțeleagă însă clar că aceste entități organizatorice nu mai pot constitui acum, în condițiile unei sporite responsabilități, un „teren al nimănui", în care răspunderile privind educația să poată fi „pasate".

Antrenorul, cel ce modelează jucătorul după propriile sale convingeri tactice, nu trebuie să uite că aceasta nu constituie începutul și sfîrșitul muncii sale, că în teren, în fața miilor de spectatori, fiecare dintre elevii săi (ca și echipa în întregime) este o carte de vizită a unui club, a unei uzine, a unui oraș și chiar a sa personală, ca profesor și educator. Orele, nenumărate, pe care antrenorul le petrece în mijlocul fotbaliștilor nu trebuie rupte de obligațiile profesionale și cetățenești pe care aceștia le au în afara terenului de joc.

Acțiunea constructivă a antrenorului se poate lesne irosi dacă nu este conjugată cu aceea a secției de fotbal. Din păcate, nu de puține ori, aceasta din urmă se limitează la un rol administrativ de circumstanță, sau se transformă în organ de recurs la care jucătorii cu firmă și tupeu apelează în conflictele lor cu antrenorii. Munca educativă rămîne un simplu deziderat dacă nu există în cadrul acestor celule organizatorice un climat de intransigență și principialitate, aplicat tuturor membrilor lor: activiști, antrenori, jucători, suporteri. Combaterea culpelor care contravin flagrant codului nescris al întrecerii sportive, prin măsuri educative, disciplinare, cu caracter preventiv, trebuie să vizeze așa-zisele abateri „minore" ca vedetismul, impulsivitatea, grosolănia, desconsiderarea adversarului. *Indulgența față de mica abatere de azi poate plămădi mîine grave acte de indisciplină, de nesocotire a eticii, a regulamentului sau chiar a legii.*

Cerințele îndreptățite ale unui fotbal de calitate presupun — așa cum precizează și o circulară a F.R.F. adresată tuturor cluburilor din țară, în preajma deschiderii acestui campionat — ASIGURAREA UNUI CADRU DE DEPLINĂ SPORTIVITATE, ÎN CARE TALENTUL ȘI PREGĂTIREA FIECĂRUI JUCĂTOR, NOTA PERSONALĂ A ECHIPEI, SĂ SE POATĂ EXPRIMA PE DEPLIN. Vechiul adagiu *„Cînd armele vorbesc, muzele tac"* își găsește echivalentul etic și pe dreptunghiul gazonat al arenei. De aceea, spectacolul fotbalistic trebuie ferit de orice factor care-l poate altera: tendința de joc dur, obstrucționist, încercarea de simulare și incitare a publicului, lamentările sau acuzele reprezentanților cluburilor și ale antrenorilor adresate arbitrilor, denaturarea desfășurării partidei și vicierea rezultatului de către conducătorii de joc, precum și ajustarea „obiectivității" publicului în funcție de interesele echipei favorite.

Este evident rolul mobilizator pe care publicul îl joacă în relația sportiv-performanță. Tocmai de aceea nu trebuie admise falsele punți care se întind între tribună și arenă de către așa-zisul suporter care face din fanatism o lege. Jucătorii „agenți" ai indisciplinei se acordează, în asemenea cazuri, pe aceeași lungime de undă cu spectatorii certați cu normele de civilizație, cu bunul simț. *Nu există nici o incompatibilitate între a fi suporter și a fi obiectiv. Exigența publicului trebuie să se manifeste, deopotrivă, față de ambele echipe, spectatorul confruntîndu-și propriile dorințe cu realitatea din teren.* Este o datorie elementară ca atunci cînd pretinzi cuiva — jucător advers, arbitru sau spectator de altă părere — echitate și fair-play, să fii tu însuți depozitarul lor.

Derogările de la acest principiu, care provoacă incidente grave, vor fi — credem — la fel de aspru sancționate de către Federația română de fotbal: *începînd cu pierderea jocului cu 3—0, sau ridicarea dreptului de organizare a meciurilor pe teren propriu pe o perioadă de 1—10 etape și ajungînd pînă la excluderea din campionat.*

Să nu uităm, deci, nici un moment, că pașii hotărîți pe care-i așteptăm de la noul campionat în privința calității jocului nu pot avea elanul necesar fără întronarea unui climat de principialitate și exigență în tot angrenajul fotbalului românesc.

Paul SLAVESCU

Dudu Georgescu înscrie al doilea gol pentru Progresul

Foto: V. BAGEAC

DIN ITALIA, NOI AMĂNUNTE ASUPRA MECIULUI F. C. BOLOGNA — DINAMO BUCUREȘTI

Toate privirile au fost îndreptate către internaționalii români

(Urmare din pag. 1)

firmat așteptările, primii prezentîndu-și repertoriul lor de clasă, ceilalți asigurîndu-și susținătorii asupra evoluțiilor lor viitoare. În ce privește pe *Dinamo*, trebuie făcută, după părerea noastră, o precizare: ni se pare că linia defensivă a acestei echipe n-a atins o eficiență liniștitoare. De fapt, cele 5 goluri primite în două meciuri vin să sprijine afirmația noastră. Luați în parte, *Constantinescu, Cheran, Deleanu, Dinu* și *Stoenescu* valorează mult, însă ansamblul mașinăriei prezintă prea multe coridoare libere ce pot fi exploatate de adversar, mai ales cînd echipa se lansează în față (îndeosebi *Dinu*) în căutarea golului. De altfel, aceasta este o problemă pe care *Nicușor* a încercat să o studieze în turneul italian pentru a lua măsurile necesare.

Iată cum s-au înscris cele 6 goluri: în min. 7, în atacul lui *Dinamo* se infiltrează *Dinu*, care înscrie în colțul din dreapta al porții lui *Vavassori*; în min. 17, *Savoldi* reia în gol o minge respinsă de *Constantinescu*, la un șut al lui *Rizzo*; min. 28: *Sălceanu*, poate cel mai bun de pe teren, aduce avantajul echipei sale, după un schimb de pase cu același *Dinu*; în ultimul minut al reprizei, *Perani* face o cursă formidabilă, centrează și *Savoldi*, excelent plasat, trimite cu capul în plasă; o acțiune *Rizzo-Fedele* (introdus după accidentarea lui *Bulgarelli*, survenită în timpul unei ciocniri cu *Deleanu*, la o minge înaltă) se încheie cu o pasă în careu la *Savoldi*, care stopează pe piept și, din apropiere, înscrie, în min. 52. În min. 63, *Dinamo* obține egalarea: cursă a lui *Nunweiller VI*, lovitură de cap a lui *Lucescu* (aflat în ofsaid?) și 3—3, rezultat care mulțumește pe toți și care, în esență, reflectă fidel valoarea celor două echipe. Joc bun, 6 goluri, corectitudine — acestea sînt caracteristicile unei partide care a plăcut publicului.

BOLOGNA: *Vavassori — Roversi, Ardizzon, Cresci, Janich, Gregori, Perani (Liguori min. 46), Rizzo, Savoldi, Bulgarelli (Fedele min. 52), Ciacci.*

DINAMO: *Constantinescu — Cheran, Stoenescu (Petre min. 80), Dinu, Deleanu, Sălceanu, Nunweiller VI, Lucescu, Both, Popescu, Nuțu.*

A arbitrat Francescon (Padova).

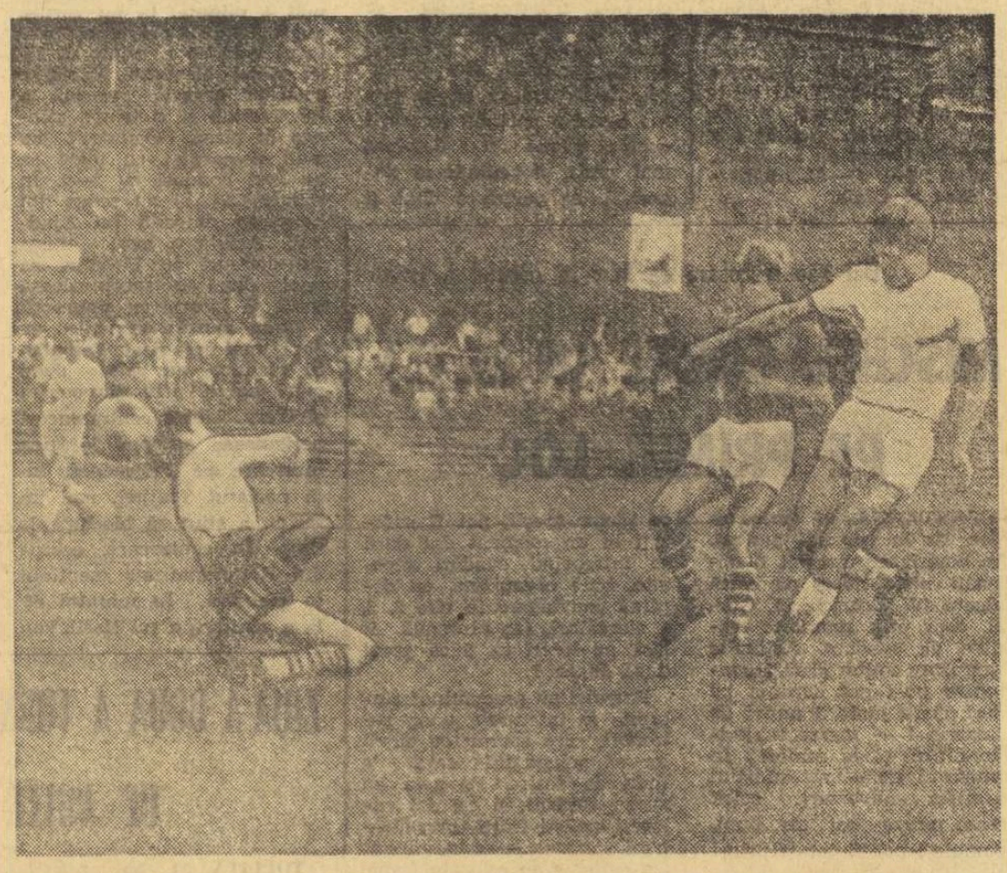

Arbitrii meciurilor etapei a treia a campionatului diviziei B

SERIA I

Flacăra Moreni — C.F.R. Pașcani: I. HRISAFI, ajutat la linie de M. Popescu și V. Toma (toți din București);

Ș.N. Oltenița — Ceahlăul P. Neamț: C. GHEMIGEAN, ajutat de A. Munich și G. Vasilescu II (toți din București);

A.S. Armata Tg. Mureș — Portul Constanța: M. BĂDULESCU (Oradea), ajutat de Oct. Calugherovici și G. Pop (ambii din Brașov);

Știința Bacău — Poiana Cîmpina: T. LECA, ajutat de T. Podaru și M. Popa (toți din Brăila);

Politehnica Galați — Metalul Tîrgoviște: A. MACOVEI, ajutat de C. Buburuz și I. Frasin (toți din Bacău);

Dunărea Giurgiu — Metalul București: O. COMȘA, ajutat de N. Mogoroașe și I. Digă (toți din Craiova);

Metrom Brașov — Progresul Brăila: V. DUMITRESCU, ajutat de A. Văduvescu și C. Manușaride (toți din București);

Sportul studențesc București — Oțelul Galați: GH. MANOLE, ajutat de S. Nicolau și Z. Drăghici (toți din Constanța).

SERIA a II-a

Electroputere Craiova — Politehnica Timișoara: P. SOTIR (Mediaș), ajutat de V. Cioc (Mediaș) și I. Palade (Sibiu);

Olimpia Oradea — Corvinul Hunedoara: TR. CRUCEANU, ajutat de I. Oprița și I. Roșca (toți din Arad);

C.S.M. Reșița — Gaz metan Mediaș: M. BIOLAN, ajutat de I. Bobia și V. Cilibia (toți din Tr. Severin);

Metalurgistul Cugir — C.F.R. Arad: AL. ALEXE, ajutat de I. Ciucă și N. Stoiculescu (toți din Rm. Vîlcea);

Vagonul Arad — Crișul Oradea: V. TOPAN, ajutat de G. Veres și E. Palko (toți din Cluj);

Gloria Bistrița — Olimpia Satu Mare: A. POP, ajutat de T. Vass și I. Cioară (toți din Oradea);

C.S.M. Sibiu — Minerul Anina: I. SOOS, ajutat de P. Vamoș și I. Kelemen (toți din Tg. Mureș);

U.M. Timișoara — Minerul Baia Mare: S. DRĂGULICI, (Tr. Severin), ajutat de D. Ofenberg (Tg. Jiu) și G. Cojocaru (Tr. Severin).

— BOX —

„Criteriul tineretului"

SANDU MIHALCEA — REVELAȚIA GALEI DE JOI

GALAȚI, 27 (prin telefon). Pe o vreme splendidă, s-au desfășurat în localitate meciurile programate de cea de a doua reuniune a „Criteriului tineretului" la box. Confirmînd virtuțile demonstrate în gala inaugurală, și de această dată speranțele boxului românesc au oferit dispute interesante, unele de un înalt nivel tehnic și spectaculare. Dintre evoluțiile cele mai promițătoare vom menționa pe cele ale lui **Ștefan Vitalios, Ion Crețu, Gheorghe Ciochină, Ion Adam, Eugen Gorea, Ion Ilie** și, mai ales, **Sandu Mihalcea** — tineri pugiliști care au confirmat, în mare măsură, speranțele legate de viitorul lor.

Deschiderea reuniunii a fost făcută de partida dintre **N. Cordoș** (Voința Cluj) și **M. Gheorghe** (P.A.L. Brăila), desfășurată într-un ritm sufocant, cu lovituri de o duritate neobișnuită.

Beneficiind de un plus de experiență și dovedind mai multă abilitate tehnică, clujeanul a fost declarat învingător la puncte.

Au urcat apoi pe treptele ringului **Șt. Vitalios** (Trotușul Gh. Gheorghiu-Dej) și **I. Cîrcea** (Chimia Craiova). După ce a fost k.d. în primul rund, Vitalios și-a revenit și în reprizele următoare s-a dezlănțuit în atac, aducîndu-l pe craiovean în mai multe situații de groggy. Greșit sfătuit din colț, Cîrcea n-a găsit cele mai bune metode de apărare și a fost abandonat de arbitrul de ring, în ultima repriză.

Adevărata revelație a galei a constituit-o, însă, dinamovistul bucurestean **Sandu Mihalcea** care a încrucișat mănușile, în cadrul categoriei semiușoare, cu brăileanul **Zaharia Stroe.** Într-un evident progres, Mihalcea a boxat rapid, a lovit puternic, a eschivat inteligent, făcînd dovada unor multiple calități, și obținînd o mult aplaudată victorie la puncte.

Iată celelalte rezultate: **Gh. Ciochină (P.A.L. Brăila), b. p. I. Adam (Progresul București); E. Gorea (Dinamo Buc.) b. p. Gh. Ilie (Metalul Buc.); I. Crețu (A.S.A. Cluj) b. ab. III T. Purțean (Motorul Arad); C. Hotuț (Olimpia Buc.) b. ab. III M. Păuniță (Electroputere Craiova).**

Paul IOVAN
State CONSTANTINESCU

— Halterе —

„CUPA DE VARĂ" — O COMPETIȚIE DE AMPLOARE

Numeroși halterofili, printre care mulți fruntași, de la cluburile bucureștene *Dinamo, Rapid, Steaua, Metalul* și *Olimpia* se vor întrece sîmbătă și duminică într-o importantă competiție dotată cu *„Cupa de vară"*. Concursul, la care participă seniori și juniori, este programat în sala Giulești sîmbătă de la ora 17 și duminică de la ora 9.

Astăzi, la Tulcea

PRIMUL GONG ÎN „CENTURA DELTEI"

Timp de trei zile (28, 29 și 31 august) orașul Tulcea va fi gazda primei ediții a competiției pugilistice intitulată „Centura Deltei" și rezervată juniorilor.

Și-au anunțat prezența reprezentativele de juniori mici și mari ale orașelor Galați, Brăila, Focșani, Bîrlad, Bacău, Suceava, Măcin și Tulcea.

★

Sîmbătă, de la ora 19, în sala Olimpia din Timișoara va avea loc întîlnirea internațională de box dintre echipa U. M. Timișoara și formația maghiară Dozsa Kaposvar.

— CAIAC-CANOE —

La startul campionatelor republicane

PESTE 350 DE CAIACIȘTI ȘI CANOIȘTI

Ieri, Snagovul a cunoscut din nou atmosfera întrecerilor de anvergură. Într-un cadru sărbătoresc, pe un timp favorabil concursurilor nautice, competitorii la actuala ediție a campionatelor naționale de caiac-canoe au luat startul, pentru început, în disputele rezervate calificărilor. Seriile s-au desfășurat sub semnul bunelor rezultate, a unei masive participări. PESTE 350 DE CAIACIȘTI ȘI CANOIȘTI din orașele **Arad, Timișoara, Galați, Satu Mare, Tg. Mureș, Brăila, Tulcea, Hunedoara, București.** Deși fără surprize, întrecerile din calificări au evidențiat o serie de tineri talentați, bine pregătiți, care au trecut cu succes acest prim examen.

Astăzi, începînd de la ora 9, vor avea loc semifinalele la toate cele 7 probe olimpice: K 1 K 2 — fete (500 m), K 1, K 2, K 4, C 1, C 2 — băieți (1000 m). După-amiază, iubitorii acestor sporturi vor putea urmări finalele celor 7 curse amintite, plus fondul la C 1, C 2 (10 000 m). Sîmbătă, tot de la ora 9, sînt programate întrecerile finale ale probelor de K 1, K 2, C 1, C 2 — băieți (500 m), K 4 — fete (500 m), ștafeta K 1 4x500 m precum și întrecerile de K1, K2, K 4 — 10 000 m.

— Automobilism —

CAMPIONATUL NAȚIONAL DE VITEZĂ ÎN COASTĂ ÎNCEPE LA 5-6 SEPTEMBRIE

La începutul acestei săptămîni, comitetul de conducere al A.C.R. a luat în discuție propunerile Comisiei naționale sportive auto privind activitatea competițională din această toamnă și a hotărît:

— Premierea celor două echipaje românești (**Gheorghe Rotaru - Dan Rădulescu** și **Florin Popescu - Petre Vezeanu**) care s-au comportat foarte bine în raliul Dunării, reușind să ocupe locurile 2 și 3 în clasa respectivă și locul 1 pe echipe de cluburi.

— Recompensarea primilor 24 clasați în campionatul național de raliuri cu o cantitate de benzină echivalentă parcurgerii unei distanțe de 3 000 km.

— Participarea echipei reprezentative la a 6-a ediție a campionatului balcanic de raliuri ce urmează să se dispute, între 24—27 septembrie, în Bulgaria.

— Decalarea datelor campionatului național de viteză în coastă ale cărui etape urmează să se desfășoare astfel:

5—6 sept. — cursa de la Hula — Mediaș

3—4 oct. — cursa de la Feleac — Cluj

17—18 oct. — cursa de la Mateiaș — Cîmpulung.

Deci, la sfîrșitul săptămînii viitoare automobiliștii noștri reintră în activitate pentru al doilea campionat al anului. Întrucît definitivarea datelor s-a făcut destul de tîrziu, organizatorii au hotărît ca pentru campionatul național de coastă înscrierile să se poată face pînă la începerea reviziei tehnice pentru cursa de la Hula — Mediaș.

Această primă cursă de coastă, pentru a cărei bună desfășurare pregătirile au început cu o recunoaștere a traseului efectuată ieri, va fi și un test util pentru marea cursă de pe Feleac. Spunem marea cursă, fiindcă întrecerea de la Cluj, aflată anul acesta la a XII-a ediție, va avea din nou caracter internațional.

Este posibil, de altfel, ca la cursa de la Feleac să participe și o echipă de fabrică (cu cinci mașini) a firmei Porsche.

— TENIS DE MASĂ —

EDIȚIA A III-a A „CUPEI PROGRESUL"

Vineri și sîmbătă, sala Floreasca va găzdui a treia ediție a „Cupei Progresul" la tenis de masă. La startul competiției vor lua parte pe lîngă sportivi bucureșteni și o serie de jucători din Austria și Suedia. Jocurile vor începe vineri, de la orele 9 și 17, iar sîmbătă, de la ora 9.

— OINĂ —

„CUPA TINERETULUI DE LA SATE"

START ÎN CEA MAI MARE COMPETIȚIE A ANULUI

● 20 de echipe în cursa pentru titlul național ● În concurs — formații de certă valoare ● Numeroase trofee și premii

La „bătaia" mingii, maestrul sportului Ion Munteanu, căpitanul echipei Avîntul Frasin din județul Suceava

Ultimele jocuri ale „Cupei U.T.C." la oină, întrecere care figurează an de an în programul amplei competiții sportive de masă, „Cupa tineretului la sate", pot fi considerate, pe drept cuvînt, ca cea mai mare finală pe țară. Dacă pînă acum ultimul act reunea 16 echipe, de data aceasta organizatorii competiției, ținînd seama de faptul că în toate județele s-a înregistrat o evidentă creștere a numărului formațiilor participante la primele etape — au invitat la București 20 de echipe, evidențiate în diferitele faze ale competiției. Printre finaliste se numără formații ca Avîntul Curcani (jud. Ilfov) — fostă campioană a țării, Biruința Gherăești (Neamț) — deținătoarea titlului național al echipelor sătești, Viața Nouă Olteni (Teleorman), Avîntul Frasin (Suceava), Drum Nou Boureni (Dolj), Drum Nou Radu Negru (Ialomița) ș.a. clasate în repetate rînduri pe locuri fruntașe în campionatul republican și „Cupa României".

În afară de titlul de campioană națională a satelor și trofeul „Cupa U.T.C.", vor mai fi decernate cupe celei mai tinere echipe și celui mai tehnic jucător, se vor acorda premii în materiale și echipament sportiv, toți participanții vor primi diplome și insigne, iar F.R.O. va atribui o cupă echipei învingătoare.

Cele 20 de finaliste au fost împărțite în două grupe preliminare, ai căror capi de serie sînt Biruința Gherăești și Avîntul Curcani. Se joacă pe patru terenuri, după următorul program: vineri și sîmbătă — *între orele 9—13 și 16—19, iar* duminică — *cînd urmează să aibă loc turneul final — între orele 9—13. Cei mai buni arbitri din Capitală și provincie vor asigura buna desfășurare a meciurilor.*

sportul în lume

MAREA ÎNTRECERE A STUDENȚIMII ÎN PLINĂ DESFĂȘURARE...

(Urmare din pag. 1)

alte șapte cu o pancartă pe care este notat numele orașului italian, gazda noastră, Torino. Un bloc de 100 de fete, echipate în galben și roșu, îi urmează, după care — în ordine alfabetică — intră pe Stadio Comunale reprezentanții celor 55 de țări sosite pînă acum la Universiadă. Prima delegație este cea a Albaniei, coloana celor aproape 5 000 de studenți sportivi fiind încheiată de sportivii Italiei. Publicul, acest entuziast public torinez, fierbinte ca soarele verii mediteraneene, primește fiecare solie cu salve de aplauze. Simțim o accelerare a pulsului în clipa în care își face apariția tricolorul României și pe pistă pășesc băieții și fetele noastre, salutați îndelung : „Viva Romania !".

Președintele Italiei, GIUSEPPE SARAGAT, a transmis participanților la Universiadă un mesaj, prin care își exprimă sentimentele de satisfacție, precum și calda adeziune la idealurile tinerilor prezenți la această sărbătoare.

Delegațiile au luat loc pe terenurile de fotbal. Fanfara, care a însoțit această impresionantă și pitorească defilare cu sunetele unui marș tineresc, anunță un nou moment : intrarea stindardului Universiadei. Mătasea albă — pe care se află uriașa literă U înconjurată de cinci stele simbolizînd cele cinci continente — este purtată de tineri elevi ai școlilor militare și predată unui grup de opt marinari, aflați lîngă catarg. Luminile stadionului se sting. Un singur fascicol îmbrățișează garda de onoare a drapelului. Fanfarele reunite intonează imnul Universiadei, „Gaudeamus igitur", în timp ce marinarii înalță stindardul. Deasupra stadionului reflectoarele au realizat o feerică cupolă luminoasă. În jurul tribunei s-a aprins o pădure de lampadare albe și roșii. Doctor Primo Nebiolo, președintele F.I.S.U. și al Comisiei de organizare, se adresează asistenței, încheindu-și astfel cuvîntarea : „Tineri studenți din toate țările s-au reunit aici, în această seară, pentru a afirma încă o dată că în inimile lor există o mare dorință : aceea de a se întîlni, de a se cunoaște, de a conviețui într-o atmosferă de deplină înțelegere, de pace și prietenie".

În loja sa, ministrul Carlo Russo *rostește apoi cu voce gravă:* „În numele guvernului Republicii Italia, declar deschise Jocurile Universiadei de la Torino, ediția anului 1970".

Respectînd ceremonialul Jocurilor Olimpice, pe stadion pătrund cinci atleți — simbolizînd, de asemenea, unitatea celor cinci continente ale pămîntului — ducînd făclii. Purtați de aripile euforiei generale, ei înconjoară pista și se îndreaptă spre tribuna a doua, acolo unde în fața simbolului Universiadei se află cupa strălucitoare. O clipă de liniște... Cei cinci își îndreaptă simultan făcliile spre cupa din care irupe o flacără puternică, o dată cu aplauzele celor 80 000 de spectatori. Salve de tun, lungi sunete de sirene vestesc zărilor că aici la Torino tineretul lumii, reunit într-o mare și puternică familie, își începe bienala, cavalereasca întrecere pe care se află înscrise anticele cuvinte „Citius, altius, fortius". *La tribună urcă, în timp ce pe stadion se aprind din nou reflectoarele, atletul italian Sergio Bello. Cu mîna în dreptul inimii, cu privirea spre drapelul de stat al Italiei și spre alăturatul stindard al Universiadei, el depune jurămîntul în numele tuturor participanților :* „Jurăm să participăm loial la Universiadă, jocuri mondiale ale sportului universitar, pentru gloria sportului studențesc, pentru onoarea țărilor noastre". *Se intonează imnul de stat al Italiei. Este ora 23. Festivitatea de deschidere a Universiadei a luat sfîrșit.*

Spectatorii îi salută încă o dată pe participanții ce se retrag, în timp ce stadionul este aranjat pentru meciul internațional de fotbal ce urmează să se desfășoare. După puțin timp intră pe teren echipele campioane ale Italiei și Portugaliei, în formațiile Cagliari : *Albertosi — Matiradonna, Mancin, Cera, Nicolai, Tommasini, Domenghini, Nene, Gori, Greatti, Riva ;* Sporting Lisabona : *Damas — Pedro Gomes, Hillario, Tome, Cale, Jose Carlos, Marinho (Lourenco), Manaca (Goncalves), Nelson, Perez, Dinis. Meciul, încheiat... joi la ora 1, a fost arbitrat de Lo Bello. Rezultat : 1—1 (1—0). Au marcat Riva și Dinis.*

BREVIAR

Au continuat întrecerile de înot și sărituri. Iată cele mai bune rezultate de ieri : 200 m bras (m) : 1. Rick Collela (S.U.A.) — campion 2:25,5, 2. N. Pankin (U.R.S.S.) 2:28,4, 3. Taguchi (Japonia) 2:29,4, ...6. V. Costa (România) 2:36,4 ; platformă (f) : 1. G. Kovalenko (U.R.S.S.) 323,61 p — campioană ; 200 m delfin (m) : 1. John Ferris (S.U.A.) 2:07,8 — campion, 2. Takada (Japonia) 2:09,2, 3. Winfield (S.U.A.) 2:10,2; 200 m spate (m) : 1. Mitch Ivey (S.U.A.) 2:09,3 — campion, 2. Campbell (S.U.A.) 2:09,6; 100 m bras (f) : 1. Galina Stepanova (U.R.S.S.) 1:16,7 — campioană, 2. Alla Grebenikova (U.R.S.S.) 1:18,1, 3. Linda Kurtz (S.U.A.) 1:18,9 ; trambulină (m) : 1. Klaus Dibiasi (Italia) 564,90 p — campion, 2. J. Henry (S.U.A.) 526,53 p.

POLO : Ungaria — Belgia 14—0 (5—0, 1—0, 4—0, 4—0) ; U.R.S.S. — Suedia 4—1 (1—0, 1—1, 2—0, 0—0).

BASCHET (m) : S.U.A. — Franța 112—65 ; Bulgaria — Algeria 116—64 ; Ungaria — Sudan 134—51.

VOLEI (f) : Italia — Haiti 3—0; U.R.S.S. — Bulgaria 3—0 ; Japonia — Elveția 3—0 ; Brazilia — Polonia 3—0.

Așa a marcat Van Hanengem pentru Feijenoord golul egalizator la capătul unei acțiuni spectaculoase

Telefoto : A.P. — AGERPRES

LA BUENOS AIRES, ÎN FINALA „CUPEI INTERCONTINENTALE"

FEIJENOORD ȘI ESTUDIANTES EGALE ÎN PRIMA MANȘĂ

● ARGENTINIENII CONDUCEAU CU 2—0 DAR... ● CALMUL ȘI OFENSIVA LUI FEIJENOORD AU ADUS EGALAREA ● LA 6 SEPTEMBRIE, RETUR LA ROTTERDAM

BUENOS AIRES, 27. — Peste 50 000 de spectatori au urmărit miercuri seara pe stadionul „Boca Juniors" din Buenos Aires, prima „manșă" a finalei „Cupei intercontinentale" la fotbal, care a pus față în față echipele **Feijenoord-Rotterdam** — câștigătoarea „Cupei campionilor europeni" și **Estudiantes la Plata** (Argentina), campioana sud-americană. Jocul s-a încheiat cu un rezultat de egalitate : 2—2, după ce la pauză gazdele conduceau cu 2—1. Corespondenții agențiilor internaționale de presă remarcă în cronicile lor că rezultatul este echitabil. Ei subliniază că **în prima parte a partidei jucătorii echipei gazdă au dominat mai mult, dovedindu-se superiori. În partea a doua a meciului, fotbaliștii olandezi au profitat de faptul că argentinienii au jucat nervos și, evoluînd cu mult calm, au pus stăpînire pe joc.**

Scorul a fost deschis în minutul 6 de gazde, care au marcat prin **Echecopar.** Bilardo a executat o lovitură de pedeapsă de la 16 m, balonul a ricoșat, s-a înălțat, și Echicopar bine plasat l-a expediat cu capul în poarta lui Treijtel, care nu a făcut o partidă bună în prima jumătate a meciului. **După numai 4 minute, la un corner executat de Conigliaro, portarul olandez a ezitat să iasă și să blocheze. Veron a speculat această greșeală a lui Treijtel și a trimis mingea în plasă.** Olandezii nu s-au descurajat cu toate că au fost conduși cu 2—0. În minutul 21, ei au redus din handicap datorită lui Kindvall. Acesta a avut cîteva „un-doi"-uri cu Moulijn, ca apoi, după o spectaculoasă șarjă să înscrie cu siguranță.

După pauză, oaspeții au jucat mai organizat. **Fotbaliștii olandezi au ratat două mari ocazii prin Hanengem și Wery.** Cîteva contraatacuri periculoase au pus la grea încercare pe Feijenoord, însă portarul Treijtel, mai inspirat, a știut să blocheze la timp. În continuare, echipa din Rotterdam s-a menținut în ofensivă. **În minutul 66 la o centrare a lui Hasil, Van Hanengem a reluat cu capul, aducînd egalarea.**

În ultimul sfert de oră al partidei, ritmul jocului a devenit infernal. Echipele au atacat pe rînd, însă fără rezultat, astfel că meciul s-a încheiat cu un rezultat de egalitate. Returul va avea loc la 6 septembrie la Rotterdam.

Arbitrul Rudi Glockner (R.D. Germană) a condus bine un meci desfășurat în limitele sportivității. El a fost ajutat la tușe de Sbardella (Italia) și Teschner (R.F. a Germaniei). Au jucat formațiile: **Estudiantes :** Errea, Pagnanini, Spadaro, Tognero, Malbernat, Bilardo, Pachame, Flores, Conigliaro, Echecopar, Veron. **Feijenoord :** Treijtel, Romeijn, Israel, Laseroms, Van Duivenbonde, Hasil, Jansen, Van Hanengem, Wery, Kindvall, Moulijn.

Fotbal meridiane

● Echipa maghiară Ujpest Dozsa a cîștigat competiția internațională de la Barcelona, dotată cu trofeul „Juan Gamper". În finală, fotbaliștii maghiari au învins cu scorul de 3—1 (2—1) echipa sovietică Dinamo Moscova.

● Într-un meci tur contînd pentru preliminariile competiției „Cupa cupelor", la Dublin, echipa cehoslovacă Gottwaldov a învins cu scorul de 2—1 formația irlandeză Bohemians.

Vor rezista tenismanii vest-germani pe cimentul din Cleveland?

Amănunte inedite asupra calificării echipei R. F. G. în Challenge-roundul „Cupei Davis"

După întreceri purtate pe toate cele cinci continente, a ajuns la potou una din cele mai urmărite competiții internaționale — „Cupa Davis". Trofeul suprem al tenisului este din nou pus în joc la Cleveland, unde echipa S.U.A. primește vizita challengerei sale, R. F. a Germaniei. *Vor suporta tot atît de greu tenismanii vest-germani handicapul terenului de ciment, așa cum au făcut-o românii anul trecut ?* Aceasta este întrebarea la ordinea zilei în tenis și specialiștii caută să prevadă răspunsul și în ultimul ceas. Este interesantă, în această temă, părerea cotidianului francez *L'EQUIPE* care furnizează amănunte suplimentare asupra modului în care s-au calificat challengerii în finala interzone, Eliminarea Spaniei, la Düsseldorf, care a părut tuturora surprinzătoare își găsește acum explicații. Vest-germanii joacă bine pe ciment.. Fiindcă s-a jucat pe ciment, amănunt tactic de extremă importanță. Iată citate concludente :

„Singurul punct întunecos care ar putea să umbrească această victorie, amplu meritată pe teren de Bungert și Kühnke, rămîne procedeul discutabil folosit de gazde pentru a schimba în ultimul moment suprafața de joc. Desigur, regulamentul Cupei Davis (depășit în multe puncte) lasă țării organizatoare libera alegere a terenului. Gazdele, conștiente de avantajul pentru ei, pe un teren rapid, aveau deci dreptul de a alege court-ul care le convenea. Dar, în aceste condiții, ei aveau datoria de a-l construi la timp, pentru a permite adversarilor să se antreneze de la sosire. Inițial, întîlnirea trebuia disputată pe gazonul unui stadion de fotbal, pentru a putea fi folosită capacitatea mai mare a tribunelor sale. Gazonul, din cauza calității sale necorespunzătoare pentru tenis, a fost însă refuzat de secretarul comitetului de organizare a Cupei Davis. Și atunci, în ultimă instanță, gazdele au hotărît construirea, pe același stadion, a unui court de ciment, în 55 de ore ! Decizie tardivă, deoarece nu rămîneau decît două zile de antrenament pe suprafața destinată meciurilor.

Toate acestea au avut darul să exaspereze pe spanioli, dar — în același timp — a provocat criticile publicului și ale presei vest-germane, chiar. Să precizăm că precedentele întîlniri din Cupa Davis disputate la Düsseldorf au avut loc totdeauna pe cochetele terenuri cu zgură roșie de la Rochusclub. În condițiile amintite, victoria echipei vest-germane a fost netă și fără echivoc".

Curios, însă, în meciul inaugural tînărul Manuel Orantes realiza o mare surpriză, învingîndu-l pe W. Bungert.

„Cînd Orantes părăsea terenul în aplauzele frenetice ale caravanei de spectatori spanioli — scrie într-o altă cronică ziarul parizian — aceștia erau convinși că echipei lor îi se deschiseseră porțile spre victorie. Dar pe cît cimentul nu favorizase pe Bungert, într-atît el avea să fie aliat lui Kühnke. Să nu uităm că acesta îl învinsese deja pe Santana la Wimbledon, pe gazon, iar la Johannesburg, pe ciment.

Pentru meciul de pe Rheinstadion, Santana a adoptat o tactică adecvată terenului rapid, dar care nu corespunde de fapt manierei sale de joc, nici posibilităților sale actuale. El a încercat, într-adevăr, să vină la atac după fiecare serviciu. Efort pe care nu l-a mai putut susține fizicește în setul patru. În realitate, el își pierduse marea șansă în setul trei (la egalitate) cînd a ratat un setbal la 6—5 și alte trei la 9—8 în favoarea sa".

Santana învins în prima zi, cupiul spaniol decimat de vigoarea vest-germanilor în partida de dublu, apoi o ultimă victorie a lui Kühnke și în fața lui Orantes, au definitivat succesul actualilor challangeri. Să vedem dacă pe cimentul de la Cleveland ei se vor simți tot atît de bine ca pe Rheinstadion...

Pe podiumul de premiere al Jocurilor Universitare, medaliații probei de 100 m fluture : americanii Jerry Heidenreich și John Ferris, japonezul Jasuo Takada.

Telefoto : A. P. — AGERPRES

CULISE

● *Cu prilejul Universiadei vor avea loc două demonstrații de baseball, la care vor participa echipele Cubei, Italiei și S.U.A. (reprezentată de formația californiană din Santa Monica).*

● Comentînd turneul de tenis, ziarul „Tutto-sport", prin cronicarul de specialitate, îl consideră pe jucătorul sovietic Thomas Lejus ca prim favorit, dar apreciază că printre sportivii capabili de surprize sînt și *„tenismanii din țara lui Țiriac și Năstase".*

● Cei doi clujeni, singurii dintre atleții români prezenți acum la Torino, decationiștii **Curt Socol** și **Andrei Sepci** sînt tot timpul împreună, fapt care le-a atras porecla de frați siamezi. Unul dintre „siamezi", Socol, a declarat ziariștilor că la Balcaniadă ar fi putut totaliza 7800 p dacă ar fi forțat în ultima probă — 1 500 m. O va face însă la Universiadă, cînd speră să obțină un nou record al țării.

din presa străină

ar putea să umbrească această victorie, amplu meritată pe teren de Bungert și Kühnke, rămîne procedeul discutabil folosit de gazde pentru a schimba în ultimul moment suprafața de joc. Desigur, regulamentul Cupei Davis (depășit în multe puncte) lasă țării organizatoare libera alegere a terenului. Gazdele, conștiente de avantajul pentru ei, pe un teren rapid, aveau deci dreptul de a alege court-ul care le convenea. Dar, în aceste condiții, ei aveau datoria de a-l construi la timp, pentru a permite adversarilor să se antreneze de la sosire. Inițial, întîlnirea trebuia disputată pe gazonul unui stadion de fotbal, pentru a putea fi folosită capacitatea mai mare a tribunelor sale. Gazonul, din cauza calității sale necorespunzătoare pentru tenis, a fost însă refuzat de secretarul comitetului de organizare a Cupei Davis. Și atunci, în ultimă instanță, gazdele au hotărît construirea, pe același stadion, a unui court de ciment, în 55 de ore ! Decizie tardivă, deoarece nu rămîneau decît două zile de antrenament pe suprafața destinată meciurilor.

Toate acestea au avut darul să exaspereze pe spanioli, dar — în același timp — a provocat criticile publicului și ale presei vest-germane, chiar. Să precizăm că precedentele întîlniri din Cupa Davis disputate la Düsseldorf au avut loc totdeauna pe cochetele terenuri cu zgură roșie de la Rochusclub. În condițiile amintite, victoria echipei vest-germane a fost netă și fără echivoc".

Curios, însă, în meciul inaugural tînărul Manuel Orantes realiza o mare surpriză, învingîndu-l pe W. Bungert.

„Cînd Orantes părăsea terenul în aplauzele frenetice ale caravanei de spectatori spanioli — scrie într-o altă cronică ziarul parizian — aceștia erau convinși că echipei lor îi se deschiseseră porțile spre victorie. Dar pe cît cimentul nu favorizase pe Bungert, într-atît el avea să fie aliat lui Kühnke. Să nu uităm că acesta îl învinsese deja pe Santana la Wimbledon, pe gazon, iar la Johannesburg, pe ciment.

Pentru meciul de pe Rheinstadion, Santana a adoptat o tactică adecvată terenului rapid, dar care nu corespunde de fapt manierei sale de joc, nici posibilităților sale actuale. El a încercat, într-adevăr, să vină la atac după fiecare serviciu. Efort pe care nu l-a mai putut susține fizicește în setul patru. În realitate, el își pierduse marea șansă în setul trei (la egalitate) cînd a ratat un setbal la 6—5 și alte trei la 9—8 în favoarea sa".

Santana învins în prima zi, cupiul spaniol decimat de vigoarea vest-germanilor în partida de dublu, apoi o ultimă victorie a lui Kühnke și în fața lui Orantes, au definitivat succesul actualilor challangeri. Să vedem dacă pe cimentul de la Cleveland ei se vor simți tot atît de bine ca pe Rheinstadion...

ANDREA GYARMATY DIN NOU RECORDMANĂ EUROPEANĂ LA 200 m SPATE (2:26,9)

În cadrul campionatelor Ungariei, Andrea Gyarmanty a reintrat în posesia recordului european la 200 m spate, înotînd distanța în 2:26.9. Alte rezultate : A. Hargitay 17: 29.6 — 1500 m liber, Borloy 2: 13,9 — 200 m spate, M. Csinger 2:15,0 — 200 m mixt, A. Hargitay 2:13.4 — 200 m delfin, Agnes Kaczander 2:50,8 — 200 m bras și Andrea Gyarmaty 2:28,3 — 200 m delfin, toate noi recorduri naționale ale Ungariei.

Ștafeta de 4x100 m liber a Ungariei este principala favorită la „europenele" de la Barcelona. De la stînga la dreapta : Magda Patoh, Andrea Gyarmaty, Edith Kovacs și Judit Turoczy.

ÎN PERSPECTIVĂ, UN MECI JOSÉ URTAIN — RAY PATERSSON

În prezent, se duc tratative ca deținătorul centurii europene de box la cat. grea, Jose Ibar Urtain (Spania), să-l întîlnească într-un meci amical pe americanul de culoare Ray Patersson, fratele fostului campion al lumii, Floyd Patersson. Meciul ar urma să aibă loc la 5 septembrie la Valencia.

VICTORIE A RUGBYȘTILOR DE LA P. U. C. ÎN AFRICA DE SUD

EAST LONDON, 27 (Agerpres). — Echipa franceză de rugby Paris Universite Club (P.U.C.) și-a continuat turneul în Republica Sud-Africană, jucînd la East London cu echipa Universității din localitate. Rugbyștii francezi au obținut victoria cu scorul de 18—16 (13—0). Aceasta este prima victorie realizată de P.U.C. în cadrul acestui turneu.

ATLEȚII CEHOSLOVACI CONDUC LA OSLO

OSLO, 27 *(Agerpres).* — Pe stadionul „Bislet" din Oslo a început întîlnirea internațională de atletism dintre echipele Norvegiei și Cehoslovaciei. După prima zi, scorul este de 61—45 puncte în favoarea oaspeților. Cîteva rezultate mai importante : înălțime : Palkowski (C) 2,10 m; suliță : Kolas (C) 76,40 m ; triplusalt : Fischer 16,01 m ; 10 000 m : Risa (Norvegia) 29 : 20,0.

NOU RECORD UNIONAL ÎN PROBA DE O ORĂ

MOSCOVA, 27. — În cadrul campionatelor unionale de ciclism pe pistă, care au avut loc la Tula, Dimitrie Policiuk a stabilit un nou record al U.R.S.S. în proba de o oră. El a parcurs în acest timp distanța de 44,313 km. Vechiul record unional era de 43,994 km și aparținea lui Moskvin.

Din nou schimbare de lider în criteriul juniorilor

MISCHEL GÖRKE (R. D. G.) PE PRIMUL LOC

CONSTANȚA, 27 *(prin telefon, de la trimisul nostru).* Nu, hotărît nu așa pot fi detronați niște lideri de certă valoare (W. Lotzsch, M. Görke), doar prin sporadice tentative de evadare. Acțiunile întreprinse solitar și fără convingere nu-i pot deranja pe lideri. Oare juniorii noștri de categoria I — marea majoritate dintre ei la seniori în următorul an — nu au știut că niște adversari, oricît ne-am scuza noi „îs buni, domnule", pot fi totuși prinși pe picior greșit, pot fi sufocați la un moment dat dacă se întreprind evadări repetate, bine organizate, cu deplină convingere în cîte 2, 3, 4 alergători, iar plutonul îi lasă pe lideri să ducă greul după fugari ?

Dar aici au predominat ambițiile și interesele unor antrenori, care sperau ca elevii lor să „ciupească" ceva la linia de sosire. Pe asta au mizat, evident, și cei doi valoroși stelești frații Gavrilă — buni sprinteri — care au stat „la cutie" și în cele din urmă, n-au izbutit nimic. Astfel, un pluton de 40 de persoane a fost dominat de 4—5 sportivi germani care le-au servit o admirabilă lecție de ciclism.

Clasamentul etapei : 1. D. Kobisch (R.D.G.) 79 km în 2 h 12:35 (m.o. 35,800 km), 2. M. Görke, 3. V. Budea (Dezrobirea Brașov), 4. P. Klaus (R.D.G.) — și plutonul, toți în același timp.

Clasamentul general : 1. *GÖRKE 5 h 20:07, 2. Lotzsch 5 h 20:08, 3. Camer (C S. Brăila) 5 h 20:25,* 4. Hîrjescu (C.S. Brăila) 5 h 20:39, 5. Kelemen (C.S. Mureșul) 5 h 20:40, 6. Kobisch 5 h 20:52.

Vineri, ultima etapă, pe circuit în Piața Ovidiu din Constanța.

Emil IENCEC

ZIUA A DOUA A TURNEULUI INTERNAȚIONAL DE VOLEI JUNIOARE

TOPLIȚA, 27 (prin telefon, de la **Nicolae MATEESCU**). În cea de a doua zi a turneului internațional de volei junioare, întîlnirea principală a programului a pus față în față echipele României A și Slovaciei. După un început mai slab, reprezentantele noastre și-au revenit, au jucat mai aproape de valoarea reală și au cîștigat cu 3—2 (—7, 14, 6, —10, 6). Partida a durat aproape două ore și a fost răsplătită deseori cu aplauze. O impresie deosebită au lăsat Narcisa Natea și Doina Stolan.

Confruntarea dintre Bulgaria și România B s-a desfășurat în nota de superioritate a oaspetelor, care au cîștigat clar : 3—0 (3, 8, 8).

O ultimă precizare : în partida de miercuri, dintre Polonia și Bulgaria victoria a revenit primei echipe cu scorul de 3—2 și nu Bulgariei, cum dintr-o greșită recepționare telefonică a apărut. Programul de vineri : Slovacia—Bulgaria și Polonia—România B.

Din caietul DE PERFORMANȚE

12 SĂRITOARE PESTE 1,80 m ÎN ACEST AN

Cele mai bune rezultate ale sezonului la săritura în înălțime femei :

1,87 ANTONINA LAZAREVA (U.R S.S.)

1,85 MIROSLAVA HUBNEROVA (Cehoslovacia)

1,85 RITA SCHMIDT (R.D.G.)

1,85 ILONA GUSENBAUER (Austria)

1,85 CORNELIA POPESCU (România)

1,84 MAGDOLNA KOMKA (Ungaria)

1,82 SNEJANA HREPEVNIK (Iugoslavia)

1,82 KAREN MACK (R.F.G.)

1,80 JAROSLAVA VALENTOVA (Cehoslovacia)

1,80 KARIN SCHULZE (R.D.G.)

1,80 VALENTINA GAVRILOVA (U.R.S.S)

1,80 BEATRICE RECHNER (Elveția).

Baschetbaliștii americani au cîștigat turneul de la Tallin

La Tallin s-a încheiat turneul internațional masculin de baschet. În ultima zi, echipa R.S.S. Estone a reușit să învingă cu scorul de 88—82 (41—43) selecționata olimpică a S.U.A. Baschetbaliștii americani au cîștigat totuși turneul datorită unui coșaveraj superior.

★

La Budapesta s-a disputat meciul internațional feminin de baschet dintre echipele Ungariei și Bulgariei. Baschetbalistele oaspete au repurtat victoria cu scorul de 88—74 (42—34).

-ultimele știri-ultimele rezultate-ultimele știri-ultimele rezultate-

ULTIMELE PREGĂTIRI PENTRU CHALLENGE-ROUND

● Graebner introdus în lotul american ● Vest-germanii s-au antrenat cu Fred Stolle

La Cleveland (S.U.A.), cu o zi înainte de începerea finalei „Cupei Davis", antrenamentele echipierilor S.U.A. și R.F. a Germaniei se intensifică la Clarke-Stadium. În ultimul moment, a fost chemat în lotul americanilor și Clark Graebner, despre care căpitanul echipei S.U.A., Ed. Truville, declară : „Îl pot folosi și pe Graebner, fiindcă regulamentul îmi permite să anunț formația în preziua meciului". Truville se declară mulțumit de Richey, care l-a învins la antrenament pe Smith cu 2 seturi la 0. Ashe pare și el să fie în formă. În schimb, sînt incertitudini cu jucătorul de dublu Bob Lutz, care este gripat.

Vest-germanii s-au antrenat sub conducerea cunoscutului profesionist australian Fred Stolle. Acesta a fost tinut la scor egal de Chr. Kühnke : 3—6, 8—6. „Dacă va juca tot așa — declară Stolle — el va face dificultăți americanilor. Mai greu mi-e cu Bungert, care nu se concentrează suficient".

Ultimele pregătiri pentru Challenge-round sînt urmărite și de arbitrul meciului, australianul Harry Hopman.

TURNEUL DE TENIS DE LA VERONA

VERONA 27 (Agerpres). În semifinalele turneului internațional de tenis pentru juniori de la Verona se vor întîlni Franța—R.F. a Germaniei și Italia—Suedia. Echipa României, care a sosit cu întîrziere, urmează să joace în turneul de consolare alături de echipele eliminate : Spania, Iugoslavia și Italia „B".

TRAGEREA LA SORȚI PENTRU PRELIMINARIILE TURNEULUI U. E. F. A.

La Zürich s-au tras aseară la sorți grupele preliminare ale turneului U.E.F.A. (ediția 1971) rezervat echipelor de juniori. Formația ROMÂNIEI VA FACE PARTE DIN GRUPA A IV-A, ALĂTURI DE TURCIA ȘI BULGARIA.

Ultimele verificări ale poloiștilor din Iugoslavia și Ungaria

Ultimele jocuri de verificare ale campionilor olimpici înaintea C.E. de la Barcelona. *Echipa de polo a Iugoslaviei a învins,* la Zenica, *formația S.U.A.* (care efectuează un turneu în Europa) cu 6—4 (2—2, 0—1, 1—1, 3—0) și pe cea a Cehoslovaciei cu 12—2 (2—0, 4—0, 2—2, 4—0).

La Budapesta, într-un meci amical, reprezentativa de polo a Ungariei a întrecut selecționata S.U.A. cu 9—5 (3—2, 4—1, 0—2, 2—0).

Redacția și administrația : str. Vasile Conta nr. 16, ; telefoane : centrală 11 10 05, secția corespondenți 11 51 09, interurban 72 și 286 ; telex : sportrom bucuresti 180. Tiparul : I.P. „Informația", București. 40368

PROLETARI DIN TOATE ȚĂRILE, UNIȚI-VĂ!

sportul

ZIAR AL CONSILIULUI NAȚIONAL PENTRU EDUCAȚIE FIZICĂ ȘI SPORT

ANUL XXVI — Nr. 1006 (6440) | 4 PAGINI 30 BANI | Sîmbătă 29 august 1970

FOTBAL, CE SIMPLU!

Vechiul campionat de fotbal a fost tulburător pentru toți aceia care, într-un mod sau altul, sînt angajați cu trup și suflet în acest mare vîrtej de pasiuni declanșat de o minge și 22 de jucători, pe aproape o jumătate de hectar de iarbă verde. A fost tulburător cel de al 52-lea campionat, fiindcă de numele lui se leagă calificarea echipei României în turneul final al campionatului mondial de fotbal. A fost nespus de neliniștitor și dramatic, pentru că echipei noastre naționale, la prima mare încercare pe arena mondială, sorții i-au hărăzit grupa de la Guadalajara. Și a devenit nespus de interesant și de iubit acest campionat deoarece, chiar dacă a fost neglijat în mod fortuit, contribuția lui la impresia favorabilă pe care aproape un miliard de telespectatori de pe glob și-au făcut-o despre fotbalul românesc este importantă.

Campionatul țării noastre nu este celebru în Europa. Nu are dimensiunea pe care i-au dat-o flăcăii noștri la Guadalajara, dar în schimb are meritul că din zbuciumul lui, de ani și ani, s-a produs o generație de jucători, nu prea largă, dar suficient de dotată pentru ca să-și ceară dreptul la rezonanță pe arena internațională. Aceasta este o realitate care poate fi interpretată din diferite puncte de vedere, după cum vrem sau nu să apreciem mai la suprafață sau mai în adîncime fenomenul fotbalistic și dificultățile legate de dezvoltarea lui, dificultăți de cele mai multe ori obiective.

Astfel, și ecourile prezenței și realizărilor fotbaliștilor noștri la Guadalajara au fost diferite, chiar dacă ponderea au avut-o aprecierile favorabile. În fapt, ceea ce s-a constatat a fost pornit din dorința justificată ca echipa națională să fi realizat mai mult, deoarece, în mod neașteptat, la fața locului a fost posibil mai mult decît s-a anticipat. Paradoxul constă în faptul că exigența de calificare în sferturile de finală ale campionatului mondial, în dauna echipei campioane mondiale, Anglia, a fost manifestată față de aceiași jucători și antrenori cărora de cîțiva ani li se reproșează incapacitate și li se taxează drept întîmplător succesul, după care este scontat un eșec. Firește că exprimarea în presă a unor poziții contradictorii față de echipa națională a produs îndoieli printre mulți dintre pasionații fotbalului. De mai mult timp cititorii ne scriu și ne întreabă: **CINE ARE DREPTATE?** Le răspundem acum, în ajunul campionatului: **DUMNEAVOASTRĂ AVEȚI DREPTATE!** Da, fără nici o ironie! **DUMNEAVOASTRĂ** care ați văzut tot ceea ce se poate vedea din campionatul mondial de la 15 000 de km, la televizor; **DUMNEAVOASTRĂ** care ați citit tot ce s-a scris, **DUMNEAVOASTRĂ** care ați revăzut secvențele la televizor; **DUMNEAVOASTRA** care interpretați fenomenul fotbalistic din țara noastră și din lume, cu mijloace incomparabil mai mari decît în anii trecuți; **DUMNEAVOASTRĂ V-AȚI FORMAT O OPINIE ȘI ACEASTA ESTE OPINIA CEA MAI REALĂ.**

Desigur că nu ne putem aștepta ca cele 16 echipe care iau startul mîine în cel de al 53-lea campionat național să joace așa cum am văzut din Mexic, cu toții, echipa noastră națională sau alte naționale. Poate că cele mai bune dintre echipele românești de club vor fi introduse în sortimentul lor cîte ceva din cele văzute de departe. Aproape sigur că Mexicul va fi ambiționat cîțiva jucători tineri care visează de pe acum la München '74.

Ceea ce așteptăm noi de la noul campionat este ca încă din această toamnă fotbaliștii fruntași, antrenorii, cluburile și federația să înceapă să pregătească viitoarea prezență în turneul final al viitorului campionat mondial, cu răbdare, grădat, cu aplicarea de pe acum a cunoștințelor acumulate la fața locului și din numeroasele pelicule rulate pe micul ecran. De pe acum să fie cultivată în rîndurile fotbaliștilor noștri mîndria de a se menține sau a deveni internaționali fruntași, orgoliul de a nu diminua prestigiul cîștigat prin calificarea și comportarea de la Guadalajara.

Cine a văzut **muncind** pe Pelé, Uwe Seeler și Mazzola pînă la epuizare s-a convins, fără îndoială, că fără muncă și efort, virtuțile nu au strălucire.

Iată de ce așteptăm ca fiecare fotbalist român să se pregătească temeinic, continuu, perseverent, sub o supraveghere atentă, mereu mai calificată și mai pretențioasă a antrenorilor și să se comporte ca atare în campionat.

Cine a văzut credincioasa adeziune a suporterilor finaliștilor din Mexic, și la bine și la rău, înțelege că un campionat, cuprinzînd o varietate de echipe, fotbaliști și antrenori, de diferite posibilități, însă dornici de a realiza ceva, trebuie încurajat în mod sportiv, obiectiv, cu răbdare, din tribune, din fața televizoarelor, din inimi larg deschise. Recent, într-un interviu, fostul internațional Apolzan spunea că n-avem jucători de valoarea unei Divizia A decît pentru opt echipe. Din păcate Apolzan este foarte aproape de adevăr. Asta nu înseamnă să nu încurajăm pe toți cei din divizie cu speranța că în curînd vom recolta cîțiva noi internaționali. Apropo! Știți ce afirmă statistica? **Din 1000 de tineri jucători care se pregătesc timp de opt ani rezultă un fotbalist de mare valoare internațională.** CE SIMPLU!

Aurel NEAGU

Interes major în jurul întrecerii studenților sportivi

● Agneta Sterner și Cristina Balaban printre fruntașe ● Surpriză la volei fete ● Ion Santei — două victorii la tenis ● Astăzi intră în concurs floretistele

UNIVERSIADE TORINO '70

TORINO, 28 (**prin telefon, de la trimisul nostru special**). Capitala Piemontului, oraș aflat în nordul Italiei, în apropierea granițel cu Franța și nu departe de Elveția, este o veritabilă metropolă a mașinilor. Zeci și zeci de mii de automobile, Fiat și Lancia în marea lor majoritate, forfotesc de dimineața pînă seara și de seara pînă dimineața, trecînd Padul și revenind, într-o cursă ce ți se pare nebunească, mai ales prin fiorii ce ți-i dau geamătul frînelor, urletele eșapamentelor, strigătele claxoanelor. În această viață trepidantă, pe care privirea Argus a polițiștilor cu căști coloniale nu reușește să o încremenească, nici măcar pentru secunda de așteptare în intersecțiile marilor bulevarde, se integrează o altă societate zgomotoasă, aceea a celor 5 000 de studenți sportivi veniți din toate colțurile lumii, pentru a-și disputa aurul medaliilor de campioni mondiali universitari.

ION SANTEI

Dacă va fi fost vreodată Babilonul, el nu putea avea ploarea celui... torinez. Se vorbesc aici zeci de limbi, sînt prezenți tineri de pretutindeni, găsești reunite toate rasele, într-o fermecătoare familie policromă și poliglotă. Localnicii s-au obișnuit. Ne adresează mai întîi un salut, apoi duc mîna spre buze sau spre inimă, exprimînd prin acest esperanto mimat sentimente ce se pot face ușor înțelese. În fiecare zi, mai bine de 100 000 de torinezi populează tribunele celor 22 de baze sportive puse la dispoziția participanților la Universiadă. La **Palazzo Vela**, la **Palazzo dello Sport**, la **Stadio Fiat**, la **Palazzo B.I.T.**, peste tot este greu de găsit un loc. Chiar și cele rezervate presei sînt inaccesibile, fiindcă tinerii amatori de sport ignorează plăcuțele pe care este scris „**Riservate per stampa**".

Cei mai mulți dintre spectatori s-au îndreptat în aceste zile spre **Piscina Comunale**, spre **Stadio Fiat** și **Stadio C.U.T.**, adică acolo unde evoluează înotătorii și baschetbaliștii. Prezența în bazin sau pe terenurile cu panouri a unor mari vedete, a unor echipe cu renume în arena mondială, i-a stimulat firește. În piscină, înotători americani și sovietici au realizat rezultate senzaționale, competiția rezumîndu-se, în fapt, la un duel între acești giganți, spectacol subliniat cu entuziasm de specialiști, iar pe terenurile de baschet, selecționatele U.R.S.S., S.U.A. (care a evoluat cu puține zile în urmă la București și Ploiești), Braziliei și Italiei au făcut furori. Dintre performerii piscinei, medaliați cu aur, am ales doi pentru a le solicita părerea privind nivelul competiției, valoarea disputelor. Americanul **Rick Colella**, învingător în proba de 200 m bras (în care reprezentantul nostru Vasile Costa a ocupat locul șase din 32 de concurenți), ne-a spus zîmbind: „**Evident este o onoare pentru sportul studențesc faptul că îl deține pe mulți dintre cei mai buni înotători ai lumii. Pepiniera aceasta, generatoare de mari campioni, își verifică stadiul evoluției spre performanțele înalte la Universiadă. Mă mir faptul că nu a fost încă realizat nici un record mondial, dar sînt sigur că printre laureații Jocurilor Olimpice de la**

Hristache NAUM

(Continuare în pag. a 4-a)

AZI ȘI MÎINE PE STADIONUL REPUBLICII

300 DE ATLEȚI IȘI DISPUTĂ 34 DE TITLURI DE CAMPIONI

Indiscutabil, nicicînd atleții noștri fruntași n-au avut de făcut față unui program competițional atît de bogat în concursuri de anvergură ca acum, în această perioadă. De la jumătatea lui iulie și pînă la sfîrșitul lunii septembrie n-a fost și nu va fi vreo săptămînă fără atletism! De data aceasta, adică astăzi și mîine, fruntașii acestui sport, seniori și juniori, își vor disputa pe Stadionul Republicii 34 de titluri de campioni naționali. În aceste zile vom asista deci la cel mai important concurs cu caracter intern, cel care va oferi participanților satisfacțiile cele mai mari.

Întrucît la startul probelor vor fi prezenți cei mai valoroși atleți români este de presupus că întrecerile lor se vor desfășura la un nivel ridicat, că performanțele ce le vor înregistra vor oglindi calitatea și cantitatea muncii de pregătire efectuate, că vor confirma, în majoritatea cazurilor, saltul înregistrat în ultimele competiții. Din discuțiile pe care le-am avut cu unii dintre competitori a reieșit foarte clar dorința lor de a se impune, de a onora titlurile cu cifre dintre cele mai cu rezonanță.

Dacă, prin forța împrejurărilor, la unele probe cîștigătorii pot fi anticipați, dată fiind certa valoare a favoriților, la altele — și nu sînt puține — există un echilibru între mai mulți concurenți cu șanse la victorie (100 m, 800 m, 1500 m, 3000 m obst., lungime, 50 km marș, suliță fete, 400 m fete etc.).

În programul zilei de azi, care va începe la ora 15, figurează următoarele probe:

ILEANA SILAI

BĂRBAȚI: 100 m, 400 m, 1500 m, 10000 m, 110 mg, 4x100 m, înălțime, triplu, greutate, suliță; FEMEI: 100 m, 400 m, 1500 m, lungime, disc, 4x100 m. Mîine vor avea loc, tot de la ora 15, probele: **200 m, 800 m, 5000 m, 400 mg, 3000 m obst., lungime, prăjină, disc, ciocan** (pe stadionul Tineretului). **4x400 m, 50 km marș** (ora 6,30 la stad. Tineretului), la bărbați, **200 m, 800 m, 100 mg, înălțime, greutate, suliță** și **4x400 m** la femei.

Campionatele naționale de caiac-canoe

IERI, 9 FINALE PE APELE SNAGOVULUI...

● *Dinamoviștii au dominat întrecerile primei zile*

Neîndoielnic, oricît ar cîștiga în valoare „seriile" de calificare nu pot concura, în planul interesului și al spectaculozității, cursele finale ale unei competiții de caiac-canoe. Firesc, de aceea, faptul că ieri, din bogatul program al primei zile a campionatelor naționale, cele 9 probe — care urmau să desemneze jumătate din campionii actualei ediții — s-au detașat ca unic punct de atracție pentru puținii spectatori ai Snagovului.

Cele 7 probe olimpice, programate în prima parte a finalelor de ieri au prilejuit, scontat, curse extrem de echilibrate, de mare valoare tehnică și spectaculară. Deși a existat — remarcabil și imbucurător — acest echilibru (la C1 — 1 000 m, de exemplu, în numai trei secunde au „intrat" 7 echipaje!) favoriții au cîștigat, fără excepție, finalele și, implicit, primele titluri de campioni ai ediției 1970.

Dominate autoritar de reprezentanții cluburilor Dinamo și Steaua (numai 5 din cei 63 de finaliști aparțin centrelor din restul țării!) finalele probelor olimpice — a căror importanță nu mai necesită, desigur, subliniere — au dat cîștig de cauză echipajelor dinamoviste care au încheiat cu scorul de 5—2 întrecerea directă cu colegii lor de la Steaua.

Felicitări, așadar, cîștigătorilor — campionilor și antrenorilor lor. Poate cu evidențierea deosebită a unora dintre învingători: A. Butelchin, pentru finișul extraordinar din proba de canoe simplu 10 000 m, Patzaichin — Covaliov și Cosniță — Simiocenco, pentru

Dan GÂRLEȘTEANU

(Continuare în pag. a 4-a la rubrică).

În cea mai spectaculoasă probă a zilei, echipajul Vernescu — Sciotnic — Iacob — Rujan a cucerit titlul la K 4—1 000 m. Foto: THEO MACARSCHI

Start în cea de-a 53-a ediție a campionatului diviziei A

Desen de **Neagu RĂDULESCU**

Mîine — în 7 orașe — se va da startul celei de a 53-a ediții a campionatului diviziei A la fotbal. La ora aceasta, echipele și-au încheiat pregătirile și așteaptă primul fluier al arbitrilor.

Iată programul complet al primei etape a campionatului diviziei naționale A:

București: **PROGRESUL — C.F.R. CLUJ** (stadionul Republicii, de la ora 11; stadionul Progresul, de la ora 13: meciul dintre echipele de tineret-rezerve).

București: **DINAMO BUCUREȘTI — DINAMO BACĂU (Stadionul Dinamo, de la ora 16; meciul dintre echipele de tineret-rezerve va începe la ora 12,30);**

Petroșani: **JIUL — U. T. ARAD;**

Pitești: **F. C. ARGEȘ — STEAGUL ROȘU;**

Ploiești: **PETROLUL — POLITEHNICA IAȘI;**

Timișoara: **C.F.R. — UNIVERSITATEA CRAIOVA;**

Constanța: **FARUL — STEAUA;**

Cluj: **UNIVERSITATEA — RAPID.**

Citiți în pagina a 3-a avancronica primei etape și relatările corespondenților noștri despre ultimele pregătiri ale echipelor care vor lua startul în noua ediție a campionatului diviziei A.

ȘEDINȚA BIROULUI FEDERAȚIEI ROMÂNE DE FOTBAL

CUPLAJELE INTER-BUCUREȘTENE, OBLIGATORII!

● NU VOR MAI FI ADMISE MECIURI „LA CONCURENȚĂ" ● MAI MULTĂ PREOCUPARE PENTRU A ASIGURA ACCESUL LIBER AL COPIILOR LA JOCURILE DE FOTBAL ● ACȚIUNI ÎN SPRIJINUL BUNEI DESFĂȘURĂRI A NOULUI CAMPIONAT ● PLENARA COMITETULUI FEDERAL LA 21 SEPTEMBRIE

Ieri a avut loc o ședință a Biroului Federației române de fotbal, la sfîrșitul căreia s-au comunicat presei următoarele:

Biroul F. R. Fotbal luînd în discuție problemele legate de începerea campionatului de fotbal — Divizia A ediția 1970/71, în dorința de a asigura jocurilor climatul necesar unei desfășurări corespunzătoare și la un ridicat nivel tehnic, atrage atenția tuturor factorilor de răspundere care lucrează în fotbal, asupra următoarelor:

— pe baza concluziilor consfătuirii antrenorilor divizionari A și B din iulie 1970, a indicațiilor date cu această ocazie, este necesară urmărirea sistematică a măsurilor stabilite, astfel ca noul campionat să reprezinte un pas înainte spre promovarea unui fotbal de nivel superior, creator și variat, ofensiv și spectaculos, contribuind direct la atragerea mai largă a maselor de spec-

(Continuare în pag. a 3-a)

MINIATLETISMUL — CALEA MODERNĂ A ATLETISMULUI DE MASĂ ȘI DE PERFORMANȚĂ

Conf. dr. Emil GHIBU

În evoluția lor, ramurile sportive și, mai ales, una atît de diversificată și complexă ca atletismul, ridică numeroase probleme organizatorice, tehnice și materiale. **Hotărîtoare în imprimarea unui ritm susținut de dezvoltare a unui sport este precizarea verigilor esențiale în fiecare etapă** și stabilirea de măsuri concrete pentru realizarea sarcinilor necesare aplicării în practică a cerințelor acestor verigi.

Actualele date teoretice ale educației fizice și sportului dar, mai ales, practica înaintată din sportul de performanță relevă faptul că **în etapa pe care o parcurgem, una din verigile hotărîtoare în progresul atletismului de masă și de performanță este** MINIATLETISMUL.

În scopul impunerii cît mai rapide și corecte a acestei acțiuni considerăm necesar să facem unele **precizări și recomandări care reclamă o optică nouă în munca cadrelor și organelor sportive.**

În metodica activității sportive de masă problemele „cheie" sînt atractivitatea și eficiența — urmare a practicării sistematice, continue a unor ramuri de sport. În prezent, cu unele excepții, aceste cerințe sînt slab realizate în atletismul de masă în rîndurile tineretului. Această situație este urmarea și neînlăturării unor învechite concepții asupra potențialului biologic, de efort, al copiilor și adolescenților, a locului concursului în educația fizică școlară, în atletismul școlar, precum și în pregătirea atletică a copiilor și juniorilor.

Activitatea practică din ultimii ani atestă din plin necesitatea modificării ferme a opticii în aceste probleme de deosebită importanță în dezvoltarea activității sportive, implicit a atletismului.

Dintre datele furnizate de practică subliniem următoarele: în multe ramuri de sport — înot, gimnastică, patinaj, tenis de masă — băieți și fete între 13—17 ani concurează cu succes în competiții naționale și internaționale, obținînd performanțe superioare; la numeroase jocuri sportive, practicarea organizată, de la 8—10 ani, sub formă de minibaschet, minifotbal, minivolei, a început să constituie o bază de masă de preț a acestor sporturi; în recentul concurs internațional de atletism de la Cimpulung Muscel, zeci de sportivi și sportive între 14—16 ani din cîteva țări au realizat performanțe de valoare olimpică, urmarea unei pregătiri susținute de la 7—8 ani; date preliminare ale valorosului studiu efectuat în acest an la Centrul de cercetări al CNEFS relevă

● Mai multă fermitate în combaterea mentalităților retrograde privitoare la locul sportului în educația fizică școlară ● Minisporturile, sporturile — mijloace de bază în educația fizică modernă ● Dezvoltarea atletismului de masă și de performanță necesită practicarea alergărilor, săriturilor și aruncărilor de la 7—8 ani ● Să asigurăm juniorilor talentați 7—8 ani de pregătire pînă la 14—16 ani.

(Continuare în pag. a 2-a)

A AVUT DOSARUL 362 EFECT SUTĂ LA SUTĂ?

La redacție ne-a venit un plic greu. Atîrnau, în el, nu atît cele 12 pagini dactilografiate (la un rînd) cît, mai ales, gravitatea faptelor pe care le divulgau, înfățișate în semantica rece, protocolară, aparent formală (și tocmai de aceea mai tulburătoare) a unei DECIZII PENALE. Actele de tribunal au totdeauna ceva glacial, se aseamănă, prin vocabular și precizie, cu buletinele de analize medicale, cu biletele de ieșire din spital. Grefierii — cînd se află în exercițiul funcțiunii — nu manifestă nici un fel de preocupare pentru publicistică, îi interesează numai redarea nudă a faptelor, indiferent de stil și, uneori, chiar de gramatică.

În acel „plic greu", cititorul STAN VALERIU, funcționar al Regionalei C.F.R. Iași, a avut bunăvoința să ne expedieze o copie a sentinței dictate de Tribunalul județean Vaslui, care a judecat (și a respins) un recurs introdus de trei inculpați. (Dosarul nr. 362/1970). Ați dedus, probabil, fără vreun efort de imaginație, că este vorba de trei sportivi.

. . . : : : .

Faptele sînt mai vechi, dar ele nu pot, și nu trebuie, să fie uitate. S-au petrecut la 3 aprilie 1969, cînd PARASCHIVESCU C. ION, fost component al echipei de baschet UNIVERSITATEA BUCUREȘTI, PETRU JABIN și GHEORGHE MARIN, ambii — pe atunci — jucători ai formației de rugby CONSTRUCTORUL BUCUREȘTI, plecînd de la Iași spre București cu accelerat 622, au provocat scandal, au adus ultragii bunelor moravuri, au maltratat pe conductorul trenului (Ion Humă), s-au încăierat cu reprezentanții ordinei publice.

Lectura procesului verbal provoacă o senzație de repulsie, dar și una de durere sufletească. Trei sportivi, oameni maturi, cu pregătire intelectuală și profesională, compar într-o postură de borfași, fiind citați în instanță nu numai cu numele și prenumele, dar și cu poreclele: **Paraschivescu C. Ion, zis „Păsărică", Marin Gheorghe, zis „Perciunatul", zis „Baronul"...** Unul dintre delicvenți a încercat, la prima anchetă, făcută în Gara de Nord, să-și dea un nume fals. Etc., etc. Totul este însalubru, fetid.

Cercetările pentru elucidarea cazului au durat mult. Inculpații au fost trimiși în judecată, prin rechizitoriul Procuraturii abia la 6 august 1969, ceea ce denotă meticulozitatea și grija cu care s-au făcut investigațiile. Iar recursul s-a judecat **la 21 aprilie 1970.**

O invitație la meditație pentru cluburile și asociațiile sportive

Sentința a rămas definitivă:
Paraschivescu C. Ion — 2 ani și 10 luni închisoare;
Petru Jabin — 2 ani și 3 luni închisoare;
Marin Gheorghe — 2 ani și 11 luni închisoare

. . . . . .

Probabil că deținuții meditează la faptele lor, se gîndesc la trecut, scrutează, cu îngrijorare, viitorul. Trebuie, însă, să medităm și noi. Motiv pentru care am făcut un drum la clubul Constructorul, aruncînd o vorbă despre rugbyștii bătăuși. Ni s-a răspuns cam în doi peri, cu oarecare jenă:

— A, da! Este o treabă veche. Cazul a fost, parcă, prelucrat la timpul potrivit. În secție. Faptele au fost înfierate!

Să fie, oare, de ajuns?...

. . . . : : : :

Întîmplarea ni l-a scos în cale pe tovarășul NICOLAE BADEA, care, acum doi ani, era președintele clubului Constructorul. Propunem o discuție deschisă, francă, și interlocutorul nostru ridică mănușa. Ajungem la concluzii interesante, poate pentru că am ignorat, parțial, cazul în speță. Ne-am referit la niște realități care, depășind perimetrul unei singure organizații, au fost — dacă nu cumva mai sînt — comune multor altora.

Absolut de acord că educația este un lucru dificil, delicat și că asupra ei acționează foarte multe cauze și forțe, începînd cu familia, continuînd cu școala, ori locul de muncă, și terminînd cu societatea, cu mediul în care trăiește individul. A incrimina numai unul din acești factori este tot atît de greșit ca și a le face pe toate responsabile în egală măsură.

„Dar, ne spune tovarășul Nicolae Badea, un rol foarte însemnat revine, în cazul unui tînăr, ambianței în care se desfășoară activitatea sa sportivă și care-i reține o bună parte din timp."

În secția de rugby a clubului Constructorul n-a existat, multă vreme, o atmosferă propice corijării pornirilor nesănătoase și proliferării trăsăturilor nobile de caracter, căpătate de acasă sau din școală. Lotul redus al primei echipe (ceea ce a creat SENATORI DE DREPT și a anulat, practic, emulația), concesiile făcute jucătorilor socotiți indispensabili, povara ambițiilor, teama înfringerilor și vanitatea victoriilor, toate acestea au stîrnit un ecou nefast în niște caractere mai puțin ferme, în conștiințe deja poluate de ideea traiului ușor, a lipsei de responsabilitate, au condus la indisciplină. Iar indisciplina este, în bună măsură, germenele infracțiunii.

Încadrați, toți, în același loc de muncă (ISPIFGA), rugbyștii beneficiau de avantaje care, chiar dacă nu încălcau flagrant frontierele legilor, le violau, în schimb, pe acele ale eticii și ale bunului simț. Unii au socotit că dacă li se dă un deget, pot lua toată mîna. Rezultatul este acela cunoscut.

Cazul secției de rugby de la Constructorul nu este izolat; el a avut doar neșansa să explodeze mai devreme. Dar, oricum, ar fi explodat.

Redeschidem, astfel, poate puțin tîrziu, un dosar. Mai bine mai tîrziu, decît niciodată...

Valeriu CHIOSE

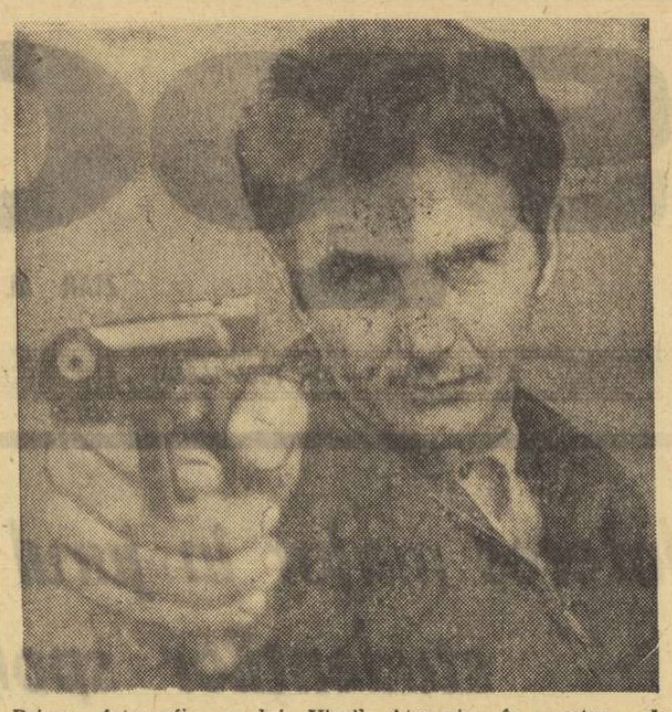

Prima fotografie a lui Virgil Atanasiu *în postura de campion al țării la pistol viteză.* (Foto: A. NEAGU).

— TIR —

VIRGIL ATANASIU PENTRU PRIMA OARĂ CAMPION AL ȚĂRII LA PISTOL VITEZĂ

● **N. Rotaru dublu campion la armă calibru redus**

Să fii campion și recordman al lumii și nici măcar o dată campion la tine acasă în 10 ani este, credem, un fapt inedit în sport. În această postură curioasă se afla pînă ieri VIRGIL ATANASIU, care în 1966, la C.M. de la Wiesbaden, a cucerit supremația mondială, stabilind totodată și un nou record al lumii la pistol viteză. Ieri însă, în cea de a doua zi a campionatelor naționale de tir pe anul în curs, ce se dispută pe poligonul Domnești, Atanasiu a pus capăt acestei... anomalii, cucerind titlul de campion al României pentru prima oară în cariera sa sportivă de un deceniu. Și de data aceasta Atanasiu a concurat într-o companie de elită din care n-au lipsit Roșca, Tripșa, ambii medaliați olimpici și multipli campioni ai țării. Atanasiu a cîștigat locul I în acest campionat deosebit de greu. După consumarea celor 60 de focuri se afla la egalitate de puncte — 593 — cu Marcel Roșca. Deci, pentru departajare s-a tras în baraj. În prima serie, ambii pistolari au fost notați cu cîte 50 p, în cea de a doua, egalitate din nou — cîte 49 p. Atanasiu a avut nervii mai tari și în cea de a treia serie n-a mai pierdut nici un punct, în schimb Roșca a lovit „nouarii" în două ținte și 50—48 în favoarea lui Atanasiu.

O altă vedetă a zilei de ieri a fost și NICOLAE ROTARU, care la dificila probă de durată, armă liberă calibru redus 3x40 focuri, a cucerit, cu rezultate foarte bune, două titluri: pe trei poziții și la 40 focuri poziția în picioare.

REZULTATE: **pistol viteză 60 focuri: 1. V. ATANASIU (Steaua) 593 (în manșa I 297, în manșa a II-a 296) la baraj 149 p, 2. M. Roșca (Dinamo) 593 p (297+296) la baraj 147, 3. D. Iuga (Dinamo) 589 p (cel mai bun în manșa a doua cu 297 p), 4. I. Tripșa (Dinamo) 588 p, 5. G. Maghiar (Dinamo) 588 p, 6. Șt. Popa (I.E.F.S.) 587 p. Pe echipe: 1. DINAMO 2 358 p, 2. Steaua II 2 296 p, 3. I.E.F.S. 2 289 p. Armă liberă calibru redus 40 f culcat:** 1. GH. SICORSCHI **(Dinamo) 398 p, 2. Gh. Vasilescu (Olimpia) 395 p, 3. M. Ferecatu (Dinamo) 395 p, 4. T. Ciulu (Steaua) 395 p, 5. C. Codreanu (C.P.M.B.) 395 p, 6. D. Becea (I.E.F.S.) 394 p. Pe echipe:** 1. DINAMO 1 572 p, 2. Steaua 1 563 p, 3. I.E.F.S. 1 561 p. **40 f. genunchi:** 1. GH. VASILESCU **388 p, 2. N. Rotaru (Metalul) 388 p, 3. P. Șandor (Steaua) 386 p, 4. Ș. Sicorschi (Dinamo) 386 p, 5. T. Coldea (Steaua) 384 p, 6. I. Olărescu (I.E.F.S.) 382 p. Pe echipe:** 1. DINAMO 1 516 p, 2. Steaua 1 515 p, 3. I.E.F.S. 1 499 p, 4. Metalul 1 498 p. **40 f. picioare:** 1. N. ROTARU **373 p, 2. T. Ciulu 367 p, 3. D. Becea 366 p, 4. P. Șandor 366 p, 5. I. Olărescu 364 p, 6. Șt. Caban (Dinamo) 364 p. Pe echipe:** 1. STEAUA **1 436 p, 2. Dinamo 1 434 p, 3. I.E.F.S. 1 425 p. 3x40 focuri:** 1. N. ROTARU **1 153 p, 2. P. Șandor 1 144 p, 3. Gh. Sicorschi 1 142 p, 4. Gh. Vasilescu 1 140 p, 5. T. Ciulu 1 138 p, 6. I. Olărescu 1 136 p. Pe echipe:** 1. DINAMO **4 522 p, 2. Steaua 4 514 p, 3. I.E.F.S. 4 485 p.** La pistol cu aer comprimat (60 f.), pe locul I s-a clasat L. GIUȘCĂ (I.E.F.S.) **cu 575 p.**

Întrecerile continuă azi, pe același poligon.

T. RABȘAN

— Automobilism —

RALIUL ELEGANȚEI — UN CONCURS INEDIT

Din inițiativa **Automobil Clubului Român** și a firmei italiene **„Europa Turist"**, se organizează, în premieră, pe litoralul Mării Negre, raliul **„Eleganței conducerii la volan"**, pentru decernarea titlului mondial și titlurilor continentale, regional-continentale și naționale.

Concursul se va desfășura în două etape (29—30 august; 5—6 septembrie) și este deschis tuturor automobilelor indiferent de cilindree, tip sau număr de locuri. Fiecare autovehicul are un conducător și o „prezentatoare" obligatorie care candidează la titlul de **„Lady Elegant Driving"**. Competiția constă din trei probe: de regularitate, de eleganță și frumusețea autovehiculului, de eleganță și frumusețea prezentatoarei. În cadrul probei de regularitate, pe un traseu de circa 60 km, mediile orare impuse pe traseele din orașe sînt de 30 km/oră, iar pe cele inter-orașe, de 50 km/oră.

— BOX —

„Criteriul tineretului" ȘI ACUM, FINALELE

GALAȚI, 28 **(prin telefon de la trimisul nostru).** Întrecerile organizate de ziarul Munca și de Federația română de box au ajuns în faza finală. După două reuniuni eliminatorii, boxerii vor urca astă-seară pentru ultima dată, la actuala ediție, pe ringul arenei Dunărea. Confruntările anterioare au scos în evidență faptul că marea majoritate a pugiliștilor prezenți în frumosul oraș dunărean sînt bine pregătiți și ne dau speranță că în meciurile de azi vom asista la dispute de un bun nivel tehnic. Din discuțiile avute cu tehnicienii prezenți aici, a reieșit că mulți dintre boxeri au confirmat așteptările, astfel că la prima ediție a campionatelor europene de tineret (care se va desfășura în Ungaria, la Miskolc), România va avea reprezentanți de la care se așteaptă rezultate dintre cele mai bune.

O impresie deosebită a lăsat-o elevul antrenorului Geza Füresz, dinamovistul Sandu Mihalcea. Cunoscut ca un boxer de forță, campionul nostru de juniori a făcut progrese însemnate pe plan tehnic. Dintre ceilalți participanți, i-am reținut pe Ștefan Boboc, Toni Mircea, Gheorghe Ciochină, Cornel Hoduț, Ion Crețu, Dumitru Mihalcea, Ion Ilie și Ion Silițe.

Și acum, iată finaliștii „Criteriului tineretului" (în ordinea categoriilor):

R. Cosma (CSM Cluj) — **Șt. Boboc** (Dinamo Buc.); **N. Cordoș** (Voința Cluj) — **Șt. Vitalios** (Trotușul Orașul Gheorghe Gheorghiu-Dej); **I. Ciocoiu** (ASA Cluj) — **T. Mircea** (Steaua); **Gh. Ciochină** (PAL Brăila) — **E. Gorea** (Dinamo Buc.); **I. Crețu** (ASA Cluj) — **C. Hoduț** (Olimpia Buc.); **A. Iacob** (Voința Buc.) — **S. Mihalcea** (Dinamo Buc.); **D. Moraru** (Steaua) — **D. Mihalcea** (Dinamo); **I. Mihoc** (CSO Baia Mare) — **I. Ilie** (Dinamo); **S. Tărîlă** (Oțelul Galați) — **Gh. Corolanu** (Voința Satu Mare); **M. Mitric** (Farul Constanța) — **I. Silițe** (Steaua); **I. Sănătescu** (Oțelul Galați) — **T. Zelinca** (Steaua).

Paul IOVAN

— CĂLĂRIE —

La Campionatul balcanic

CĂLĂREȚII ROMÂNI AU DE APĂRAT UN PRESTIGIU

Duminică, **pe noua bază hipică craioveană din „Parcul Poporului", va începe CEA DE-A III-A EDIȚIE A CAMPIONATULUI BALCANIC DE CĂLĂRIE cu participarea echipelor din patru țări: BULGARIA, IUGOSLAVIA, TURCIA și ROMÂNIA.** Prima s-a desfășurat în 1968, la Istanbul, unde călăreții noștri au reușit să cîștige 4 titluri din cele 8 puse în joc (**echipa de dresaj, dresaj individual, prin Iosif Molnar, proba completă pe echipe și proba completă individual, prin Constantin Vlad**), iar la a II-a ediție, găzduită de capitala Bulgariei, reprezentanții României au cucerit 3 titluri balcanice (**echipa de obstacole juniori, cea de dresaj și la dresaj individual prin Nicolae Mihalcea**). La cea de a III-a? Vom vedea peste cîteva zile.

Lotul român cuprinde aproape 30 de călăreți. La proba de obstacole seniori vor participa: **C. Ilin, A. Donescu, D. Velea, A. Bozan, A. Stoica, O. Recer; la juniori: M. Simion, V. Conțiu, Gh. Popescu, Gh. Nicolae, M. Burtea, C. Chiuaru, I. Orha, N. Lupancu; la dresaj: N. Mihalcea, I. Molnar, D. Velicu, A Frölich, E. Cotan, S. Bădulescu,** iar la proba completă: **C. Vlad, O. Recer, Gh. Moișanu, A. Costea, E. Boiangiu, A. Cadar, I. Ionescu, H. Müler, D. Roșca.** Toți vor lua startul mai întîi în cadrul probelor individuale și în funcție de evoluția avută, se vor stabili echipele. Cred că cele mai mari șanse le avem la dresaj și la proba completă. Dar, fiecare țară a căutat să fie cît mai bine reprezentată. Concurenții bulgari se anunță foarte puternici la obstacole și la proba completă, cei iugoslavi la obstacole juniori, iar cei turci la proba de obstacole. De fapt, dacă ar fi să amintim cîteva nume, aș cita pe **Engin Mirel (Turcia), Dimitri Șopov (Bulgaria), Milan Milutinovici (Iugoslavia),** primii doi cîștigători ai probei de obstacole la edițiile precedente, precum și pe **Denev** (Bulgaria), învingător, anul trecut, în concursul complet.

Au fost luate măsuri minuțioase, atît pentru pregătirea terenurilor de desfășurare a concursului, cît și pentru amenajarea unor spații necesare adăpostirii cailor. În ceea ce-i privește pe sportivi, ei vor fi găzduiți la noul hotel al orașului, „Jiul", recent dat în folosință. Mă simt dator să subliniez aportul deosebit al organelor locale pentru a asigura întrecerii condiții optime de desfășurare.

Nutrim speranța că la cea de a III-a ediție a Campionatului Balcanic de călărie, sportivii noștri vor reuși să-și pună în valoare toate cunoștințele tehnice și să-și îmbogățească palmaresul cu noi victorii de prestigiu.

Dumitru NEDELEA
secretar general al Federației române de călărie și pentation modern

— LUPTE —

La campionatele europene

FRUMOASA COMPORTARE A JUNIORILOR NOȘTRI

Interviu cu antrenorul federal Ion Crîsnic.

În localitatea suedeză Huskvarna s-au desfășurat, zilele trecute, întrecerile primei ediții a campionatelor europene de lupte greco-romane și libere rezervate juniorilor. Cum era și firesc, la întoarcerea din Suedia am solicitat antrenorului federal ION CRÎSNIC cîteva amănunte despre comportarea cadeților noștri.

— Pentru început v-am ruga să ne spuneți, în cîteva cuvinte, cum s-au pregătit juniorii noștri pentru această importantă competiție continentală?

— Federația de specialitate a privit cu deosebită grijă pregătirea tinerilor luptători care aveau să ne reprezinte la europene. S-a efectuat o selecție riguroasă, apoi, acei juniori care au întrunit sufragiile au fost supuși unor verificări drastice. Și acestea au constat în confruntările cu reprezentativele Ungariei, Iugoslaviei și Poloniei (la „greco-romane"), Bulgariei, Canadei și Iugoslaviei (la „libere"). Abia după aceste teste, au fost alcătuite cele două loturi pentru europene.

— Cum apreciați rezultatele obținute?

— La „greco-romane" (antrenor-coordonator Ion Lefter), *juniorii români, după cum se știe, au cucerit o medalie de aur, una de argint și două de bronz, iar la „libere" (antrenor* Vasile Pătrașcu) *o medalie de aur și două de bronz. Trebuie să precizez însă că și ceilalți juniori care au participat la confruntările din Suedia (2 la „greco-romane" și 2 la „libere") s-au clasat, cu o singură excepție, datorată unei accidentări, printre primii 6 la categoriile lor. Desigur, merite în obținerea acestor succese au avut și antrenorii juniorilor de la cluburi și asociații printre care* G. Petrescu *(G.S.O. Pitești),* M. Croitoru *(Dinamo Bacău),* V. Pătrașcu și M. Belușică *(Rapid Buc.),* Fr. Gyarmati *(Comerțul Tg. Mureș)* și V. Constantinescu *(Progresul București).*

— Care a fost nivelul tehnic al competiției continentale?

— Aproape toți concurenții au fost bine pregătiți. Faptul că nu s-a dictat nici o decizie de descalificare pentru luptă pasivă spune suficient. Și, deosebit de îmbucurător pentru noi, juniorii pe care i-am prezentat au dovedit că școala autohtonă de lupte se află în plin progres. Dacă am fi avut sportivi la toate categoriile de greutate sînt sigur că România ocupa cel puțin locul III în clasamentul pe națiuni. Asta nu înseamnă însă că juniorii noștri nu au avut și minusuri. Ei sînt deficitari în procedeele de apărare, nu evită și, în special, nu sesizează la timp atacurile adversarilor. De bunăseamă însă, acest aspect și altele trebuie puse și pe seama lipsei lor de experiență competițională.

— La întrecerile din Suedia au oficiat și unii arbitri români. Cum a fost cotat aportul lor?

— Într-adevăr pe patrulaterele din frumoasa sală de sport din Huskvarna au fost prezenți, în afară de mine, și alți patru arbitri români: Constantin Popescu, Ladislau Bandi, Vasile Toth și Ion Bobei. *Arbitrajele prestate de ei, o spun fără lipsă de modestie, s-au bucurat de unanime aprecieri.*

Costin CHIRIAC

— Modelism —

PRIMII CAMPIONI

SIBIU, 28 (prin telefon, de la corespondentul nostru). Întrecerile finale din cadrul campionatului republican de aeromodele — zbor liber — au continuat, ieri, cu proba rezervată planoarelor A 1. Dintre cei 29 de concurenți juniori care s-au prezentat la startul acestei categorii un rezultat deosebit a realizat tînărul RADU BERCEANU de la asociația sportivă Oltul Rm. Vîlcea. El a acumulat 627 p, devenind astfel campion național. Pe locurile următoare s-au clasat în ordine: Viorel Maxim (Nicolina Iași) 606 p, Iosif Radui (Voința Tg. Mureș) 602 p, Levente Aved (Avîntul Gheorghieni) 580 p, Eugen Pop (Tehnofrig Cluj) 573 p.

La seniori titlul de campion republican la planoare A 1 i-a revenit aeromodelistului DUMITRU FILIP (Industria sîrmei C. Turzii) cu 813 p. El a fost urmat de Gheorghe Barbu (Cimentul Turda) 705 p, Corneliu Uleia (Dacia Pitești) 674 p, Ștefan Sava (Voința Tg. Mureș) 525 p, Ștefan Popa (Victoria Bacău) 480 p. După patru lansări, în proba de planoare A 2 — juniori — conduc clujenii Viorel Popa (567 p) și E. Pop (566 p). La seniori, în întrecerea planoarelor A 2, Manfred Silex (Gaz metan Mediaș) 710 p și Mihai Lefter (Grivița Roșie București) 710 p se află în frunte.

ILIE IONESCU

— Oină —

Finala „Cupei U.T.C."

FAVORIȚII ÎNVINȘI ÎN ÎNTRECERILE PRELIMINARE

Stadionul Tineretului din Capitală, împodobit sărbătorește — ca pentru marile concursuri — găzduiește finala pe țară a „Cupei U.T.C." la oină, competiție sătească de amploare. 20 de formații, care au mers din victorie în victorie, au pus — de ieri dimineață — stăpînire pe această veche bază sportivă bucureșteană, susținînd pe patru terenuri întîlnirile preliminare ale turneului final.

Întrecerile au debutat cu surprize de proporții. Cele două principale favorite, Biruința Gherăești (jud. Neamț) și Avîntul Curcani (jud. Ilfov), clasate în această ordine la ediția anterioară a competiției, au fost nevoite să se încline în fața formațiilor Viață Nouă Olteni (jud. Teleorman) și, respectiv, Drum Nou Boureni (jud. Dolj), care au cîștigat cu 13—8 și, respectiv, 19—6. Echipele învingătoare au excelat în repriza de la „prindere", unde — cu un plus de precizie în pase și combinații derutante în careurile de pe culoarul de întoarcere — au acumulat prețioase puncte prin lovirea adversarilor. Oinarii din Curcani au mai gustat din amărăciunea înfrîngerii, fiind depășiți cu 8—7 și de echipa maestrului sportului Ion Munteanu — Avîntul Frasin (jud. Suceava). Tot ca o surpriză poate fi considerată victoria cu 8—2 a tinerei echipe Siretul Suroaia (jud. Vrancea) asupra cunoscuților jucători din comuna Titești (jud. Argeș). Aceste rezultate neașteptate au complicat calculele, făcînd mai interesantă lupta pentru calificarea în turneul final, programat a se desfășura duminică dimineața.

Iată cîteva din rezultatele mai importante ale primei reuniuni: Drum Nou Radu Negru (Ialomița) — Atletica Mihăești (Vîlcea) 4—4, Pacea Titești (Argeș) — Victoria Cristești (Bistrița-Năsăud) 7—5, Drum Nou Radu Negru — Avîntul Chiuești 8—11, Biruința Gherăești — Spicul Avrămeni (Botoșani) 16—0.

Confirmînd forma bună în care se află, Avîntul Frasin a întrecut — în reuniunea de vineri după amiază — pe Drum Nou Boureni cu 11—2, netezindu-și drumul spre turneul final. Un alt meci important al zilei: Viață Nouă Olteni — Drum Nou Radu Negru s-a încheiat cu victoria primei echipe: 8—4. Jocurile preliminare continuă azi de la ora 9 și 16.

Tr. IOANIȚESCU

Aspect de la „bătaia" mingii în meciul Biruința Gherăiești —Drum Nou Radu Negru, încheiat cu scorul de 22—0 pentru Biruința.

Anunțăm pe corespondenții noștri că pentru transmiterea știrilor la zi au la dispoziție, în cursul după-amiezii (între orele 15—21), numai două numere de telefon: 11 51 09 (secția corespondenți) și 11 46 48 (secția fotbal). Competițiile duminicale (meciurile divizionare de fotbal: B, C, cele de „Cupă" ș.a.) vor fi transmise la toate numerele de telefon cunoscute, ÎNCEPÎND DE LA ORA 13.

— Tenis de masă —

LOTURILE REPUBLICANE

În vederea concursurilor internaționale din această toamnă (Balcaniada de la Sofia: 9—11 octombrie, internaționalele Iugoslaviei de la Subotița: 6—8 noiembrie și turneul din R.P.D. Coreeană: 17 noiembrie — 2 decembrie), federația noastră de specialitate a alcătuit următoarele loturi republicane: **Maria Alexandru, Eleonora Mihalca, Carmen Crișan, Lidia Ilie, Șerban Doboși, Gheorghe Bozga, Nicolae Stelian, Gheorghe Teodor, Aurel Ovanez.** Porțile acestui lot sînt deschise însă în ambele sensuri.

Între 31 august și 2 septembrie, sala Floreasca va găzdui finala campionatului republican de copii (pînă la 12 ani și pentru categoria 13—14 ani) individual și pe echipe (sistemul „Cupei Corbillon").

Apoi, peste cîteva zile (3—5 septembrie), de data aceasta în sala Dinamo, se va desfășura finala campionatului republican individual al juniorilor. În continuare (6—8 septembrie), tot la Dinamo, este programat returul campionatului național pe echipe la juniori (10 formații masculine și 8 feminine).

MINIATLETISMUL — CALEA MODERNĂ A ATLETISMULUI DE MASĂ ȘI DE PERFORMANȚĂ

(Urmare din pag. 1)

aspecte noi în privința capacității biologice a elevilor noștri (în cadrul testului de rezistență, elevi de 13—14 ani au alergat 18—25 km); este paradoxal că programele de educație fizică prevăd încă de la clasa I alergări, sărituri, aruncări, dar ca mijloace ale gimnasticii de bază, iar atletismul mult mai tîrziu. Fără îndoială că gimnastica de bază trebuie să cuprindă aceste elemente, dar, în general, cu alte sarcini comparativ cu alergările, săriturile și aruncările atletice. În același timp, specialiștii sînt de acord că alergările, săriturile și aruncările atletice constituie mijloacele cele mai naturale ale educației fizice. Atunci, de ce ele să nu fie predate de la vîrstele mici cînd exercițiile natural-utilitare (ca și înotul) sînt mai necesare?

Pornind de la aceste considerente generate de practica înaintată și de la noile caracteristici biologice și psihologice ale tinerei generații **devin necesare o serie de modificări structurale în optica și metodica pregătirii viitorilor campioni în atletism.**

ÎN PRIMUL RÎND, ÎN PRIVINȚA VÎRSTEI, se impune ÎNCEPEREA PRACTICĂRII ATLETISMULUI DE LA 7—8 ANI, în cadrul școlilor, ca mijloc de dezvoltare fizică și pregătire inițială deosebit de importantă pentru cei talentați; tot de la această vîrstă se pot constitui grupe de miniatleți la școlile sportive.

Fără îndoială că începerea la această vîrstă a practicării atletismului ridică o serie de probleme serioase. Nu va duce ea la o forțare, dăunătoare atît sănătății cît și performanței — prin plafonare timpurie? Nu este mai nimerit oare să se urmeze calea „clasică" și anume, pînă la 12—13 ani educație fizică generală și apoi practicarea specializată a diferitelor sporturi, inclusiv a atletismului?

Practicarea atletismului de la 7—8 ani, pe baza unei metodici științifice, adecvate particularităților de vîrstă nu duce la forțare ci, din contra, are o importantă contribuție la dezvoltarea capacității organismului copiilor din simplul dar esențialul motiv că se elimină graba în procesul de învățare-perfecționare a tehnicii și calităților fizice.

Metodica adecvată trebuie să se caracterizeze prin următoarele note: **gradare, multilateralitate** (poliatloane), caracter de **întrecere-joc, reconsiderarea datelor fiziologice** referitoare la posibilitățile de adaptare la efort ale copiilor, **control medical sistematic. O astfel de metodică va forma în masele de copii deprinderi temeinice în atletism,** cu urmări din cele mai pozitive atît pentru atragerea și menținerea în activitatea atletică a unei bune părți din tineretul școlar cît și pentru crearea unei baze tehnice și fizice solide a viitorilor performeri.

În al doilea rînd, în privința folosirii concursurilor, se impune o schimbare de optică. Trebuie părăsită cu curaj formula: pregătire îndelungată și apoi concurs. Întrecerea, concursurile sistematice fiind caracteristice metodicii vîrstelor mici, vor fi des folosite în procesul de predare a exercițiilor atletice. De asemenea, este necesar să se stabilească un sistem competițional propriu pentru miniatleți: de la 8—9 ani campionat pe școală, pe localitate, pe județ, precum și crosuri școlare de la 9—10 ani.

În scopul traducerii în viață a sugestiilor de mai sus, considerăm necesar ca **Biroul federației de atletism să dezbată aceste probleme vitale pentru dezvoltarea atletismului,** iar pe baza propunerilor colegiilor și comisiilor centrale ale federației, să ia hotăriri în privința categoriilor de vîrstă, a distanțelor, materialelor de aruncări, a metodicii de predare și a sistemului de desfășurare a concursurilor.

Unde mergem?

AZI

ATLETISM. **Stadionul Republicii, ora 15,** campionatele naționale de seniori.

HALTERE. **Sala Giulești, ora 17:** „Cupa de vară" pentru seniori și juniori.

TIR. **Poligonul Domnești, ora 9:** campionatele naționale de seniori (probele de gionț).

HANDBAL. **Teren Constructorul, ora 18:** Constructorul — Voința București (f. B).

CAIAC-CANOE. **Lacul Snagov, ora 9:** finalele campionatelor naționale de seniori.

OINĂ. **Stadionul Tineretului, ora 9:** turneul final al „Cupei U.T.C.".

MÎINE

ATLETISM. **Stadionul Republicii, de la ora 15:** campionatele naționale de seniori.

RUGBY. **Stadionul Ghencea, ora 9:** Grivița Roșie — Rulmentul Bîrlad, **ora 10.30:** Steaua — Politehnica Iași (div. A).

HALTERE. **Sala Giulești, ora 9:** „Cupa de vară".

TIR. **Poligonul Domnești, ora 8.30:** campionatele naționale de seniori (probele de gionț).

HANDBAL. **Terenul Tineretului, ora 9:** Universitatea București — Dinamo Brașov (m. A); **teren Dinamo, ora 11:** Dinamo București — Dinamo Bacău (m. A).

OINĂ. **Stadionul Tineretului, ora 9:** turneul final al „Cupei U.T.C.".

FOTBAL. **Stadionul Republicii, ora 11:** Progresul Buc. — C.F.R. Cluj (div. A); **stadionul Dinamo, ora 16:** Dinamo Buc. — Dinamo Bacău (div. A), **ora 12.30:** Dinamo Buc. — Dinamo Bacău (tineret-rezerve), **ora 14.30:** București — Budapesta (juniori); **stadionul Politehnica, ora 11:** Sportul studențesc — Oțelul Galați (div. B); **stadionul Dinamo, ora 10:** Dinamo Obor — Olimpia Giurgiu (Cupa României); **stadionul Progresul, ora 13:** Progresul Buc. — C.F.R. Cluj (tineret-rezerve); **teren C.P.B., ora 9:** C.P.B. — Mașini unelte Buc. (Cupa României), **ora 11:** Tarom — Unirea Mînăstirea (Cupa României); **teren I.A.R.A., ora 11:** I.A.R.A. — Sportul muncitoresc **Buc. (Cupa României).**

— FOTBAL —

Redactorii și colaboratorii noștri vă informează despre ultimele noutăți din taberele celor 16 echipe, gata să se alinieze în fața dv.

MÎINE, ETAPA INAUGURALĂ A DIVIZIEI A!

- **U.T.A. evoluează în fața deținătorilor trofeului Petschowschi**
- **Dobrin - Adamache — un „duel" între „mexicani"**
- **Se va produce o revanșă a Stelei ?**
- **Băcăuanii fără Dembrovschi, dinamoviștii bucureșteni cu... Dumitrache**
- **Un atractiv matineu (Progresul — C. F. R. Cluj) — în deschiderea stagiunii**

Avancronica nr. 1

Prima etapă... Prima avancronică... Condeiul nerăbdător o ia înaintea mîngii și așterne primele gînduri despre partidele inaugurale ale celei de a 53-a ediții a campionatului diviziei A.

Mai mult ca de obicei, sarcina primei avancronici este mai dificilă, coeficientului obișnuit de imprevizibil — exprimat plastic de teza „balonul este rotund" (..și sare cum și unde nu te aștepți) — adăugîndu-i-se sporul de incertitudini pe care îl încearcă orice spectator înaintea unei premiere de stagiune. Cunoscînd bine capacitatea actorilor, nu poți, totuși, anticipa valoarea premierei, tributară întotdeauna unei sume de factori și elemente care pot concura sau pot lipsi...

Mai ales înaintea primei etape, deci, șansele tuturor echipelor sînt demne de luat în considerare, favoriții fiind greu și riscant de numit.

Să încercăm, totuși, să prefațăm etapa I, pregătindu-ne pentru posibilele erori de anticipare scutul scuzei eterne : „te pui cu fotbalul ?"

PROGRESUL — C.F.R. CLUJ. Marea dorință a gazdelor de a păși cu dreptul pe prima scenă fotbalistică a țării — după un an de... rătăcire în divizia secundă — se va traduce, probabil, printr-o victorie. Un „X", ca să nu mai vorbim de un „2" ar fi taxate ca surprize.

DINAMO BUCUREȘTI — DINAMO BACĂU. Pe vremuri, acest joc era considerat „în familie". În ultimii ani, însă, „fratele" de la Bacău și-a arătat ambițiile din ce în ce mai expresiv. E adevărat că gazdele joacă cu Dinu și Dumitrache și că băcăuanii vin la București fără singurul fotbalist român cu statuie. Toți pronosportiștii vor juca la acest meci „1". Poate doar pe malul Bistriței, vreun sentimental...

JIUL — U.T.A. O echipă solidă, de netrecut în jocurile susținute la Petroșani, împotriva campioanei. Sub razele „Trofeului Petschowschi", care va fi decernat — înaintea jocului — celui mai sportiv public din țară în ediția trecută, partida se anunță o elevată pledoarie pentru fotbal.

PETROLUL — POLITEHNICA IAȘI. Elevii lui Cernăianu au de partea lor terenul și marea dorință de a se reabilita după un final de campionat penibil ; la rîndul lor, ieșenii vin la Ploiești cu un „cîrmaci" nou, talentat și ambițios, Gil Mărdărăscu. Un pronostic realist s-ar putea da prin... min. 80 al jocului.

C.F.R. TIMIȘOARA — UNIVERSITATEA CRAIOVA. Fotbaliștii de pe Bega întîlnesc, din prima etapă, o „piatră de încercare" foarte... colțoasă, ambiția oltenilor nemaiavînd nevoie de vreo recomandare specială. Cunoașteți pe cineva care vă poate indica rezultatul meciului ? Noi nu.

FARUL—STEAUA. Meciul se anunță o întrecere pasionantă, ambele echipe pornind în campionat cu mari ambiții. Deși la Constanța ambițiile Farului par a avea mai multă acoperire, Steaua se duce în orașul lui Ovidiu hotărîtă să nu încerce doar marea cu degetul.

UNIVERSITATEA CLUJ — RAPID. Giuleștenii sînt hotărîți să-și afirme din prima zi veleitățile cunoscute. Pe de altă parte, mai ales în prag de an universitar, clujenii țin la onoarea lor fotbalistică. Oricare va fi „sentința", la poalele Feleacului va fi cazină mare pentru smulgerea punctelor.

F. C. ARGEȘ — STEAGUL ROȘU. La Pitești, Dobrin începe atacul pentru un loc (pe teren) în echipa națională. Un „mexican" mai fericit ca el — Adamache — îi va sta în față. Pronosticul nostru ? Dobrin !

Marius POPESCU

DINAMO BUCUREȘTI — DINAMO BACĂU

Încredere și... prudență

Dinamo București s-a întors aseară din Italia. Se poate spune că ea este echipa care și-a verificat cel mai bine posibilitățile pentru noul campionat, ultimele ei partide de acest fel desfășurîndu-se în compania unor puternice echipe italiene. Rezultatele se cunosc. Ele nu pot decît să dea încredere dinamoviștilor. Încredere, dar nu și o supraestimare a posibilităților proprii, care ar putea fi periculoasă.

Antrenorul Nicușor va prezenta mîine, după toate probabilitățile, formația care a evoluat la Bologna, iar în linia de înaintare îl va introduce, desigur, și pe Dumitrache. Deci, va alinia următorul „11" : *Constantinescu— Cheran, Stoenescu, Dinu, Deleanu, Sălceanu, Nunweiller VI, Lucescu, Both, Dumitrache, Nuțu.*

Sub semnul întrebării : cuplul de înaintași centrali

După perioada de pregătire efectuată la munte, elevii lui V. Neagu și-au continuat antrenamentele la Bacău. Cînd toate lucrurile păreau bine puse la punct, s-a întîmplat accidentul lui Dembrovschi. Desigur că acest fapt a răsturnat calculele antrenorului Neagu, care s-a văzut nevoit să lucreze intens la omogenizarea unui nou cuplu de înaintași centrali.

Iată formația probabilă : *Ghiță—Kiss, Nedelcu, Velicu, Volmer, Vătafu, Duțan, S. Avram, Pană (D. Ene), Rugiubei, Florea.*

ILIE IANCU
coresp. principal

FARUL — STEAUA

Sătmăreanu — pe tușă

Joi, pe stadionul Ghencea, Steaua s-a antrenat în familie. Ultimul meci de verificare înaintea începerii campionatului Steaua a ținut să-l dispute cu echipa de tineret-rezerve, în care au evoluat Voinea și Dumitru Nicolae. Antrenorul Șt. Covaci a folosit toți jucătorii din lot. Singura absență : Sătmăreanu, care are o întindere de ligamente din partida de duminică cu Progresul București.

Tinerii jucători au dat o ripostă neașteptată. Scor : 4—3 (3—0) în favoarea primei echipe.

Formația probabilă pentru meciul de la Constanța : **Suciu — Mirăuță, Hălmăgeanu, Ciugarin, Vigu, Ștefănescu, Naom, Pantea, Dumitriu III, Iordănescu, Creiniceanu.**

Florin SANDU

Înlocuitorul lui Sasu dă satisfacție

După jocurile de verificare cu Olympiakos Pireu (4—2) și U.T.A. (1—2), constănțenii și-au accentuat pregătirile în vederea meciului cu Steaua. Oprea s-a încadrat, se pare, în linia de atac, astfel că el va putea suplini lipsa lui Sasu. Constănțenii, care au avut un final senzațional de campionat — victorii asupra lui Dinamo București, Steaua și Rapid — sînt hotărîți, în acest sezon, să-și mulțumească suporterii, încă de la început. Ceea ce înseamnă o victorie în partida cu Steaua. Iată formația probabilă : **Ștefănescu (Popa) — Stoica, Antonescu, Mareș, Piesa, Badea, Tănase, (I. Constantinescu), Oprea, Caraman, Tufan, Kallo (Ologu).**

C. POPA
coresp. principal

C.F.R. TIMIȘOARA — UNIVERSITATEA CRAIOVA

Un complex de inferioritate care trebuie să dispară

Repetiția generală a feroviarilor timișoreni înaintea „premierei" s-a desfășurat pe stadionul C.F.R., în compania echipei Progresul din campionatul județean. Partida a fost deosebit de utilă pentru proaspeții divizionari A, Progresul dîndu-le o replică viguroasă. Antrenorii formației feroviare au folosit jucătorii care vor evolua probabil în prima etapă : **Tatar (Corec) — Doncu, Mehedinți, Răcelescu, Speriosu, Gorduna, Hergan (Chiniuc), Floareș, Manolache, Nestorovici, Panici.**

Antrenorul P. Becker ne spunea după meciul de verificare : **„Trebuie să depășim complexul de inferioritate al diviziei B. Și cred că vom realiza acest lucru.**
(P. ARCAN — coresp. principal)

Cu gîndul la campionat și la „C. E. T."

„U" Craiova s-a pregătit atent pentru acest început de campionat, dar și cu gîndul la Cupa europeană a tîrgurilor. Pregătirile au vizat aceste două obiective. Miercuri, s-a făcut un joc-școală cu echipa de tineret, avînd drept scop verificarea posibilităților de recuperare a jucătorilor după jocul de duminică (n.n. cu Dunav Ruse). Joi s-a jucat în mod obișnuit, pentru verificarea pregătirii și conturarea formației. Partener : tot echipa de tineret-rezerve. Scor final : 4—1. Oblemenco (2), Neagu, Martinovici și, respectiv, Paris sînt autorii golurilor.

„Plecăm la Timișoara cu gîndul să facem fotbal și să luăm puncte. Cu toate că va fi greu, căci echipele nou promovate au, parcă, un plus de ambiție, noi sperăm într-un rezultat bun — ne-au spus, la unison, cei doi antrenori, Șt. Coidum și G. Nuțescu.

Formația probabilă : Pilcă — Niculescu, Deselnicu, Bitlan, Velea, Strîmbeanu, Ivan, Martinovici (Niță), Neagu, Oblemenco, Bălan. (ȘT. GURGUI — coresp. principal)

JIUL PETROȘANI — U.T.A

Meci dificil pentru elevii antrenorului Bălănescu

Revenită recent din Iugoslavia, echipa Jiul și-a continuat pregătirile la Petroșani. Joi, fotbaliștii din Valea Jiului au susținut un meci de verificare avînd ca parteneră, în prima repriză, pe divizionara C Știința Petroșani, iar în repriza secundă propria-i echipă de tineret. În prezent, jucătorii se află la Hațeg, unde se pregătesc în vederea dificilului meci pe care-l vor susține duminică în compania echipei U.T.A. Pentru acest meci, o singură indisponibilitate : fundașul M. Popescu, care este accidentat. **Formația probabilă : Stan — Georgescu, Georgevici, Stoker, Dobrescu, Cotormani, Remus Popa, Peronescu, Ion Constantin, Libardi, Naidin.**

S. BĂLOI
corespondent

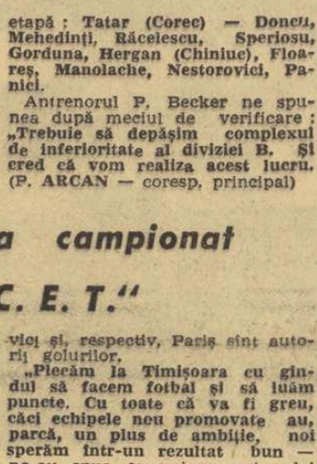

SANDU : — Poate pică măcar unul !

Lereter, bolnav

În această săptămînă, înaintea începerii noului campionat, fotbaliștii arădeni s-au antrenat zilnic. Miercuri, ei au susținut un meci amical la Constanța, cu Farul. Antrenorul Dumitrescu a fost mulțumit de evoluția elevilor săi, considerînd că echipa s-a prezentat la un nivel bun. Ieri, a avut loc ultimul antrenament general în vederea meciului cu Jiul. Un singur, dar important semn de întrebare la alcătuirea formației : Lereter este bolnav. Formația probabilă : **Gornea — Birău, Lereter (Calinin), Pojoni, Broșovschi, Axente, Petescu, Domide, Sima (Dumbrean), Otto Dembrovschi, Fl. Dumitrescu.**

După partida cu Jiul, fotbaliștii de la U.T.A. vor sosi luni seara în București, urmînd ca marți după-amiază să plece la Atena, în vederea meciului amical cu Olimpiakos.

F.C. ARGEȘ — STEAGUL ROȘU BRAȘOV

Bazil Marian — circumspect

Antrenamentelor zilnice ale fotbaliștilor de la F.C. Argeș li s-a adăugat miercuri un joc de verificare cu formația A.S. Armata, din campionatul județean. Componenții echipei au manifestat o poftă de joc deosebită. Cu toate acestea, antrenorul Bazil Marian privește cu circumspecție partida cu Steagul roșu : **„Meciul e foarte greu — i-am văzut pe stegari pregătindu-se la Brașov. Cunoscînd și potențialul formației brașovene, privesc cu toată seriozitatea acest joc".**

Formația probabilă : **Niculescu (Ariciu) — Pigulea Olteanu, Vlad, Ivan II, Prepurgel, Ștefănescu, Radu, Frățilă, Dobrin, Jercan.**

ION UDRESCU—coresp.

ADAMACHE : — Aoleu, ăstuia îi plac... boabele !

Desen de Al. CLENCIU

Ghergheli (entorsă) — indisponibil cel puțin o etapă

Reveniți la Brașov, după participarea în „Cupa municipiului București", fotbaliștii brașoveni și-au desfășurat pregătirile la Poiana Brașov astfel : marți a avut loc un antrenament de intensitate medie ; miercuri, un altul de intensitate maximă ; joi au susținut un meci de verificare cu Tractorul Brașov, pe care l-au cîștigat cu 3—1 prin punctele marcate de Dumitriu II, Györfi și Pescaru ; vineri a avut loc un joc-școală, iar pentru azi e prevăzut un scurt antrenament de menținere a capacității de efort. O indisponibilitate pentru meciul cu F.C. Argeș : Ghergheli are piciorul în ghips pentru 5 zile, în urma entorsei pe care a făcut-o în meciul cu Rapid. Formația probabilă : **Adamache — Ivăncescu, Jenei, Olteanu, Rusu, Pescaru, Cadar, Necula, Dumitriu II, Balint, Györfi.**

„U" CLUJ — RAPID

Studenții clujeni în fața celor mai grele examene

Studenții clujeni vor întîlni în primele trei etape competitoare de prim rang ale diviziei naționale A : Rapid, Steaua și U.T.A. De aceea, debutul „șepcilor roșii" este pregătit cu grijă, așa cum ne-a declarat antrenorul A. Sepci. În decursul acestei săptămîni, „U" Cluj a întîlnit echipele C.F.R. și Dermata, din localitate, cîștigînd cu 2—1 și, respectiv, 5—0. La antrenamente a participat întregul lot, cu excepția lui Codrea. Iată și formația probabilă : **Moldovan — Crețu, Pexa, Solomon, Cimpeanu, Munteanu, Anca, Uifăleanu, Ardeleanu, Adam, Barbu.**

Cu oxigenul... „Cupei Municipiului București"

Feroviarii bucureșteni și-au continuat zilnic pregătirile după cîștigarea „Cupei municipiului București", în vederea meciului de la Cluj. În ultimul joc de verificare, giuleștenii au evoluat joi în compania echipei divizionare C Chimia Tr. Măgurele. Scorul final (6—1) pare să indice buna dispoziție de joc a compartimentului ofensiv. Credem că pe aceasta s-a și bazat antrenorul M. Bărbulescu atunci cînd ne-a declarat că speră să obțină în fața universitarilor clujeni un rezultat bun.

Formația preconizată pentru partida cu „U" : **Rămureanu (Rădueanu) — Pop, Lupescu, Dan, Greavu, Dinu, Dumitru, Năsturescu, Strat, Neagu, Angelescu.**

A. PĂPĂDIE

PETROLUL — POLITEHNICA IAȘI

Incze IV, Mihăilă, Romilă și Lupea — în revenire de formă

Întreaga echipă a studenților ieșeni a participat la ultimele antrenamente înaintea startului. O revenire vizibilă înregistrează Incze IV, Mihăilă, Romilă și Lupea. Jucătorii sînt hotărîți să păsească cu dreptul în noua ediție a campionatului, lucru desprins și din declarația antrenorului secund E. Avasilichioaie : **„Nu vom mai avea durerile de cap din trecut. Sperăm să ne clasăm pe unul din primele opt locuri. Totul depinde de tinerii componenți ai formației noastre, care vor confirma sau infirma pronosticul meu. Vom vedea !".**

Echipa probabilă : **P. Iordache-Pal, Ianul, Lupea, Romilă, Mihăilă, Simionaș, Goliac, Lupulescu, Cuperman, Andrioaie.**

D. DIACONESCU — coresp. principal

Mocanu — fundaș central !

Petrolul și-a desfășurat pregătirile pe teren propriu, punînd accentul pe omogenizare. Este interesant un amănunt, legat de alcătuirea viitoarei formații : Mocanu, cunoscutul fundaș stîngă, va deveni... apărător central. Dar, iată echipa care va începe, după toate probabilitățile, partida de duminică : **Stelian — Gruber, Bădin, Mocanu, N. Ionescu, Iuhasz, Crîngașu, Dincuță, Cotigă, Moraru, Grozea.**

Antrenorul Cernăianu ne-a vorbit cu multă prudență despre meci : **„Pentru noi, Politehnica Iași a însemnat întotdeauna un adversar dificil, care ne-a dat probleme chiar la Ploiești. Să sperăm că echipa noastră va da randamentul așteptat, reintrarea lui Bădin constituind un stimulent pentru întreaga formație".**

A. VLĂSCEANU — coresp. principal

PROGRESUL—C.F.R. CLUJ

Nu numai lupta pentru cele două puncte

Reîntoarsă marți în Capitală, după un turneu de pregătire întreprins în U.R.S.S. echipa de fotbal Progresul București și-a continuat zilnic antrenamentele. Președintele clubului, tov. Ion Sfetcu, ne-a spus : **„Desigur, echipa noastră va lupta, la fiecare meci, pentru mult discutatele 2 puncte. Nici nu s-ar putea altfel. Ea va încerca însă să le obțină printr-un joc curat, spectaculos, mulțumindu-și suporterii și sub acest aspect". La rîndul său,** antrenorul Victor Stănculescu ne-a declarat : **„Sper că elevii mei nu se vor mulțumi numai cu dorința de a avea o comportare cît mai bună, ci vor depune toate eforturile pentru a o transforma în rezultate favorabile".**

Formația probabilă : **Manta (Zamfir) — Ad. Constantinescu, Măndoiu, Grama, Dumbravă, Marinescu (Filipescu), Beldeanu, R. Ionescu, Raksi (D. Popescu), Georgescu, M. Sandu.**

Clujenii contează pe experiența cîștigată

Feroviarii clujeni au efectuat în această săptămînă antrenamente zilnice, iar joi, ca punct final al pregătirilor, au susținut un joc cu echipa de tineret a celeilalte divizionare A din oraș, „U" (scor 2—2). Iată ce ne-au declarat, la sfîrșitul antrenamentului, antrenorii echipei clujene : **„Sperăm să realizăm saltul calitativ pe care-l așteptăm atît noi, cît și publicul. Credem că după un an de stadiu în divizia A am atins un nivel de maturizare în joc, care să ne îndreptățească să sperăm că ne vom clasa, la sfîrșitul campionatului, în partea de mijloc a clasamentului".**

Iată și echipa probabilă pentru meciul de duminică : **Mărculescu (Lenghel) — M. Bretan, Dragomir, Soos, Roman, Țegean, Cojocaru, S. Bretan, Soo, O. Ionescu (T. Popescu), Petrescu.**

„Trofeul Petschowschi" va fi decernat mîine publicului din Petroșani

Duminică, la Petroșani, înaintea meciului **Jiul — U.T. Arad**, va avea loc festivitatea de decernare a **„TROFEULUI PETSCHOWSCHI"**, oferit de ziarul nostru publicului din acest oraș, care în ediția trecută a campionatului s-a dovedit a fi cel mai sportiv.

LOTO — PRONOSPORT

Cîștigătorii săptămînii

Săptămîna aceasta se încheie cu cîștiguri din cele mai frumoase pentru participanții la sistemele Loto-Pronosport.

În fruntea cîștigătorilor săptămînii se situează participantul Enache Ion din Bușteni care a obținut la Loto, pe un bilet sfert, premiul de 100.000 lei. Avînd și un premiu de cat. B, la aceeași tragere, tot pe un bilet sfert, el a mai cîștigat încă 10.000 lei. Deci, în total 110.000 lei.

Important este faptul că jucînd un bilet care a fost valabil la ambele extrageri, cîștigătorul are dreptul să-și aleagă un autoturism și diferența în numerar.

La aceeași tragere participantul Hapreanu Tudor din Corabia a cîștigat un premiu de 54.309 lei, avînd și el dreptul să-și aleagă un autoturism. Dar celelalte premii de la tragerea Loto nu sînt frumoase ? 1 a 41.003 lei, 5 a 10.645 lei, 8 a 7.969 lei ș.a.

La Pronoexpres, în această săptămînă au fost atribuite un premiu de 41.622 lei, 1 a 39.104 lei, 2 a 8.324 lei, 4 a 8.173 lei ș.a.

La Loz în plic, și-au ridicat autoturismele în aceste zile următorii participanți : *Fodor Matei* — Timișoara — Dacia 1100 ; *Kraus Martin* — Sibiu Skoda 1000 M.B. ; *Dogaru Ion* — Brașov — Trabant 601 ; *Enescu Aristița* — București — Trabant 601 ; *Firfirică Elena* — Pitești — Trabant 601 ; *Zafiu Nicolae* — com. Brătășanca — Prahova — Trabant 601 ; *Matei Zamfir* — Tulcea — Trabant 601 ; *Negovschi Igor* — București — Skoda 1000 M.B. ; *Răducu M. Gheorghe* — com. Scorțoasa — Buzău — Trabant 601.

Ieri s-au prezentat să-și ridice autoturismele și cîțiva dintre cîștigătorii de la ultima tragere specială Loto : Eftimie Gheorghe — Bacău — Dacia 1300 ; Ciovică Emil — Brașov — Dacia 1300 ; Vartolomei Al. — Galați — Dacia 1300 ; Umbră Stan — Frasin — Ilfov — Dacia 1300 ; Mager Aurel — Arad — Moskvici 412 ; David Istvan — Cluj — Skoda 100 S ; Lungu C. Vasile — Plopeni — Prahova — Moskvici 408.

LOTO

NUMERELE EXTRASE LA TRAGEREA DIN 28 AUGUST 1970

EXTRAGEREA I :
20 65 34 33 79 15 25 56 59

Fond de premii : 450.848 lei

EXTRAGEREA a II-a :
39 90 50 83 57 47 60

Fond de premii : 430.596 lei din care report categoria A 10.879 lei.

Plata premiilor va începe în Capitală de la 5 septembrie 1970, pînă la 12 octombrie 1970, inclusiv ; în țară de la 8 septembrie 1970, pînă la 12 octombrie 1970, inclusiv.

Ședința Biroului F. R. Fotbal

(Urmare din pag. 1)

tatori spre stadioanele de fotbal. **Federația cere conducerilor cluburilor, secțiilor, jucătorilor, antrenorilor, arbitrilor, să acționeze pentru asigurarea desfășurării campionatului într-un spirit de deplină sportivitate,** eliminînd actele reprobabile ce se mai manifestă uneori pe terenurile de fotbal. Comisia centrală de competiții și disciplină are datoria să trateze în continuare toate abaterile cu maximum de exigență, deoarece corecta desfășurare a jocurilor reprezintă o condiție de bază pentru progresul fotbalului nostru.

Cu acest prilej, se reamintește secțiilor organizatoare **necesitatea respectării dispozițiilor Federației, cu privire la accesul în incinta terenurilor de joc ȘI LA ASIGURAREA DEPLINEI SECURITĂȚI A JUCĂTORILOR ȘI ARBITRILOR.**

Pentru atragerea mai largă a tineretului la practicarea fotbalului, **Federația recomandă tuturor cluburilor să studieze posibilitatea ACCESULUI LIBER AL COPIILOR LA MECIURILE DIN CADRUL CAMPIONATULUI NAȚIONAL.**

Pentru a oferi posibilitatea spectatorilor de a viziona evoluția echipelor favorite în condițiuni cît mai bune, se stabilește :

ECHIPELE DIVIZIONARE A DIN BUCUREȘTI ȘI VOR ORGANIZA JOCURILE ÎN AȘA FEL ÎNCÎT ELE SĂ NU SE DISPUTE „LA CONCURENȚĂ". În acest SENS, JOCURILE DIN CAPITALĂ SE VOR DESFĂȘURA ÎN CUPLAJ, iar în cazul cînd nu există un acord în această privință, echipa clasată mai slab va disputa jocul duminică dimineața sau simbătă după amiază.

JOCURILE DINTRE ECHIPELE BUCUREȘTENE SE VOR DISPUTA OBLIGATORIU ÎN CUPLAJ, ținîndu-se seama la programarea orelor, de clasamentul la zi al campionatului și de regulamentul în vigoare pentru asemenea cuplaje.

Federația obligă toate echipele divizionare să-și organizeze jocurile pe terenuri cu o capacitate și condiții corespunzătoare. În această direcție, **Federația își rezervă dreptul de a decide jocurile importante din orașele care dispun de stadioane mai mari decît cele care sînt proprietatea echipelor gazdă,** (ex. : București, Brașov, Timișoara etc.) să fie programate pe terenurile care oferă condiții mai bune de vizionare.

Echipele de tineret vor juca obligatoriu în deschiderea jocurilor diviziei A, iar în cazuri de forță majoră (vreme ploioasă) jocurile se pot organiza și pe alte terenuri, cu obligația ca acestea să corespundă cerințelor unor jocuri de campionat republican și să fie făcută din timp publicitatea necesară.

Arbitrii sînt chemați să dea dovadă de o conduită superioară în conducerea jocurilor, să pună în practică cerințele și concluziile consfătuirii arbitrilor din iulie 1970, pentru aplicarea corespunzătoare a regulamentului, pentru a asigura cursivitatea jocurilor, realizarea unui nivel tehnic superior, precum și crearea unei depline sportivități în teren.

F.R. Fotbal apelează la toți factorii de răspundere care se ocupă de activitatea fotbalistică, ca prin eforturi comune să asigure o organizare și desfășurare a noului campionat, precum și climatul etic necesar dezvoltării fotbalului tehnic, corect și spectaculos așa cum îl dorim cu toții.

★

În cadrul ședinței de ieri a fost analizat stadiul de pregătire a echipelor U.T.A. și Universitatea Craiova, angajate în competiții europene, ajungîndu-se la concluzia că se desfășoară progresiv. Ceea ce nu înseamnă însă că nu mai sînt probleme legate de efectivele restrînse de care dispun aceste echipe, de lipsa lor de preocupare în această direcție. La Universitatea Craiova, situația e mai dificilă și din cauza unor accidentări. Cu atît mai mult este necesar ca aceste echipe să dea cea mai mare atenție procesului de pregătire.

Stadiul de pregătire a celorlalte două formații românești participante la competițiile internaționale, Steaua și Dinamo București, va face obiectul discuțiilor într-o ședință ce se va ține săptămîna viitoare.

Socotim pozitivă măsura ce s-a luat ca antrenorii acestor patru echipe să urmărească meciurile cele mai importante pe care le vor susține echipele adverse, înaintea întrecerii directe.

★

Încheiem aceste rînduri, arătînd că plenara Comitetului federal va avea loc în ziua de 21 septembrie, la ora 9.30, ordinea de zi fiind următoarea :

1. **Analiza participării echipei noastre naționale la turneul final al C.M. de fotbal** (Raportor : **ION BALAȘ**).
2. **Întărirea cluburilor și a secțiilor de fotbal** (Raportor : **MIRCEA ANGELESCU**).
3. **Aprobarea regulamentului de organizare a activității fotbalistice** (Raportor : **ȘTEFAN SOCACIU**).

Interes major în jurul întrecerii studenţilor sportivi

(Urmare din pag. 1)

München se vor afla mulţi dintre participanţii clasaţi pe primele locuri la Torino. Apreciez în mod deosebit rezultatele din probele de ştafetă, cele din întrecerile feminine, precum şi evoluţia la sărituri a italianului Dibiassi. In ceea ce priveşte apariţia noilor recorduri mondiale, mai este încă timp...".

Galina Stepanova, înotătoarea sovietică clasată pe locul întîi la 100 m bras, este timidă ca o fetiţă. **„Ce să vă spun? Despre mine, în orice caz, nimic. Toţi participanţii la această competiţie mondială par a fi deosebit de bine pregătiţi, capabili de rezultate senzaţionale. Imi place foarte mult ambianţa, mă încîntă condiţiile de concurs şi sînt convinsă că rezultatele din Piscina Comunale ar onora orice competiţie de pe glob".** Cînd tocmai voiam s-o iscodesc cu privire la performanţa sa, la ceea ce doreşte să realizeze în viitor, Galina a făcut trei paşi iuţi şi s-a aruncat în bazin. Lucru care mie nu-mi era la îndemînă...

Printre arbitrii invitaţi de F.I.S.U. să oficieze la Universiadă, se numără şi doctorul Dan Chiriac. Rugîndu-l să ne vorbească despre competiţia de baschet, el ne-a spus: **„Sînt prezente aici 31 de echipe masculine. Intrecerile din multe grupe sînt evident disproporţionate din cauza marilor diferenţe de valori. In semifinale şi finale turneele vor fi însă foarte strînse. Prevăd meciuri care vor constitui o reală încîntare pentru iubitorii jocului cu mingea la coş. La fete, asistăm la un veritabil campionat european. Echipele U.R.S.S. Cehoslovaciei, Poloniei, Bulgariei şi României sînt cele mai bune de pe continent, astfel că fiecare meci reprezintă un derby. Echipa feminină a României poate aspira la un loc fruntaş. Mai dificilă e situaţia la băieţi, unde cvartetul aşilor este teoretic inabordabil."**

Starturile sportivilor români

In întrecerile de înot, care se încheie sîmbătă, cele două reprezentante ale noastre **Agneta Sterner** şi **Cristina Balaban** au avut comportări frumoase ocupînd locul IV la 100 m fluture şi, respectiv, locul V la 400 m liber. Iată rezultatele finalelor: **100 m fluture**: 1. **Lynn Colella (SUA) 1:06,0**, 2. Segrt (Iugoslavia) 1:06,0, 3. Daniel (SUA) 1:06,9, 4. Sterner (România) 1:11,1. 5. Oberste (R.F.G.) 1:12,1, 6. Medvedeva (U.R.S.S.) 1:12,7; **400 m. liber**: 1. **Evelyn Kossner (SUA) 4:43,7, - record universitar**, 2. Thomas (SUA) 4:49,9, 3. Smith (Canada) 4:53,9, 4. Litvinova (URSS) 5:01,4, 5. Balaban (România) 5:04,2, 6. Reinaud (Franţa) 5:08,3.

Turneul de tenis a dat prilej tînărului **Ion Santei** să înregistreze două succese în faţa nigerianului Orenule (6—2, 6—2) şi a francezului Cadot (6—2, 6—4). In schimb Sever Mureşan a fost depăşit net de valorosul cehoslovac Hutka: 0—6, 3—6.

La polo, deşi au jucat mai bine ca în meciurile precedente, românii au fost întrecuţi de suedezi cu 4—3 (2—0, 0—1, 1—1, 1—1), din cauza arbitrajului incorect al olandezului Bruck. Au marcat: Danielsen, şi Vierstadt (3), respectiv, C. Rusu, Popescu şi Frîncu.

Turneele de baschet nu ne-au adus satisfacţii. In cel feminin **U.R.S.S.—România 73—47** (37—27). Invingătoarele au prezentat o echipă foarte puternică cu 2 jucătoare peste 2 metri. Cele mai bune: Prokopenko (22 p), Nikilina (10 p), Sirokova (10 p), respectiv, Diaconescu (15), Taflan (10 p). La bărbaţi, în derbiul seriei: **Iugoslavia—România 95—70** (44—37). Cei şase componenţi ai echipei campioane mondiale (Kapicici, Simonovici, Jelevat, Solman, Kotaraţ, Cermak) au fost cei mai buni înscriind cele mai multe puncte. De la noi: Pîrşu (17), Georgescu (16), Tarău (14).

La volei, victorie facilă a băieţilor în partida cu Kuweitul 3—0 (4, 5, 4). S-au evidenţiat Porojnicu, Rotaru, Dumitrescu.

In programul de sîmbătă: la volei (m): **România—Coreea de Sud**; volei (f): **România—U.R.S.S.**; baschet (f): **România—Cehoslovacia**; floretă fete-turneul individual.

CULISE

● Toate cronometrajele utile întrecerilor Universiadei sînt asigurate de firma elveţiană Omega.

● *Intrucît şi-au anunţat participarea aproape 1000 de atleţi organizatorii s-au văzut nevoiţi să mărească numărul orelor de acces pentru antrenamente pe Stadio Comunale şi Campo Militare de la 8 la 14 ore pe zi.*

● *In cele trei zile de la inaugurare s-au consumat de către participanţi peste 200 000 de sticle de răcoritoare. Lucru explicabil, pentru că termometrul arată la prînz valori între 32 şi 34 de grade la umbră!*

BREVIAR

● FLORETĂ BĂRBAŢI: 1. Romanov (U.R.S.S.) **5 v, 2. Stankevici (U.R.S.S.) 4 v, 3. Dabrowski (Polonia) 3 v. ● POLO**: **U.R.S.S. — Bulgaria 7—1, Ungaria — Olanda 4—3; ● BASCHET**: (M): **U.R.S.S. — Japonia 123—69, Brazilia — Ungaria 69—63; ● VOLEI** (F): **Polonia — Iran 3—1, Brazilia — Cehoslovacia 3—0 (14, 19, 11) !!**

De două ori mai mulţi participanţi olimpici

Intr-o statistică publicată de „REVISTA OLIMPICĂ" organ al C.I.O., se evidenţiază faptul că numărul participanţilor la Jocurile olimpice s-a dublat în cursul ultimelor 10 olimpiade.

Dacă în anul 1928, la Olimpiada de la Amsterdam au fost înscrişi 3 292 concurenţi, reprezentînd 46 de ţări, la Ciudad de Mexico, în 1968, au participat 6 059 sportivi din 113 ţări.

Paralel cu aceasta se remarcă şi rolul crescînd al presei sportive: întrecerile Olimpiadei mexicane au fost relatate de 4 729 ziarişti.

TINERII TENISMANI ROMÂNI ÎNVINŞI

VERONA, 28 (Agerpres). — Echipele de tenis (juniori) ale Franţei şi Suediei îşi vor disputa finala „Cupei Vasco Valerio". Jucătorii francezi au întrecut echipa R. F. a Germaniei cu 5—0, iar Suedia a întrecut cu 4—1 formaţia Italiei. Rezultate din turneul de consolare: *Spania — România* 3—2; Iugoslavia — Italia B 3—2.

118 ECHIPAJE ÎN „RALIUL FRANŢEI"

Cel-de-al 15-lea Raliu automobilistic al Franţei se va desfăşura între 19 şi 27 septembrie. Startul se va da la Bandol, iar sosirea va avea loc la Nisa. La întreceri şi-au anunţat participarea 118 echipaje din Belgia, Anglia, R.F. a Germaniei, Luxemburg, Italia, Elveţia, Finlanda, Canada şi Franţa.

Primul gol al lui Estudiantes, marcat de Echecopar, a fost o greşeală evidentă a portarului olandez: iată-l pe Trejtel înălţîndu-se la minge, care-i va trece totuşi printre mîini...

Telefoto: A.P.-AGERPRES

DRAW-UL DE LA BUENOS AIRES COMENTAT LA ROTTERDAM

FEIJENOORD – o echipă care ştie să revină

Corespondenţă specială pentru SPORTUL

Probabil că nu spun un lucru deosebit, menţionînd că sîntem foarte mulţumiţi cu acest 2—2 obţinut de Feijenoord la Buenos Aires, în prima confruntare cu **Estudiantes La Plata**. Ziarele olandeze vorbesc despre bunul moral al lui **Feijenoord**. Normal, fiindcă după 60 de minute ne temeam de o înfrîngere la scor.

Acum — toate emoţiile fiind trecute... — ne gîndim serios că **Feijenoord** poate primi **„Cupa intercontinentală"** pe terenul din Rotterdam, la capătul meciului-retur. Este şi părerea antrenorului Happel: **„Estudiantes nu va avea cuvînt pe terenul nostru. La Buenos Aires am făcut două greşeli în apărare, care ne-au costat tot atîtea goluri. Feijenoord şi-a demonstrat marea clasă, tocmai prin faptul că a reuşit să anihileze acest handicap, aş spune, întîmplător".** Iar Rinus Israel, conducătorul caravanei olandeze în America de Sud afirmă că **„...greşelile portarului Trejtel puteau să schimbe un rezultat, care apare acum ca normal, după nota generală de desfăşurare a jocului".**

Evident, performanţa lui Feijenoord — fiindcă este desigur o performanţă — se datorează în primul rînd remarcabilei discipline de joc a acestei echipe. Ea ştie să iasă cu bine din cele mai grele momente, ceea ce este o mare calitate.

Iată ce scrie ziarul „DE TIJD", în comentariul său: **„Calmul şi disciplina echipei din Rotterdam s-au arătat arme deosebit de bune, tocmai pe stadionul înflăcărat din Buenos Aires".** Iar „ROTTERDAMS NIEUWSBLAD" notează: **„In repriza a doua, Feijenoord putea chiar să şi cîştige..."**. In sfîrşit, în „ALGEMEEN DAGBLAD" se consideră că **„...la Buenos Aires nu am asistat la o partidă mare, dar totuşi, la o partidă bună, care a adus şi revelaţia unei mari calităţi a lui Feijenoord: aceea de a şti să revină în joc, în orice situaţie. Rezultatul de 2—2 ne oferă excelente posibilităţi de start pentru returul din 9 septembrie".**

Casele de bilete ale stadionului Feijenoord (65 000 locuri) sînt luate cu asalt. Tot mîine (n.r. sîmbătă) se pun în vînzare şi biletele pentru primul meci Feijenoord — U.T.A., din etapa inaugurală a **„Cupei campionilor europeni"**, ediţia 70—71. Se dă ca pronostic o singură zi de „rezistenţă" pentru stocurile de bilete, la ambele aceste jocuri.

Rotterdamul trăieşte febra fotbalului...

Jean WRINCER

„Algemeen Dagblad" Rotterdam

FOTBAL MERIDIANE

In cursul săptămînii s-au disputat noi întîlniri în unele campionate naţionale.

ANGLIA. Liverpool—Crystal Palace 1—1; Southampton—Tottenham 0—0; Manchester United — Burnley 2—0; Arsenal—Huddersfield 1—0; Coventry City — Wolverhampton 0—1.

AUSTRIA. (a 3-a etapă). Wacker — F.C. Austria 1—1; Rapid — A.S.K. 3—1; Wiener Sport Klub — Voest Linz 5—1; Austria Salzburg — Viena 1—1. Conduce echipa First Viena cu 5 puncte, urmată de Rapid şi Austria Salzburg 4 p.

CEHOSLOVACIA: Slovan Bratislava — Slavia Praga 0—2; Sparta Praga — Spartak Trnava 1—0; Skoda Plsen — Banik Ostrava 0—1; Dukla Praga — Union Teplice 0—1; Kosice — Inter Bratislava 2—1; Tatran Presov — Z.V. Zilina 1—1.

U.R.S.S.: T.S.K.A. — Torpedo Moscova 3—1; S.K.A. Rostov pe Don—Zenit Leningrad 3—0; Torpedo Kutaisi — Şahtior Doneţ 4—1; Pahtakor Taşkent — Zaria Voroşilovgrad 1—1. In clasament conduce Spartak Moscova cu 28 p, urmată de Dinamo Moscova — 27 p.

ŞESTERNEV
Ţ.S.K.A. Moscova

PREVEDERI BRITANICE

● O nouă echipă a Angliei pentru C. M. 1974

Au fost sau nu zvonuri cele spuse în legătură cu probabila demitere a lui Alf Ramsey de la cîrma echipei Angliei, după terminarea campionatului mondial, nu se ştie... In orice caz, se pare că Ramsey se gîndeşte deja la „Cupa mondială" din 1974. El a stabilit o listă de tineri jucători care vor trebui urmăriţi cu atenţie în cursul sezoanelor viitoare. De remarcat, că în afara mai cunoscuţilor Hurst, Hughes, George şi Kidd, toţi sînt deocamdată doar speranţe, nume de care vom mai auzi probabil. Iată, mai jos, o listă a „posibililor", difuzată de presa britanică.

Portari: **Shilton** (Leicester), **Montgomery** (Sunderland); apărători: **Edwards** (Manchester U.), **Robson** (Derby), **Mills** (Ipswich), **Pardoe** (Manchester C.). **Smith** (Sheffield). **Pejic** (Stoke); mijlocaşi: **Dobson** (Burnley), **Hollins** (Chelsea), **Payne** (Crystal Palace). **McFarland** (Derby), **Harvey**, **Kendall** şi **Hurst** (toţi Everton), **Hughes** (Liverpool), **Booth**, **Towers**, **Doyle** (toţi Manchester C.), **Tood** (Sunderland). **Blockley** (Coventry); atacanţi: **George** (Arsenal). **Kindon** şi **Thomas** (Burnley), **Hudson** şi **Hutchinson** (Chelsea), **Kember** (Crystal Palace), **Royle** şi **Whittle** (Everton), **Whitham** (Liverpool), **Bowyer** (Manchester C.), **Kidd** (Manchester U.), **Robson** (Newcastle), **Channon** (Southempton), **Peryman** şi **Morgan** (Tottenham). **Brooking** (West Ham).

— CICLISM —

MICHAEL GÖRKE (R. D. G.) VICTORIOS ÎN „CRITERIUL JUNIORILOR"

CONSTANŢA, 28 **(prin telefon, de la trimisul nostru)**. — Ultima etapă, a patra, desfăşurată pe un circuit cu o splendidă panoramă în împrejurimile portului Constanţa, a fost, în fapt, o simplă formalitate pentru liderii cursei Görke şi Lötzsch. Aceştia au dominat cu uşurinţă şi o prospeţime surprinzătoare un pluton care părea obosit, singurii oameni mai vioi la sprinturi fiind clujeanul Eugen Imbuzan şi bulgarul Peicu Iankov. Astfel, cei doi sportivi din R.D. Germană au acumulat, tur după tur, un punctaj consistent, juniorii noştri fiind realmente surclasaţi.

CLASAMENTUL ETAPEI: 1. M. Görke 1h 07:05, 2 W. Lötzsch 1h 07:20, 3. Kobisch (RDG) 1h 07:45, 4. V. Pascale (C.S. Brăila) 1h 07:50, 5. N. Gavrilă (Steaua) 1h 08:03. CLASAMENTUL PE PUNCTE: 1. Lötzsch 38 p, 2. Görke 20 p. Iankov 7 p, 3. Imbuzan 5 p, Kobisch 4 p. CLASAMENTUL GENERAL: 1. M. Görke 6h 26:57, 2. W. Lötzsch 6h 26:53, 3. C. Camer (C.S. Brăila) 6h 28:28, 4. Kobisch 6h 28:37, 5. P. Kelemen (C.S. Mureşul) 6h 28:43.

In proba juniorilor mici primul loc a fost cucerit de clujeanul Iosif Naghi, urmat de constănţeanul N. Borcea şi V. Hoţa din Tg. Mureş. CLASAMENT GENERAL: 1. I. Naghi (CSM Cluj) 51:23, 2. V. Hoţa (C.S. Mureşul) 51:56, 3. I. Valentin (C. S. Brăila) 52:27, 4. A. Ciobanu (Voinţa Ploieşti) 52:27, 5. N. Voican (Şc, sp. 3 Buc.) 55:34.

Emil IENCEC

— CAIAC-CANOE —

(Urmare din pag. 1)

maniera în care au cîştigat, echipajul de caiac 4 — 1 000 m (Vernescu — Sciotnic — Iacob — Rujan) pentru că ne-a oferit cea mai frumoasă cursă a zilei.

Dacă finalele probelor olimpice nu au consacrat prea mulţi sportivi din provincie, în schimb ne-au oferit plăcutul prilej de a consemna prezenţa în start şi chiar pe... podium a unui mare număr de juniori, ale căror rezultate ne bucură cu atît mai mult cu cît nu putem să nu ne amintim că anul viitor Snagovul va fi gazda campionatelor europene deschise ale juniorilor. Să sperăm că tinerii vor confirma cît mai curînd valoarea dovedită. Ne gîndim la excelenţii fraţi Nemeş, dar şi la alţi canoişti şi caiacişti (şi caiaciste) remarcaţi în finalele de ieri.

Tot ieri s-au disputat şi cursele finale la canoe — simplu şi dublu (pentru care unele echipaje participante la proba de viteză s-au menajat cu grijă), care anunţau cîteva dueluri de mare atracţie, dominate de întrecerea echipajelor de dublu: Igorov — Suhov (Steaua) şi P. Maxim — A. Simionov (Dinamo).

Starturile n-au reunit un număr prea mare de fondişti (10 la C1 şi 13 la C2), dar valoarea acestora a fost concludent exprimată în desfăşurarea celor două curse la capătul cărora s-a confirmat existenţa unei garnituri extrem de puternice şi a unei „rezerve" cu mari perspective penrtu probele de canoe.

Au cîştigat — la C2 10 000 m — P. Maxim — A. Simionov, cu toată cursa tactică excelentă a echipajului A. Igorov — I. Suhov, şi A. Butelchin la C1 — 10 000 m, ultimul realizînd un „event de aur" în prima zi a finalelor.

Astăzi — finalele în următoarele 9 probe, începînd de la ora 8.30.

K1 — 500 M (F): 1. Viorica Dumitru (Dinamo) 2:10,3; 2. Demetra Angelescu (Steaua) 2:11,5, 3. Fănica Ditcov (Steaua) 2:11,6; K2 — 500 M (F): 1. A. Evdochimov — V. Serghei (Steaua) 1:56,5, 2. M. Nichiforov — M. Lovin (Dinamo) 1:57,4, 3. A. Răutu — P. Humă (Dinamo) 2:03,1; C1 — 1 000 M: 1. A. Butelchin (Dinamo) 4:19,0, 2. Gh. Sidorov (Dinamo) 4:19,4, 3. P. Năstase (Dinamo) 4:20,3; C2 — 1 000 M: I. Patzaichin — S. Covaliov (Dinamo) 3:49,9, 2. C. Manea — V. Calabiciov (Dinamo) 3:52,0, 3. E. Nemeş — S. Nemeş (Dinamo) 3:52,6; K1 — 1 000 M: 1. V. Roşca (Dinamo) 3:52,8, 2. C. Macarencu (Dinamo) 3:55,0, 3. I. Cozlov (Steaua) 3:56,9; K2 — 1 000 M: C. Coşniţă — V. Simiocenco (Steaua) 3:52,0, 2. N. Zabara — I. Negraia (Dinamo) 3:35,8, 3. N. Ilievici — N. Artimov (Steaua) 3:36,7; K4 — 1 000 m: 1. A. Vernescu — A. Sciotnic — I. Iacob — R. Rujan (Dinamo) 3:09,0, 2. Pocora — H. Ivanov — Timofan — I. Irimia (Steaua) 3:10,2, 3. E. Pavel — I. Dragulschi — S. Ivanov — R. Vartolomeu (Steaua) 3:10,9; C2 — 10 000 M: 1. P. Maxim — A. Simionov (Dinamo) 47:17,0, 2. A. Igorov — I. Suhov (Steaua) 47:22,5, 3. L. Varabiev — P. Buhaev (Dinamo) 48:10,5; C1 — 10 000 M: 1. A. Butelchin (Dinamo) 51:50,0, 2. D. Macarencu (Dinamo) 51:52,0, 3. T. Ditcov (Steaua) 51:55,0.

sportul în lume

AZI ŞI MÎINE LA STOCKHOLM

ATLEŢII DIN U. R. S. S. ŞI FRANŢA FAVORIŢI ÎN FINALA „CUPEI EUROPEI"

Astăzi şi mîine, la Stockholm — capul de afiş al sezonului atletic, finala masculină a „CUPEI EUROPEI", care reuneşte echipele U.R.S.S. (cîştigătoare a trofeului în primele două ediţii), Franţei, R. D. Germane, R. F. a Germaniei, Poloniei şi Italiei.

Echipa UNIUNII SOVIETICE, una dintre marile favorite, anunţă înlocuirea campionului european **Valeri Borzov** (accidentat) cu **Vladimir Sapeia** (la 100 m) şi juniorul **Korovin** (20,9 la 200 m). In schimb, se contează pe reintrarea lui **Dudin** la 3 000 m obstacole, **Karaşev** la greutate, **Skomorohov** la 400 m garduri şi **Sviridov** la 10 000 m. Punctele forte ale selecţionatei sovietice rămîn **Arzanov** (800 m), **Saneev** (triplusalt), **Lusis** (suliţă) şi **Bondarciuk** (ciocan). La înălţime, antrenorii i-au preferat, totuşi, pe **Gavrilov** (cu mai multă experienţă competiţională) tînărului K. **Sapka**, care a trecut recent 2,21 m.

„Dorim să confirmăm că victoria noastră din semifinala de la Zürich — a declarat antrenorul principal al ECHIPEI FRANCEZE, Robert Bobin, nu a fost întîmplătoare. Am mari speranţe că elevii mei, într-un mare progres anul acesta, vor cîştiga şi la Stockholm. Sarteur va reintra la 100 m, Sibon va alerga cursa de 800 m, iar la înălţime, între Gerard Lamy şi Henry Elliot, l-am ales pe primul. Acestea sînt singurele modificări din formaţie şi pentru a învinge, va trebui să pierdem cît mai puţine puncte la aruncări".

Formaţia **R. D. GERMANE** aliniază o garnitură completă, atuurile sale vizînd probele de sărituri şi aruncări: **Beer** — 8,10 m la lungime, **Nordwig** — 5,45 m — prăjină, **Drehmel** — 16,80 m — triplusalt, **Briesenick** — 20,36 m — greutate, **Theimer** — 71,56 m — ciocan, **Stolle** — 90,64 m — suliţă şi **Thorith** — 62,56 m — disc. La Stockholm va fi prezent şi campionul european pe distanţa de 10 000 m, **Jürgen Haase**, creditat cu 28:26,0 în acest sezon. Alături de ei, **Schenke** (10,1 pe 100 m în acest an). **Eisenberg** (13:41,6 pe 5 000 m) şi **Siebeck** (13,5 pe 110 mg), vor avea de asemenea un cuvînt de spus în întrecerile respective.

O altă favorită la unul din primele locuri este selecţionata atleţilor din R. F. A GERMANIEI, din care va lipsi doar **Thomas Jordan** (45,4 la 400 m) înlocuit cu **Schloeske** — 45,9. Vest-germanii contează mult pe punctele ce le pot dobîndi **Eigenherr** (20,7 — 200 m), **Kamper** (1:45,6 — 800 m), **Norpoth** (13:34,6 — 5 000 m), **Nickel** (13,5 — 110 mg), **Reibert** (50,0 — 400 mg), **Schwarz** (8,35 m — lungime), **Birlenbach** (20,35 m — greutate) şi **Neu** (63,98 m — disc).

Delegaţia Poloniei va fi condusă de **Jozef Schmidt** (34 de ani), reintrodus în echipă pe baza ultimului său rezultat (16,53 m — triplusalt), şi va mai cuprinde, printre alţii, pe **Nowosz** (10,2 — 100 m), **Werner** (45,9 — 400 m), **Szordykowski** (3:40,4 — 1 500 m), **Antezak** (18,87 m — greutate), în locul lui **Komar**, şi **Nikiciuk** (83,70 m — suliţă). In sfîrşit, reprezentativa **ITALIEI** cu **Liani** (13,7 — 110 mg), **Azzaro** (2,17 m — înălţime), **Dionisi** (5,35 m — prăjină), **Gentile** (16,72 m — triplusalt) nu va putea evita, credem, ultimul loc.

Pronosticul nostru: U.R.S.S. sau Franţa, urmate de R. F. a Germaniei, R.D. Germană, Polonia şi Italia.

Francezul Jacques Pani, unul din favoriţii probei de lungime.

TOM BOGS ŞI-A PĂSTRAT CENTURA

Două titluri continentale puse în joc la Copenhaga

COPENHAGA, 28. — In Palatul Sporturilor din Copenhaga, în faţa a 6 000 de spectatori, pugilistul danez *Tom Bogs* (26 ani) şi-a păstrat titlul de campion european la categoria mijlocie, învingînd la puncte în 15 reprize pe englezul *Chris Finnegan*. Campion olimpic la Jocurile Olimpice de la Ciudad de Mexico, *Finnegan*, neînvins în 15 meciuri ca profesionist, a opus o aprigă rezistenţă campionului european. Schimburi dure de lovituri au caracterizat acest meci, în care *Bogs* şi-a adjudecat victoria de justeţe.

In cadrul aceleiaşi gale, francezul *Rene Roque* şi-a păstrat la rîndul său titlul de campion european la cat. super-uşoară, terminînd la egalitate în 15 reprize cu danezul *Borge Krogh*.

PE PISTELE DE ATLETISM

Cu prilejul unui concurs atletic desfăşurat la Vilnius, tînărul sportiv **sovietic KESTUTIS ŞAPKA a sărit la înălţime 2,21 m** — cea mai bună performanţă europeană a sezonului.

★

Meciul atletic dintre echipele masculine ale Cehoslovaciei şi Norvegiei, desfăşurat la Oslo, s-a încheiat cu scorul de 117—95 puncte în favoarea sportivilor cehoslovaci. Rezultate din ziua a doua: **lungime** — Haugland (N) 7,68 m; **3 000 m obstacole** — Engen (N) 8:49,0; **ciocan** — Hajek (C) 61,52 m; **200 m plat** — Kynos (C) 21,4; **5 000 m** — Kvalheim (N) 14:09,6.

★

La Madrid s-au întîlnit selecţionatele feminine de atletism ale Spaniei şi Greciei. Gazdele au obţinut victoria cu scorul de 71—46.

AL DOILEA PELÉ...

RIO DE JANEIRO, 28. In familia celebrului fotbalist brazilian Pelé s-a născut al doilea copil. Soţia lui Pelé — Rosemary Cholby — şi noul născut se simt bine, iar Pelé a hotărît să dea băiatului numele său **Edson Arantes Do Nasecimento-Fliho.** După cum se ştie, primul copil al lui Pelé este o fetiţă, născută la 1 ianuarie 1967.

TELEX ● TELEX

Veliştii italieni au ocupat primele 6 locuri în campionatul european de yahting (stradine) desfăşurat în largul Insulei Bendor. Victoria a revenit echipajului format din fraţii Robert şi Virgilio Vigano.

■

In turneul internaţional de tenis de la Istanbul s-au desfăşurat optimile de finală. Iată cîteva rezultate: Franulovici — Moore 6—2, 6—1; Alexander — Contet 5—7, 7—5, 6—4; Spear — Tetikbas 6—0, 6—2; Hewitt — Pokorny 6—1, 6—2; Dent — Jauffret 7—5, 6—3.

■

Selecţionata de hochei pe iarbă a R. D. Germane a susţinut la Moscova un meci amical cu reprezentativa U.R.S.S. Intîlnirea s-a încheiat cu scorul de 2—1 (1—1) în favoarea gazdelor.

■

Meciul dintre echipele feminine de baschet ale Bulgariei şi Ungariei, disputat la Kiskunfelegyhaza, a revenit sportivelor bulgare cu scorul de 83—74 (42—34).

■

Selecţionatele feminine de volei ale Japoniei şi Poloniei s-au întîlnit într-un meci amical la Cracovia. Au cîştigat sportivele japoneze cu scorul de 3—0 (15—11, 15—4, 15—8).

■

In semifinalele turneului de tenis de la South Orange (New Jersey), jucătorul sovietic Aleksandr Metreveli l-a eliminat cu 8—6, 8—6 pe americanul Dick Stockton, în timp ce australianul Rod Laver l-a învins cu 6—4, 6—4 pe Tonny Parun (Noua Zeelandă).

■

Turneul internaţional de hochei pe gheaţă de la Moscova a continuat cu meciul dintre formaţiile Sibir Novosibirsk şi Esset (Finlanda). Au învins hocheiştii sovietici cu scorul de 7—5 (4—1, 1—4, 2—0).

■

Tradiţionala cursă ciclistă Bordeaux — Paris se va disputa anul acesta la 6 septembrie, pe distanţa de 611 km (cel mai lung traseu din istoria probei). Printre cei înscrişi se află francezii Aimar, B. Guyot, Delisle, danezul Mortensen, belgianul Van Springel, englezul Brian Jolly.

-ultimele ştiri-ultimele rezultate-ultimele ştiri-

În meci revanşă

DYNAMO BERLIN — DINAMO BUCUREŞTI 12-9 (5-4)

In meciul revanşă de ieri (primul joc a revenit handbaliştilor Bucureşteni cu scorul de 10—9). Cele două formaţii n-au mai oferit satisfacţii spectatorilor. Acest lucru s-a datorat în mare măsură oaspeţilor care au practicat un joc excesiv de dur, îndeosebi în apărare. Bucureştenii (mai tehnici) în loc să găsească metodele tactice necesare depăşirii adversarilor s-au complăcut în acest joc. La scăderea nivelului valoric al partidei a contribuit şi arbitrajul prestat de cuplul C. Căpăţînă — T. Ene (Buzău). Scor final: 12—9 (5—4) pentru Dynamo Berlin. Principalii **realizatori: Schmidt (4), Rost (3) pentru oaspeţi şi Licu (3), Dinea (2) pentru gazde. (Gh. R.)**

Turneul internaţional de volei junioare

TOPLIŢA, 28 (prin telefon de la N. Mateescu). In cea de a treia etapă a turneului internaţional de volei junioare care se desfăşoară în localitate, echipa primă a României a avut zi de odihnă. Formaţia secundă a ţării noastre a întîlnit Polonia în faţa căreia a avut o evoluţie mai bună decît în ajun. Dar, fiind mai experimentate, şi cu o formaţie bine pusă la punct, polonezele au cîştigat cu 3—0 (5, 6, 8). Din echipa noastră s-a remarcat Mariana Milea.

In continuare a avut loc partida dintre Slovacia şi Bulgaria. Victoria a revenit echipei bulgare cu 3—0 (11, 7, 3). De la învingătoare s-au impus Mineva şi Koseva, iar de la Slovacia, Janekova şi Moulisova. Programul de sîmbătă: Slovacia—Polonia şi România A—Bulgaria.

ACUZATORII LUI BOBBY MOORE ARESTAŢI LA BOGOTA!

Cercetările, care continuă la Bogota în aşa zisa „afacere Bobby Moore", au luat o turnură senzaţională. In cursul zilei de ieri, poliţia columbiană a arestat pe bijutierul Danilo Rojas, care depusese plîngere împotriva celebrului fotbalist englez, ca şi pe numitul Alvaro Suarez, fost prim martor al acuzării în proces. S-a dovedit că cei doi au procedat la o adevărată înscenare a pretinsului furt de bijuterie, în magazinul lui Rojas, în scopul de a şantaja pe Bobby Moore şi pe conducătorii naţionalei de fotbal a Angliei, aflată la perioada respectivă înaintea meciurilor turneului final al C.M.

Cele două arestări operate la Bogota întăresc din nou verdictul de nevinovăţie acordat marelui jucător englez.

„Cupa Davis" STAN SMITH VA JUCA NUMAI LA DUBLU

Cu cîteva ore înaintea tragerii la sorţi a ordinii jocurilor în finala „Cupei Davis", la Cleveland s-a anunţat componenţa definitivă a echipelor. S.U.A. va prezenta pe **Arthur Ashe şi Cliff Richey** la simplu, iar perechea **Stan Smith — Bob Lutz** va juca dublul. Echipa R. F. a Germaniei beneficiază de doi titulari, **Wilhelm Bungert şi Christian Kühnke**, rezerve fiind **H. Fassbender şi Ingo Buding.**

● ALAIN MOSCONI a stabilit un nou record al Franţei în proba de 100 m fluture — 59,0 cu prilejul unui concurs de nataţie la Aix-en-Provence. Vechiul record îi aparţinea cu timpul de 59,5.

Redacţia şi administraţia: str. Vasile Conta nr. 16; telefoane: centrală 11 10 05, secţia corespondenţi 11 51 09, interurban 2 şi 286; telex: sportrom buc 180. Tiparul: I.P. „Informaţia", Bucureşti 40368

PROLETARI DIN TOATE ȚĂRILE, UNIȚI-VĂ !

sportul

ZIAR AL CONSILIULUI NAȚIONAL PENTRU EDUCAȚIE FIZICĂ ȘI SPORT

ANUL XXVI — Nr. 1007 (6441) | 4 PAGINI 30 BANI | Duminică 30 august

LUPTA PENTRU MEDALIILE DE CAMPIONI MONDIALI UNIVERSITARI DIN CE ÎN CE MAI ATRACTIVĂ

● Au luat sfîrșit întrecerile înotătorilor ● Vasile Costa pe locul IV ● Ecaterina Iencic—Stahl în finală la floretă ● Voleibalistele au pierdut primele meciuri

Participanții la Universiadă pot fi văzuți, deseori, făcînd schimb de insigne. În imaginea de mai sus au fost surprinși, într-un astfel de moment, și doi sportivi din delegația țării noastre, poloiștii Claudiu și Corneliu Rusu.

CAMPIONATELE NAȚIONALE DE ATLETISM

LIA MANOLIU, PERFORMERA ZILEI: 59,48 m — NOU RECORD LA DISC!

● Patru campioni balcanici întrecuți ! ● Cîteva rezultate cu rezonanță ● La ștafetă, juniorii au evoluat excelent ● Cinci tineri pentru prima oară campioni

Întrecerile „naționalelor" de atletism ale seniorilor, programate pe atît de familiarul stadion al Republicii, au debutat ieri sub frumoase auspicii. Abia se încheiase formalitatea seriilor cursei feminine de 400 m și mai înainte ca spectatorii să-și ocupe locurile cele mai convenabile (într-o tribună totuși prea goală pentru un asemenea eveniment) și iată... prima bombă !

Discul lansat de LIA MANOLIU, după un zbor însoțit de murmurele privirilor, a atins gazonul dincolo de stegulețul tricolor marcînd cei 59,22 m ai recordului republican. Arbitrii fixează capătul ruletei, întind bine panglica de oțel și Lia nu-și mai poate reține bucuria. IMEDIAT APAR PE TABELA DE AFIȘAJ CELE PATRU CIFRE ALE UNUI NOU RECORD: 59,48 M ! BRAVO LIA !

Aruncarea discului a fost, de altfel, cloul reuniunii inaugurale, nivelul său calitativ fiind cel mai ridicat din toate concursurile noastre cu caracter național. Dovada o găsiți la fișierul de rezultate.

O altă probă **de ridicat nivel a fost și cea de triplu.** Cei doi favoriți **(Carol Corbu și Șerban Ciochină)** s-au încălzit mai greu, dar aproape cu fiecare săritură ei s-au schimbat la conducere. După ce Ciochină a sărit 16,40 m se credea că el avea să fie cîștigător și că încă un campion balcanic avea să fie înfrînt. Dar Corbu s-a concentrat îndelung și a pornit hotărît. **Rezultatul : 16,68 m, la o săritură măsurată la urma umărului atletului, CĂZUT ÎNAPOI. Altfel poate că acum am fi vorbit despre un nou record al țării.**

Lia Manoliu a mai făcut un pas spre 60 de metri
Foto : A. NEAGU

Excelent s-a comportat și **Mariana Filip** căreia i-a lipsit doar o singură zecime de secundă pînă la recordul de

Romeo VILARA

(Continuare în pag. a 4-a)

La Craiova

CAMPIONATUL BALCANIC DE CĂLĂRIE

CRAIOVA, 29 **(prin telefon, de la trimisul nostru).** La ora cînd aceste rînduri văd lumina tiparului, pregătirile pentru începerea întrecerilor celei de a III-a ediții a Campionatului Balcanic de călărie s-au încheiat. La baza hipică amenajată în Parcul Poporului din localitate nu mai este de făcut nici un retuș. Începînd de duminică, toți cei 68 de concurenți, din cele patru țări participante, își vor disputa, pe parcursul a 8 zile, titlurile balcanice.

În cadrul ședinței tehnice, care s-a ținut sîmbătă seara, TOȚI ȘEFII DE DELEGAȚII S-AU ARĂTAT MULȚUMIȚI DE CONDIȚIILE DE CONCURS, STABILINDU-SE TOTODATĂ ȘI PROGRAMUL ZILNIC AL BALCANIADEI.

Un amănunt tehnic demn de menționat : **pentru prima dată la un concurs hipic organizat la noi în țară va fi folosit cronometrajul electric, care are la bază un sistem bazat pe celule fotoelectrice, realizat de maiorul Gh. Mateescu, de la clubul Steaua. Paralel cu întrecerile propriu-**

zise se vor DESFĂȘURA ȘI LUCRĂRILE CONFERINȚEI ȚĂRILOR BALCANICE, în cadrul căreia se vor dezbate probleme cu caracter tehnic privind organizarea viitoarei ediții a campionatului balcanic, ce va avea loc în Iugoslavia.

La ora 14.30, trompeții vor suna semnalul de deschidere a celei de a treia ediții a CAMPIONATULUI BALCANIC DE CĂLĂRIE — CRAIOVA 1970.

Iată, de altfel, programul primei zile : ora 14.30 — festivitatea de deschidere ; ora 15.30 — proba de obstacole (juniori) — campionatul individual (proba nr. 1) ; ora 17 — proba de obstacole (seniori) — campionatul individual (proba nr. 1).

Emanuel FÂNTÂNEANU

ARBITRI ROMÂNI DE FOTBAL ÎN CUPELE EUROPENE

Trei importante întîlniri din cadrul competițiilor europene ce urmează să se desfășoare în zilele ce vin vor fi conduse de arbitri români.

Este vorba, în primul rînd, de meciul dintre **CAGLIARI** și **ST. ETIENNE („Cupa campionilor europeni")**, care va fi condus de **Gheorghe Limona. Cornel Nițescu** va arbitra partida dintre formația islandeză **AKUREYRI** și echipa elvețiană **F.C. ZURICH, jocul contînd pentru „Cupa cupelor".**

În sfîrșit, o brigadă de arbitri români, avîndu-l la centru pe **Aurel Bentu** și la linie pe **Gr. Bîrsan** și **N. Cursaru,** va conduce partida **SPARTAK TRNAVA — OLYMPIQUE MARSEILLE, în cadrul „Cupei europene a tîrgurilor".**

PROGRAMUL PRIMEI ETAPE A CAMPIONATULUI DIVIZIEI A LA FOTBAL

București : PROGRESUL — C.F.R. CLUJ (stadionul Republicii, de la ora 11 ; stadionul Progresul, de la ora 13 : meciul dintre echipele de tineret-rezerve);
București : DINAMO BUCUREȘTI — DINAMO BACĂU (stadionul Dinamo, de la ora 16 ; partida dintre echipele de tineret-rezerve va începe la ora 12,30) ;
Petroșani : JIUL — U. T. ARAD ;
Pitești : F. C. ARGEȘ — STEAGUL ROȘU ;
Ploiești : PETROLUL — POLITEHNICA IAȘI ;
Timișoara : C.F.R. — UNIVERSITATEA CRAIOVA;
Constanța : FARUL — STEAUA ;
Cluj : UNIVERSITATEA — RAPID.

CĂDERE DE CORTINĂ LA SNAGOV

MANȘA A II-a A FINALELOR — UN SPECTACOL SPORTIV DE EXCELENTĂ CALITATE

Demonstrațiile de măiestrie și putere de luptă — cu atît mai mult demne de elogiat cu cît ele se manifestau în cadrul oficial al campionatelor naționale — au continuat ieri, pe lacul Snagov, în manșa a II-a a finalelor de viteză și fond.

ZAFIU — LA PRIMUL SAU TITLU !

Proba inaugurală a programului de sîmbătă a fost cea de K1 — 500 m care a reunit în start, printre alții, pe experimentatul I. Cozlov și pe tînărul M. Zafiu. Se sconta un duel direct între cei doi caiaciști și, într-adevăr, cursa a purtat, mai ales în prima parte, această amprentă. Apoi s-a intercalat L. Petcu. În final, Zafiu s-a detașat cîștigînd — cu o diferență de aproape două secunde — primul său titlu de campion național.

În start — fondiștii probei de canoe dublu.
Foto : Theo MACARSCHI

IN SFIRȘIT, O SURPRIZĂ...

Pentru foarte mulți, favoriții probei de caiac dublu 500 m au fost Iacob - Rujan, deși principalii adversari (Dragulschi - Pavel) au avut în acest sezon evoluții remarcabile. Ordinea primelor două locuri a fost însă alta decît cea care fusese anticipată, victoria revenind caiaciștilor de la Steaua, mult mai decișI în finiș.

JUNIOARA MARIA NICHIFOROV — PRINTRE CAMPIOANE

După ce s-a menținut în planul secund al finalei de K4 — 500 m aproape 400 m, echipajul dinamovist condus de Viorica Dumitru a lansat irezistibil atacul, menținînd un ritm ridicat pînă după linia de sosire. Deci, un nou titlu și victorie clară asupra eternului echipaj rival, condus de Valentina Serghei. De remarcat faptul că printre cele patru caiaciste care au îmbrăcat tricourile de campioane s-a numărat și junioara Maria Nichiforov, una din speranțele canotajului nostru feminin. Un titlu care onorează, dar și obligă...

FINIȘUL LUI SIDOROV A DECIS

La C1 — 500 m, S. Maxim a condus pînă aproape de sosire, însă Gh. Sidorov a găsit — de data aceasta — toate

Dan GARLEȘTEANU

(Continuare în pag. a 3-a, la rubrică)

DEBUT PE NOI COORDONATE

Astăzi, prin jocurile de la București și din alte șase orașe din țară, se inaugurează o nouă ediție — a 53-a la număr — a celei mai populare întreceri sportive din calendarul intern — campionatul național de fotbal pentru echipele de divizia A.

Evenimentul — așteptat, ca de fiecare dată, cu legitim interes de către marea masă a iubitorilor sportului cu balonul rotund — se va produce într-o conjunctură care îi este deosebit de favorabilă, determinată în special de buna reprezentare a soccerului românesc la — relativ — recent încheiatul campionat mondial din Mexic. Sporul de prestigiu dobîndit cu acest prilej, acumulările și experiența cîștigată pe scena „El Mundialului" sînt de natură a influența direct și sensibil desfășurarea principalei noastre competiții fotbalistice, adăugîndu-i un plus — dorit și necesar — de calitate sub toate raporturile. Aceasta constituie, de altfel, potrivit opiniei, unanime, deziderатul major a cărui împlinire trebuie să ne-o aducă noua ediție de campionat, încă din prima sa parte. Deoarece dincolo de obiectivul primar pe care îl are (și cel mai simplu de îndeplinit) de a stabili pentru anul următor o nouă ierarhie a valorilor în fotbalul autohton, de a desemna campioana țării și formațiile ce vor retrograda în divizia secundă, întrecerea echipelor noastre fruntașe oferă cel mai propice cadru în care se poate realiza progresul real și continuu al soccerului românesc.

Avînd, așadar, în vedere importantul stimul creat de participarea (soldată cu un bilanț onorabil) la campionatul mondial, cît și serioasele obligații survenite de pe urma acestei prezențe notabile, care trebuie onorate, deopotrivă, în apropiatele partide pentru C.E. și în acelea ale echipelor de club pentru diferitele cupe continentale, noul campionat național trebuie cu atît mai mult să devină principalul cîmp de acțiune pentru creșterea calitativă a fotbalului nostru al cărui etalon valoric să și-l exprime.

Avem, deci, temeiuri să sperăm că întrecerea ce se va inaugura azi să ne aducă în arenă echipe bine pregătite pe toate planurile, în concordanță cu cerințele fotbalului modern, să se dispute la un ridicat nivel tehnic și spectacular, într-un climat de deplină sportivitate, atît pe terenurile de joc, cît și în tribune, pe care le dorim mereu mai populate și mai entuziaste.

Debutînd pe aceste coordonate, noul campionat va putea asigura condițiile unei bune reprezentări, la toate eșaloanele (echipe naționale și de club), a fotbalului românesc în confruntările internaționale, care să confirme și să consolideze remarcabila sa ascensiune din ultima vreme.

Adresăm, cu acest prilej, o caldă urare de succes competiției ca atare, precum și tuturor celor ce vor concura, într-un mod sau altul, la buna ei desfășurare !

Constantin FIRĂNESCU

MARȚI ÎNCEPE COMPETIȚIA INTERNAȚIONALĂ DE TENIS DE MASĂ

„CUPA CARPAȚI"

Poiana Brașov va găzdui marți și miercuri întrecerile de tenis de masă ale competiției internaționale „Cupa Carpați", aflată la a IX-a ediție. Și-au anunțat participarea formațiile iugoslave feminine și masculine S.T.K. Zrenianin, echipele Poliției Viena (băieți și fete), campioana masculină a Ungariei, Spartakus Budapesta, cîștigătoarea „Cupei campionilor europeni" (feminin), Statistika Budapesta, și o echipă suedeză. Alături de oaspeții de peste hotare vor concura și formațiile noastre brașovene, Rapid (f) și Voința (m).

UNIVERSIADA TORINO 70

In turneul de polo, înfrîngerea din partea Suediei, cauzată în bună parte și de arbitrul olandez Bruck, **ne-a aruncat în turneul final nr. 3, cel ce va stabili ordinea în subsolul clasamentului : locurile 7—10.**

Desigur, **o comportare bună în partida cu Uniunea Sovietică, o victorie categorică în meciul cu Bulgaria ar fi permis poloiștilor noștri să participe la lupta pentru medalii sau măcar la aceea pentru onorabilele locuri 4—6.** Dar așa...

În primul turneu (locurile 1—3) s-au calificat echipele Uniunii Sovietice, Italiei și Iugoslaviei, iar în cel secund

Hristache NAUM

(Continuare în pag. a 4-a)

Dembrovschi zîmbește. Un zîmbet care ascunde și puțină melancolie. A fotbalistului care știe că nu va putea juca duminică...

Foto : VASILE BAGEAC

FOTBALISTUL EM. DEMBROVSCHI ÎN BUCUREȘTI, LA CONSULT

Hotelul **„Cișmigiu"**, Camera 123. Locuința temporară a lui **Em. Dembrovschi,** venit la București pentru un consult medical. Apreciatul ortopedist, dr. **Dumitru Tomescu,** îi va spune dacă puternica contuzie de pe rotula genunchiului sting, care acum îl necăjește atît de mult, are de gînd să treacă repede sau nu...

— **Altfel** — ne spune zîmbind Dembrovschi — **sînt... intact, un bărbat poate să ignoreze o plagă ușoară la cap și cîteva zgîrieturi la nas. Deși mașina mea nu mai e bună acum aproape de nimic, trebuie să spun că am scăpat destul de ieftin din accidentul pe care l-am avut, punînd o frînă în fața unei pisici apărute pe neașteptate în drumul meu. Sper ca acest concediu forțat să nu dureze mai mult de 2—3 săptămîni. Pînă atunci ? Băieții vor face totul — sînt convins — pentru a nu se observa lipsa mea. Merg greu, dar voi veni duminică să-i văd în meciul cu Dinamo București, să-l încurajez. Și ei mă încurajează pe mine, în aceste zile, mai grele pentru mine decît s-ar părea...**

Farul — Tarbes, la Constanța

Evoluția rugbyștilor francezi așteptată cu mult interes pe litoral

Duminică rugbyștii de la **Tarbes** vor fi oaspeții echipei **Farul Constanța.** După excelentul joc practicat de sportivii francezi în partida de joi cu Dinamo București, acest al doilea meci din cadrul turneului suscită un mare interes pe litoral. La sugestia unor iubitori ai sportului cu balonul oval, întîlnirea va avea loc în cuplaj, pe stadionul „1 Mai", cu meciul de fotbal Farul — Steaua, din prima etapă a diviziei A. Ora de începere — 18.

Antrenorul **Michel Mouliet** s-a declarat foarte mulțumit după jocul de joi : **„Nu m-am așteptat la un rezultat favorabil, și încă la o astfel de diferență. Oboseala călătoriei, acomodarea cu Bucureștiul, replica sportivă a prietenilor noștri de la Dinamo, iată atîtea motive de prudență. Vremea foarte bună pentru rugby, dar și modul în care gazdele au abordat meciul au fost invitații pentru un joc reușit".**

Pentru partida cu Farul, antrenorul Mouliet intenționează să păstreze, în linii generale, aceeași formație. În orice caz modificări sînt posibile numai pe compartimentul înaintării, întrucît se consideră că linia de treisferturi a dat integral satisfacție și în special aripile Sillieres și Doulou. Antrenorul este, de asemenea, satisfăcut că după primul meci nu are în lot nici un accidentat.

Meciul Farul — Tarbes va fi condus de T. Witing.

Iată o parte din componenții incisivei linii de treisferturi a echipei Tarbes — în alb — care au dat mult de lucru rugbyștilor de la Dinamo. Astăzi, sportivii francezi vor evolua la Constanța, decișI să facă un joc la fel de bun în partida cu Farul...

Foto : V. BAGEAC

801

O LUCRARE ŞTIINŢIFICĂ ROMÂNEASCĂ PREMIATĂ ÎN ITALIA

In memoria profesorului „Michele Mitolo" Federaţia italiană de medicină sportivă a organizat de curînd al doilea concurs internaţional de lucrări ştiinţifice. **Juriul a decernat** PREMIUL MICHELE MITOLO autorilor **români** prof. dr. FLORIN ULMEANU, dr. ALEXANDRU PARTHENIU, dr. CONSTANTIN NEACŞU şi prof. I. MUREŞAN, pentru lucrarea: **Studiu fiziologic complex al atleţilor (alergători de semifond şi fond)** realizată în laboratorul de fiziologie al I.S.E.F. Bucureşti şi cehoslovacului Jan Ulbrich.

Comisia de atribuire a distincţiei întrunită la Institutul de Fiziologie Umană al Universităţii din Roma a apreciat în termenii următori realizarea cercetătorilor din ţara noastră.

„Lucrarea cuprinde un studiu destul de amplu, cu scopul de a obţine o evaluare fiziologică cît mai cuprinzătoare a capacităţii atletice de efort şi a mecanismelor de recuperare consecutive. În acest scop, fiecăruia dintre subiecţii studiaţi i s-au făcut în mod sistematic, înainte şi după efortul motric, examene electroencefalografice, examene ale reactivităţii cardiovasculare, ale excitabilităţii neuromusculare, ale funcţiei endocrine referitoare la cortexul suprarenal. Au fost studiate, de asemenea, unele aspecte fundamentale ale tabloului sanguin, reflectînd transportul hormonal, metabolismul electrolitic şi transportul oxigenului.

Întregul experiment le-a permis autorilor să recolteze un ansamblu de date fiziologice şi biochimice, care în mod destul de semnificativ se integrează obiectivului de a obţine un cadru cît mai expresiv al capacităţii de adaptare la un tip de efort cu caracter fundamental, pentru cea mai mare parte a practicii sportive (alergările de fond), precum şi pentru capacitatea de refacere.

Pe baza convergenţei şi divergenţei factorilor care operează în ansamblul sistemelor homeostatice fundamentale, studiul ajunge să ofere criterii utile pentru ghidarea unei pregătiri mai raţionale a atleţilor".

Iată o interesantă realizare care OBŢINE O PRESTIGIOASĂ RECUNOAŞTERE INTERNAŢIONALĂ. Ea a fost apreciată deoarece ţine cont de complexitatea biologică a sportivilor de performanţă, propagînd ideea studiului multilateral al funcţiilor organismului, singura în măsură să permită stabilirea personalităţii fiziologice a individului.

Decernarea premiului va avea loc cu ocazia celui de al 18-lea Congres mondial de medicină sportivă care va avea loc la Oxford între 6 şi 11 septembrie a.c.

FILE DIN ISTORIA FOTBALULUI ROMÂNESC

„BOLTA RECE" ŞI ROMANTISMUL EPOCII

O fotografie de acum 60 de ani: echipa F. C. COLENTINA

A fost odată...

Nu începe oare aşa orice poveste? De ce ar începe altfel povestea fotbalului românesc? Şi totuşi, fiind vorba de istoria unui sport, ne trebuie... o dată! Să zicem... 1894, cînd revista **„GIMNASTICUL ROMÂN"** (nr. 11—12) îşi anunţa cititorii că:

„Universităţile din Oxford şi Cambridge au ţinut la jumătatea lui decembrie 1893 în Londra, concursul aruncării mingei cu piciorul (football). Asistau la această combatere sportivă peste 10 000 persoane".

Să mai fi trecut oare mult timp pînă la sosirea primei ming' de fotbal pe meleagurile noastre?

Căutînd prima minge, găseşti... mai multe!

Lazăr Braier, unul din pionierii fotbalului nostru, îşi amintea cu nostalgie de prima sa minge. O primise în 1895 cadou de la fratele său care studia la Viena. Nici nu ştia ce să facă cu ea: era prea mare pentru oină! Venit în vacanţă la Bucureşti, fratele său i-a arătat însă... modul de întrebuinţare şi, în curtea casei părinteşti, au început veritabile dispute. Se juca **„unul în poartă, celălalt la tras"**, schimbîndu-se la 5 goluri. Curînd, numărul jucătorilor a crescut cu toţi copiii din vecinătate.

Este perioada cînd o serie de studenţi români întorşi de la studiile făcute peste graniţă, ca şi unii dintre funcţionarii străini angajaţi de întreprinderile din Bucureşti, Ploieşti, Baia Mare etc., încep să joace fotbal, duminica **„la iarbă verde"**.

Mario Gebauer, unul dintre pionierii fotbalului nostru, nu a admis însă niciodată prezenţa altei mingi înaintea celei aduse de el din Elveţia! Iată-l povestind primele „ieşiri pe teren":

„Era prin vara anului 1899 (...) în dreptul lăptăriei „Flora" ne îndreptarăm spre maidanul de peste drum, pe care se zărea în fund, pe un dos de casă văruită cam de mult, scrise cu litere mari şi negre, cuvintele: „Bolta rece".

Aici, „pe maidanul de la „Bolta rece" s-a născut prima poartă de fotbal din Bucureşti, indicată prin două beţe sau două mantale. Aici s-au tras primele şuturi şi s-au făcut primele goluri (...). Tot aici, la „Bolta rece", ceva mai tîrziu, au avut loc primele întîlniri între echipe regulate (...). Din primele conflicte personale (de) pe teren, a luat naştere ideea formării cluburilor (...). Intr-adevăr, cum se certau doi jucători mai de seamă, fiecare dintre ei îşi recruta cîţiva partizani şi a doua zi auzeai că s-a format cutare sau cutare club".

Să nu credeţi că „recrutarea" era chiar atît de simplă.

„Pe atunci, un căpitan de echipă ca să-şi aleagă echipa pe teren, trebuia să promită echipierilor cel puţin cîte o friptură şi o halbă cu bere, iar în caz de victorie, un butoi de bere era pus la bătaie".

„Paiaţele" de la şosea

„GAZETA ILUSTRATĂ" din 12 mai 1922, arăta că „prin 1900—1902, rarii trecători care se preumblau toamna, duminicile, la şosea, se opreau miraţi la spectacolul unor oameni îmbrăcaţi în jerseuri viu colorate, cu genunchii goi, care fugeau ca ieşiţi din minţi, tot dînd cu piciorul într-o minge mare şi strigînd cît îi lua gura... Apoi îşi continuau drumul, zicînd: ce o mai fi şi cu paiaţele acestea?"

„Paiaţele" îşi continuau însă şi ele... drumul, iar „oina englezilor", aşa cum îi spunea fotbalului pe atunci maestrul gimnastic N. Velescu, cucerea oraş după oraş.

Primul meci de campionat

O dată memorabilă din istoria fotbalului nostru: **6 decembrie 1909,** zi în care s-a disputat primul meci din cadrul competiţiei care avea să devină mai tîrziu campionatul naţional.

In duelul cu **„echipa Colentina, care a fost neînvinsă pînă acum (n.n. — în meciurile amicale), învingătoare a ieşit echipa clubului „Olimpia" cu 2 puncte contra 1 (...)".** Şi astfel, debutînd cu o surpriză, „OLIMPIA" va reuşi să cucerească primele două campionate naţionale (1909/1910 şi 1910/1911), spre surprinderea celorlalte formaţii alcătuite numai din jucători străini, consideraţi ca adevăraţi „profesori". Dar „elevii" îi examinaseră, lăsîndu-i... corigenţi!

Ce a reuşit „Olimpia"

Marele merit al „Olimpiei" a fost acela de a fi reuşit să „formeze jucători români de o valoare apreciabilă. Printre aceştia, mai ales trei şi anume: **D. Apostolescu, Niculescu** (n.n. — pe care l-aţi văzut probabil şi dumneavoastră dînd lovitura de începere în ediţia jubiliară, a 50-a, a campionatului; avea atunci 83 de ani!) şi **Dragomirescu,** cîteşitrei elevi în liceu (şi care) se numără printre elementele cele mai bune ale echipei, avînd o fire sportivă bine pronunţată şi cultivînd cu pasiune acest joc. Puţin mai tîrziu, se vor remarca şi alţi tineri: **Bărbulescu, Al. Enescu, Anton, Roman** etc., ceea ce va face pe cronicarul „REVISTEI AUTOMOBILE" (nr. 60 din 1910) să spere „că nu va trece mult timp pînă să vedem o veritabilă echipă de fotbal română, formată din aceşti elevi, care vor putea ţine piept oricăror echipe de talia lor".

Legea provocărilor

Cam în fiecare cartier se înfiinţa... minimum un club. Aşa a luat naştere „COLŢEA" (evocat de curînd de confratele V. Firoiu), „TEIUL" (mai tîrziu „Tricolor") şi cîte altele. De meciuri nu se ducea lipsă. Era suficient să se provoace o formaţie şi aceasta, obligată de... onoare, trebuia să răspundă pe teren „dacă are curaj sau nu". Cîte o dată acest obicei avea urmări... tragice! Aşa s-a întîmplat — de exemplu — în 1914, cînd „Uniunea", o echipă abia înfiinţată, **„minată de o muză fatală"**, a cutezat să trimită o provocare primei formaţii a clubului „Colentina". Legea

Stră-străbunicul lui... Dinamo Bucureşti, Unirea Obor, ediţia 1914. In picioare (stînga), C. Niculescu, unul din primii jucători de fotbal din ţara noastră, în ţinuta de atunci a arbitrilor: pantaloni de oraş, vestă, cravată...

provocărilor nu a fost călcată şi „Colentina" a oferit „Uniunii" o zi teribilă, învingînd-o cu 18—0. „Un asemenea scor însemna lichidarea" şi „Uniunea" s-a desfiinţat. Ce să-i faci, „legea provocărilor" dicta şi nescrise (dar totdeauna respectate) sancţiuni...

Fetele din cartier

In 1914 se înfiinţase în cartierul Colentina clubul „TRICOLOR". Cu multă caznă au fost strînse ceva fonduri, care abia au fost suficiente pentru cumpărarea stambei necesare tricourilor. Ziua primului meci cu echipa „Bukarest F.C.", provocată „după o matură chibzuinţă" se apropia, dar nici fonduri pentru confecţionarea echipamentului nu mai erau...

Şi atunci, povestea Costel Rădulescu, **„fetele din cartier au primit misiunea să ni le confecţioneze şi îmi reamintesc rîvna cu care lucrau pînă după miezul nopţii, pentru ca tricoloriştii să fie bine echipaţi".**

Mîini de aur, primiţi după zeci de ani, omagiul nostru pentru anonimul efort pe care l-aţi închinat zeului numit fotbal!

„Miuţa" — pasiune şi... pacoste!

Pe atunci, nu era prea uşor ca pe teren (citiţi: **orice loc viran cu, sau mai ales, fără iarbă**) să se poată înfrunta 22 de jucători. Se întîmpla adesea ca şi unele meciuri oficiale să fie susţinute cu numai 9—10 jucători! La „amicale", soluţia era simplă: se împărţea la doi numărul jucătorilor prezenţi şi „căpitanii" îşi alegeau apoi pe rînd, unul cîte unul, coechipierii. În felul acesta se putea juca şi 8 la 8 şi 7 la 7 şi 6 la 6 şi... Aşa s-a născut „MIUŢA", sau — dacă vreţi — **„fotbalul redus"**, care a devenit curînd adversarul întru atractivitate al celui în 11!

„MIUŢA" şi-a avut chiar propriile campionate, la care luau parte cei mai buni jucători ai echipelor „organizate": **„Tricolor"** campioană în 1916—1917, 1917—1918 şi 1920), **„Venus"** (învingătoare în 1919), **„Colţea", „Olimpia"** etc.

Pasiunea pentru acest joc era atît de mare, încît chiar ani mai tîrziu, în 1927, „GAZETA SPORTURILOR" a publicat un fulminant articol intitulat: **„O pacoste a fotbalului: Miuţa!"** Dar, totul a trecut de mult...

„Intîiul stadion, maidanul"!

Inaintea primului război mondial, în principalele oraşe ale ţării îşi fac apariţia primele „stadii": în majoritate distruse în război, ele vor fi refăcute cu multă trudă mai tîrziu. Dar adevărata gazdă (permanentă am putea spune) a fotbalului de altădată, rămîne maidanul, **„spaima părinţilor, gloria copiilor". El va fi** scena de debut a tuturor marilor fotbalişti de mai tîrziu.

Pe maidan, **„picioarele-s desculţe, iar ghetele — se întîmplă şi de-acestea — se rod atît de repede, de parcă nici n-au fost altfel. De altminteri, pe maidan, tot ce-i de piele, de stofă, tot ce-i fabricat, se rupe, se ferfeniţeşte evoluînd spre zdreanţă, în timp ce trupul care o poartă se-nzdrăveneşte ager, tot mai lat în umeri, tot mai agresiv în braţe, tot mai sprinten în picioarele cu pulpe lungi în care muşchii îşi destăinuiesc relieful.**

Cuvîntul sport adus din occident, maidanul nu-l cunoaşte fiindcă limbi străine n-a învăţat; dar faptele cuprinse în acest cuvînt i-alcătuiesc viaţa de toate zilele".

Ar fi ridicol ca citind aceste rînduri, apărute cu decenii în urmă, cineva să creadă că... regretăm maidanul de odinioară. Dar, încorsetaţi de zecile de blocuri, i-am ruga pe cei care le proiectează zvelta înălţare, să nu uite nici pămîntul, spaţiul de joacă al copiilor. Cît despre „INTÎIUL STADION, MAIDANUL", îl vom lăsa pe cel care l-a descris cu atîta dragoste, să explice singur de ce a făcut-o:

„Am scris aceste rînduri pe marginea trecutului, ca să afle sportivii stadionului de astăzi că nu-s decît urmaşii maidanului de ieri — aşa cum vaporul maşinilor e strănepotul corăbiei cu pînze care a călătorit pe aceleaşi mări ale străvechilor vînturi.

Şi aşa cum literatura noastră păstrează fluierul popular al Mioriţei la loc de înaltă cinste, deseori umezindu-şi buzele uscate pe fragedul lui lemn, sportul românesc să păstreze amintirea maidanului din care azi se duc copii, lăsînd numai gunoaiele prezentului alături de amintirea trecutului".

Cel care semna aceste rînduri era Ionel Teodoreanu.

. . . .

Dorin ŞTEFLEA

Prezentare

Secolul nostru nu este numai secolul minunilor — al energiei atomice, al televiziunii, al zborurilor cosmice — ci, deopotrivă, al recordurilor, al dorinţei omului de a depăşi totul şi a se depăşi pe sine.

Pînă şi recordurile biologice sînt în pericol. Desigur, nu rezistenţa la foame şi sete, nu statura sau greutatea maximă a omului, cît mai ales creşterea indicilor somatici, puterea memoriei, vîrsta medie, longevitatea.

De altfel, cîteva recorduri par şi greu de depăşit: 2,72 m înălţime, 484 kg greutate, 69 de copii născuţi de o singură femeie, 242 de ani vîrsta cea mai înaintată.

Dar să trecem mai bine la recordurile din lumea animalelor şi recordurile din lumea ştiinţei. Fără să fim biologi, eterna curiozitate omenească va fi mulţumită să afle vieţuitoarea cea mai rapidă sau cea mai mare, pe uscat sau în apă (rîndunica, elefantul, balena), vîrsta de 10 000 de ani a chiparosului sau de 300 de ani a crocodilului şi vulturului.

Celor şapte minuni ale lumii antice, culminînd cu farul din Alexandria (140 m) şi Piramida lui Keops (148 m), contemporanii obişnuiesc să le opună minunile lumii moderne, construcţii masive sau cutezător înalte, aşa ca Turnul Eiffel (300 m), stadionul Maracana (220 000 de locuri), Empire State Building (102 etaje, 449 metri), Turnul de televiziune din Moscova (534 m).

Să nu credeţi însă că în lumea aceasta a recordurilor inteligente, constructive, nu există şi o goană după excentricitate şi originalitate cu orice preţ, recordurile numite absurde. Şapte zile şi şapte nopţi sub duş, 11 litri de bere

LUMEA RECORDURILOR

înghiţiţi în aproape şase ore, păr lung de 7 m 90 şi mustăţi de 2.85 m crescute în 23 de ani — iată numai cîteva recorduri extravagante, insipide sau cum veţi vrea dv. să le numiţi.

Cît drum de aici pînă la tentativele aparent numai absurde, dar temerare, generoase, progresiste ale alpiniştilor, automobiliştilor, aviatorilor (HILLARY, CAMPBELL, VLAICU). Sau victoria geniului omenesc în cutezătorul său zbor spre şi în cosmos. (GAGARIN sau APOLLO 12).

Un popas mai îndelung vom face, în suita noastră de prezentări, la recordurile sportive. Şi credem că acest lucru este firesc şi interesant. Este lumea căreia îi aparţinem şi în care schimbările, salturile sînt cele mai spectaculoase.

Incepînd cu recordurile pe calităţi (viteză, forţă, rezistenţă, îndemînare), continuînd cu recordurile atletice şi de înot, recordurile sportive prezintă aspecte inedite legate nu numai de principiile fiziologice, biomecanice şi psihologice, ci şi de noutăţile bazei materiale: tartan, material plastic, fibră de sticlă, pîrtii artificiale.

Vor fi, sperăm, interesant de urmărit recordurile aviatice — planorism, paraşutism, aviaţie — şi, în curînd, cînd va veni decembrie, recordurile sporturilor de iarnă (patinaj, bob, schi). Vom alătura cu curaj şi încredere pentru viitor, recordurile româneşti celor mondiale, în ultimii ani noi dovedind mereu dorinţa şi posibilitatea de a fi cît mai aproape de recordurile lumii şi chiar de a le întrece. Nu vom uita nici precocitatea recordmanilor şi nici longevitatea recordurilor.

Neapărat vom prezenta şi stărui asupra recordurilor voinţei omeneşti, poate cu o scurtă incursiune în istoria culturii, căci nu avem dreptul să ignorăm puterea de luptă şi sacrificiu a unor mari creatori ca BEETHOVEN, BĂLCESCU, OSTROVSKI. Aproape nu veţi crede că orbii pot deveni sculptori sau miniştri ai culturii, înotători de mare fond sau săritori la înălţimea de 1,81 m.

Tot aici va trebui să scriem puţin şi despre aceşti recordmani ai lumii moderne, care cu preţul vieţii lor, experimentează şi îşi confirmă, asemenea lui PASTEUR, cîndva, tezele ştiinţifice. Aţi ghicit, este vorba de THOR HEYERDAHL, BOMBARD, TAZIEF, COUSTEAU, CASTERET.

Desigur, nu vor fi uitaţi sportivii: maratoniştii, decatloniştii, pentatloniştii moderni, înotătorii de mare fond, toţi cei care prin voinţa lor, am spune aproape supraomenească, ne dovedesc nouă tuturor, că limitele posibilităţilor omeneşti în fond nu există, că nimic nu este imposibil.

Tot la recordurile voinţei umane vom aminti şi pe poligloţi, căci dincolo de inteligenţă şi memorie, fără doar şi poate se cere şi o voinţă excepţională pentru a învăţa, mai ales în timpurile noastre, zece sau şaptesprezece limbi.

Inainte de a anticipa recordurile viitorului — temă actuală, pasionantă şi nu lipsită de surprize — vă vom invita să reflectaţi şi să alegeţi, după preferinţa dv., cele mai valoroase recorduri ale lumii, indiferent de domeniu, indiferent de timp, deci cele mai preţioase recorduri umane reuşite cu trudă şi inteligenţă de-a lungul secolelor.

Aceasta este tot ceea ce vă propunem să prezentăm şi să dezbatem împreună, succint sau mai pe larg, mai mult sau mai puţin documentat, dar totdeauna cu dorinţa de a vă interesa şi stîrni opinia, în rubrica pe care o vom intitula de acum înainte „LUMEA RECORDURILOR".

VIRGIL LUDU

I SE SPUNE ŞI RING

Nu a boxat niciodată. Părinţii — sînt mulţi ani de atunci — i-au interzis categoric copilului, ALEXANDRU PETRESCU, să se „bată", şi poate tocmai de aceea, ca o răzvrătire a sentimentelor prea mult strunite, el s-a dedicat boxului.

Celor două nume prin care este cunoscut în buletinul de identitate, i se adaugă, cu timpul un al treilea: RING. Aşa îi spun prietenii. Pe acest nume îl strigă boxerii. Căci Alexandru Petrescu-Ring a devenit de mult un personaj interesant al sportului cu mănuşi.

Anul 1929 marchează începutul carierei sale. Nu punem cuvîntul carieră între ghilimele, pentru simplul motiv că avem în faţă, într-adevăr o carieră.

Timp de aproape 50 de ani, fostul vopsitor — azi pensionar — a fost şi este încă montator de ringuri. Pe ringurile montate de el au urcat boxeri celebri ca Valentin Angelman, fost campion al lumii la categoria muscă, actualul campion mondial Nino Benvenuti, scoţianul Mc. Taggart, triplul campion olimpic Laszlo Papp, dublul campion olimpic, cehoslovacul Torma, italianul Dante Cane, sovieticii Soţikas sau Pozniak. In ceea ce-i priveşte pe boxerii români — începînd de la generaţia cea mai tînără şi ajungînd la un Lucian Popescu, Constantin Nour, Toma Aurel, Milică Teodorescu, Gheorghe Axioti, Ion Popa şi mulţi alţii — cu toţii îl ştiu şi îl preţuiesc pe Alexandru Petrescu-Ring. In „careul magic" montat

de Alexandru Petrescu-Ring, s-au întrecut foarte mulţi din băieţii noştri, Gheorghe Negrea, Nicolae Linca, Mircea Dobrescu, Gheorghe Fiat, Vasile Tiţă, Dumitru Ciobotaru, Eustaţiu Mărgărit etc. In „careul magic" montat de Alexandru Petrescu-Ring au primit medalii de aur proaspeţii campioni europeni, Constantin Ciucă, Aurel Dumitrescu, Calistrat Cuţov şi Ion Alexe.

La vîrsta de 63 de ani, cînd cei mai mulţi se dedică odihnei, el pleacă în cele mai îndepărtate colţuri ale ţării, pentru a „clădi" ringuri.

Alexandru Petrescu-Ring a fost, este şi va rămîne un prieten al boxului.

Theo MACARSCHI

picături...

- *Mai ales în fotbal, adevărul e... gol.*
- *„Cine n-are un bătrîn, să-l cumpere". Dar dacă într-o echipă sînt prea mulţi... nu e cazul „să mai vîndă" din ei?*
- *Barele au menirea de a susţine plasa şi de a contura spaţiul adecvat porţii. Orice alte „atribuţii" pe care şi le arogă sînt pur şi simplu... abuzuri!*
- *Nu totdeauna meciurile în care ambele echipe „sînt mulţumite de rezultat", mulţumesc...*
- *Nici în răstimpul unui singur minut, nu trebuie să se uite că meciul are 90.*
- *Atacanţii trebuie să lupte cu avîntul unor asediatori, iar apărătorii cu tăria celor în primejdie.*
- *O echipă trebuie să lupte, nu pentru marcarea de goluri, ci pentru marcarea de... mai multe goluri (decît adversarul).*
- *Atunci cînd se anunţă în limbaj meteorologic „formaţiile probabile", plouă cu surprize...*
- *Cel mai popular „sport" dotat permanent cu „Cupa speranţelor" este Prono... sportul.*

răspunde Ion Poştaşu

MARIANA SÎRBU, PIETROASELE. In sfîrşit, o fată căreia îi place voleiul, şi nu fotbalul! Aproa-

pe că nu-mi vine să cred. Am transmis jucătoarelor noastre felicitările dv. pentru succesul realizat în turneul internaţional desfăşurat la Constanţa. Le-am fi adăugat şi pe ale noastre. Dar ne-am gîndit că e mai bine să le păstrăm pentru competiţiile oficiale. Iată cluburile la care activează jucătoarele dv. preferate: Mariana Baga — Rapid Bucureşti, Mariana Popescu (nu Cornelia, v-aţi gîndit, probabil, în momentul acela, la săritoarea în înălţime) — Dinamo Bucureşti, Rodica Popa — Universitatea Timişoara.

I. DUMITRESCU, BUCUREŞTI. Finala C.M. de fotbal din 1954, dintre echipele R. F. a Germaniei şi Ungariei n-a avut prelungiri. Fotbaliştii vest-germani au învins cu 3—2, în timpul obişnuit de joc, după ce fuseseră conduşi cu 2—0.

VIOREL BUTURUGA, COMUNA TOMULEŞTI. 1) Finala campionatului mondial de fotbal din 1966, dintre Anglia şi R. F. a Germaniei, a fost arbitrată de elveţianul Dienst. 2. Ion Constantin — „Bobby Charlton", cum l-au poreclit cei din Valea Jiului — poate spune că are 24 de ani (la 26 ianuarie va împlini 25 de ani). Inainte de a veni la Jiul, a fost legitimat la Dinamo Bucureşti. A mai jucat, un timp, la Progresul.

ANA HERESCU, BUCUREŞTI. In ultimul timp, am primit foarte multe scrisori din rîndurile cititoarelor amatoare de fotbal. Rîndurile dv., înşirate pe 6 (şase) pagini au constituit însă pentru noi o mare (şi plăcută!) surpriză. In locul obişnuitelor solicitări — foto-

grafia unui fotbalist, vîrsta acestuia, localitatea în care s-a născut — iată-ne primind de la o reprezentantă a sexului frumos o scrisoare în care sînt luate în discuţie, în condiţiile unei temeinici cunoaşteri a lucrurilor, o serie de probleme derivînd din activitatea jucătorilor, antrenorilor şi... cronicarilor sportivi. Constat că nu vă alăturaţi acelora care cer desfiinţarea „notelor" şi a „stelelor", cu toate că ele nu sînt rezultatul unor calcule electronice care nu suferă nici un fel de discuţie, ci sînt pînă la un punct relative. Dacă am renunţa la ele, sîntem siguri că cei mai dezamăgiţi ar fi chiar cei care le contestă acum, în anumite ocazii: jucătorii şi arbitrii. Asta, potrivit proverbului: „rău cu rău, dar mai rău fără rău!".

M. ROTARU, HĂLCENI-ŞIPOTE. Steaua deţine o victorie cu 8—0 asupra lui Dinamo Bacău, chiar pe terenul acesteia din urmă, dar ea a fost obţinută în anul 1956. In campionatul trecut s-a repetat acest scor între cele două echipe, însă la Bucureşti, pe Stadionul Republicii.

L. PĂTRU, BRĂILA. „Am terminat liceul de cultură generală şi aş dori concomitent cu munca de **învăţătură pe care o voi depune în continuare, să devin arbitru de fotbal. Mă pasionează această activitate, pentru care am, cred, înclinaţii. De altfel, numeroase persoane mi-au spus că n-ar strica să devin arbitru".** Prieteni sau duşmani de-ai dv.? Lăsînd gluma la o parte, vă informez că, periodic, toate colegiile judeţene organizează cursuri de arbitri. Interesaţi-vă, deci, la Bacău, la judeţeana C.N.E.F.S. Condiţii? 1. Vîrsta de 18 ani împliniţi. 2. Curaj!

Ilustraţii: N. CLAUDIU

EXPRESIVITATEA LIMBAJULUI SPORTIV

Opinii pe marginea limbii cronicilor sportive

Ori de cîte ori un cercetător al fenomenului lingvistic îşi alege ca subiect *limbajul sportiv*, el, de regulă generală, se referă la terminologia propriu-zisă ori la acele construcţii şi la acele forme lexicale pe care le apreciază ca fiind mai puţin corecte.

Aşa a procedat şi autorul rîndurilor de faţă atunci cînd a scris în această materie o suită de articole publicate de ziarul *INFORMAŢIA BUCUREŞTIULUI*, după cum într-un sens identic îşi orientează observaţiile sale şi autoarea comentariului apărut recent în revista *PRESA NOASTRĂ* („Aspecte ale limbii sportului" de Luiza Seche).

Este adevărat că limbajul sportiv prezintă încă destule lacune din punctul de vedere al terminologiei folosite şi al aspectului stilistic. O expresie, de pildă, cum este aceasta: *au obţinut o victorie confortabilă* este nerecomandabilă chiar şi în limba franceză, de unde ea este calchiată. Pe bună dreptate, revista *VIE ET LANGAGE* o combătea, arătînd că adjectivul *confortabil* nu-şi justifică apariţia în contexte de felul celui citat, deoarece el înseamnă: *care procură confortul, care contribuie la plăcerile, comodităţile vieţii*. De pildă, *un fotoliu poate fi confortabil*.

Circulă — aşadar — în limbajul sportiv unele forme lexicale şi unele contexte folosite fără discernămînt. Asupra lor va trebui cîndva să stăruim mai mult.

De astă dată, însă, îmi propun să relev altceva — şi anume, o latură pozitivă a limbajului sportiv. Este vorba de spiritul ingenios în care, nu o dată, cronicarii sportivi relatează şi comentează competiţiile.

Cine, de pildă, urmăreşte presa de specialitate poate observa destul de lesne cît de colorat sînt uneori redate anumite faze şi cît de plastic, de sugestiv, sînt caracterizate momentele decisive ale jocului.

Cînd afirmăm aceasta, avem în vedere stilul expresiv al feluritelor discipline sportive şi, cu deosebire, al celei pe care o reprezintă fotbalul şi la care, cu titlu ilustrativ, ne vom referi ceva mai departe.

Spunînd *stilul expresiv*, nu ne gîndim la ceea ce constituie formele lexicale tipizate cum sînt: *foarfecă, luminare, arbitru = cavaler al fluierului, sportul cu balonul rotund = fotbalul* şi altele la fel. Nu astfel de termeni sau de formule verbale devenite convenţionale reprezintă — cum crede autoarea articolului citat — „construcţii metaforice cu mare încărcătură expresivă".

Incărcătura expresivă trebuie căutată în altă parte a limbajului sportiv — şi anume în originalitatea de expresii cu care cei mai mulţi comentatori **ai competiţiilor sportive redau şi analizează desfăşurarea jocului.**

Această originalitate constă cu deosebire în noutatea şi plasticitatea imaginilor folosite pentru **a oglindi** fazele întrecerii sportive.

Voi cita, alese aproape la întîmplare, din diferite cronici sportive, unele exemple: „după dominare (jucătorii bucureşteni) peste puţin timp, **au oprit** *motoarele*"; „pînă în momentul 62, cînd Ţarălungă a încheiat prelungitul *asediu* la poarta lui Matache"; „Treziţi la realitate de acest duş glacial, dinamoviştii abandonează... *baletul* în repriza a doua"; „portarul piteştean *plonjează* ca în... *lac*"; „Dinamoviştii mai fac cîteva *dantelării*..."; „Pînă la sfîrşitul partidei, se iscă nişte scîntei la cîteva intrări tari şi *asistăm la vreo două-trei false alarme la poarta oaspeţilor*"; „Pavlovici execută cîteva driblinguri la mijlocul terenului şi *încolţit de adversari* pasează lui Dincuţă. Acesta nu stă prea mult pe gînduri şi şutează de la 30 de m. *Mingea se duce ca din tun*".

Pasajele citate sînt desprinse din cîteva comentarii apărute anul trecut.

Iată şi cîteva exemple mai recente: „...un şut puternic al aceluiaşi Munteanu trece pe lîngă colţul porţii şi *taie răsuflarea spectatorilor*". „In minutul 40, Tegean şutează în bară, parcă *sar ţăndări*, dar n-a fost gol"; „In minutul 60, Pigulea centrează şi Roşu „*suflă*" balonul de lîngă Mărculescu..."; „Numai că ieri bucureştenii au avut două, să le zicem, ghinioane — o apărare... *decor din carton* şi mai important, *adversarul n-a îngenunchiat*"; „Se poate spune că «noul val» (adică noii jucători introduşi în echipă, n. n.) de la Rapid şi-a făcut datoria".

Am putea cita numeroase alte exemple de acelaşi fel — toate menite, prin ineditul şi sugestivitatea lor imagistică, să confere limbajului sportiv una din valorile lui esenţiale: *expresivitatea*.

Cultivînd această *expresivitate* şi ferindu-se a folosi atît formulele de-a dreptul necorecte, cît şi pe cele devenite *clişee* — autorii comentariilor şi ai reportajelor sportive pot astfel conferi stilului acele caracteristici menite să-l facă viu, plăcut.

N. MIHAESCU

ÎN PREAJMA CELEI DE A III-a EDIȚII A C. M. DE CANOTAJ MASCULIN

ÎN „ORAȘUL GRĂDINĂ“ DE PE MALUL NIAGAREI

Aspect de la campionatele Statelor Unite, din 1967, desfășurate pe pista de concurs de la Henley, St. Catharines

Campionatele europene de canotaj, desfășurate anul trecut la Klagenfurt (Austria), au constituit și un preambul al „mondialelor“ masculine, care vor avea loc în orașul canadian St. Catharines, între 3 și 6 septembrie. Atenția iubitorilor canotajului se îndreaptă acum spre orașul gazdă al celui de al III-lea campionat mondial de canotaj masculin, la care vor participa și echipajele reprezentative ale României.

Într-o discuție avută anul trecut, la Klagenfurt, cu dl. THOMAS KELLER, președintele F.I.S.A., domnia sa declara: **„Am vizitat pista de concurs Henley, de la St. Catharines, care corespunde întru totul cerințelor unui campionat mondial. Potrivit normelor de omologare ale F.I.S.A., ea a fost încadrată în clasa A. Sînt sigur că toți participanții se vor dovedi mulțumiți de modul cum se vor prezenta condițiile de întrecere“.** Totodată, în cadrul unei conferințe de presă, primarul orașului St. Catharines, dl. Mackenzie A. Chawn, spunea ziariștilor aflați în sală: **„Avem un oraș frumos și modern. El este supranumit și cetatea-grădină a Canadei. Pe timpul campionatelor mondiale, culorile și parfumul parcurilor vă vor încînta cu frumusețea lor. St. Catharines este centrul comercial și industrial al Peninsulei Niagara. Noi așteptăm cu nerăbdare campionatele mondiale de canotaj, pentru că, în ceea ce ne privește, vom fi bucuroși să ne facem, cu această ocazie, noi prieteni.“**

Ca amănunte suplimentare, se poate adăuga faptul că pista de concurs — **Royal Canadian Henley** — aflată la St. Catharines, statul Ontario, **posedă singura instalație de clasa A, din America de Nord, destinată canotajului.** Amenajată în 1967, cu ocazia primului campionat al Americii de Nord, ea a fost în întregime modernizată în vederea marii întreceri ce va avea loc aici.

Pista măsoară 2 500 m pe axa sud-nord, fiind protejată contra curenților de aer de pădurile aflate pe ambele maluri. Instalațiile de plecare sînt construite pentru 6 culoare (balizate din 500 în 500 m cu panouri numerotate, susținute de cabluri), cu o lățime totală de 100 m și o adîncime minimă de 6 m. Curentul apei poate fi controlat complet printr-un baraj hidroelectric. O tabelă electronică pentru afișarea rezultatelor a fost montată deasupra turnului de sosire, față în față cu tribuna principală, unde se află și cheiul pentru ceremoniile protocolare. În partea estică a pistei de concurs, un mare hangar, construit pe insula Henley, asigură adăpostirea ambarcațiunilor și odihna canotorilor. **Conform prevederilor meteorologice, zilele de început de septembrie sînt, în general, însorite și cu o temperatură moderată (20 grade Celsius), iar nopțile dulci și senine.**

Tradițiile sportive ale orașului St. Catharines sînt recunoscute în întreaga Canadă, aici organizîndu-se majoritatea marilor regate de canotaj de pe continentul american, din 1963 și pînă în prezent. Situat în inima culturilor fructifere din peninsula Niagara, orașul se află la 60 km de Bufallo și la 90 km de Toronto. Centru industrial, ridicat pe malul lacului Ontario, unul din cele cinci Mari Lacuri, St. Catharines este, de asemenea, și port maritim, datorită canalului Welland, care traversează peninsula. Farmecul Cascadei Niagara, la 15 km de oraș, constituie, bineînțeles, punctul de atracție al tuturor turiștilor.

★

Așa cum ne asigură organizatorii, printr-un bogat material de prezentare pus la dispoziție, toți cei prezenți la St. Catharines la cea de a III-a ediție a C.M. de canotaj vor avea la dispoziție condiții ideale de întrecere.

Em. F.

— TIR —

SURPRIZĂ LA PISTOL LIBER: G. TOTH (U.T.A.) ESTE NOUL CAMPION

Dinamoviștii au dominat probele de simbătă

Proba de pistol liber se pare că nu mai constituie apanajul țintașilor bucureșteni. Ieri, în cea de a treia zi a campionatelor naționale de tir, s-a înregistrat o mare surpriză: LOCUL I LA PISTOL VITEZĂ A REVENIT UNUI SPORTIV MAI PUȚIN CUNOSCUT, ȘI ANUME LUI GAVRIL TOTH DE LA U.T. ARAD.

Este pentru prima oară în cei peste 20 de ani de cînd se organizează campionat pe țară la acest gen de armă că titlul de campion al țării intră în posesia unui trăgător din provincie. Gavril Toth are 30 de ani, este sudor la cooperativa Precizia din Arad și practică tirul din anii adolescenței. Cînd era junior a cîștigat cîteva titluri la armă sport. Proba de pistol liber o practică doar de patru ani, antrenorul său fiind Ion Popovici. Deși rezultatul său — 544 p — nu constituie o cifră valoroasă, cîștigarea probei reprezintă totuși o performanță, întrucît ea a fost obținută într-un concurs la care au participat toți specialiștii probei, printre care și componenții lotului național. În general, lupta a fost foarte strînsă la această probă, echipele Steaua și Dinamo, clasate pe primele locuri, de pildă, realizînd același punctaj — 2145 — lucru extrem de rar întîlnit în concursuri pe echipe.

În celelalte probe disputate simbătă, armă cu aer comprimat și pistol standard, un frumos succes au repurtat trăgătorii dinamoviști, în frunte cu **M. Ferecatu, Marina Vasiliu** și **G. Maghiar.** La proba de pistol standard, formația clubului Dinamo a stabilit un nou și valoros record republican.

Marin Ferecatu *(Dinamo) cîștigătorul probei de armă cu aer comprimat 60 focuri*

REZULTATE: pistol liber 60 focuri: 1. G. TOTH (U.T.A.) 544 p, 2. L. Giușcă (I.E.F.S.) 541 p, 3. M. Teodor (Steaua) 541 p, 4. I. Pieptea (Dinamo) 541 p, 5. G. Maghiar (Dinamo) 540 p, 6. D. Iuga (Dinamo) 538 p. Pe echipe: 1. STEAUA 2145 p (pe ultimele decade 366 p), 2. Dinamo 2145 p (356 p), 3. I.E.F.S. 2121 p. Pistol standard (20+20+20 focuri): 1. G. MAGHIAR (Dinamo) 564 p, 2. M. Roșca (Dinamo) 561 p, 3. L. Giușcă (I.E.F.S.) 560 p, 4. D. Iuga (Dinamo) 559 p, 5. A. Gered (Steaua) 556 p, 6. V. Atanasiu (Steaua) 548 p. Pe echipe: 1. DINAMO 2228 p (nou record), 2. Steaua 2174 p (cu 1 p peste vechiul record), 3. I.E.F.S. 2165 p. Armă cu aer comprimat 60 f. seniori: 1. M. FERECATU (Dinamo) 567 p, 2. P. Șandor (Steaua) 564 p, 3. D. Becea (I.E.F.S.) 557 p, 4. D. Vidrașcu (Dinamo) 553 p, 5. A. Belinschi (I.E.F.S.) 553 p, 6. N. Rotaru (Metalul) 552 p. Pe echipe: 1. DINAMO 2208 p, 2. I.E.F.S. 2180 p, 3. Steaua 2165 p. Senioare: 1. MARINA VASILIU (Dinamo) 558 p, record egalat, 2. Edda Bala (I.E.F.S.) 555 p, 3. Mariana Feodot (Dinamo) 554 p, 4. Aritina Bitică (C.P.M.B.) 554 p, 5. Veronica Stroe (Dinamo) 552 p, 6. Melania Petrescu (Dinamo) 548 p. Pe echipe: 1. DINAMO 1654 p, 2. I.E.F.S. 1644 p.

Întrecerile se încheie azi, pe poligonul Domnești.

T. RABȘAN
I. SECELEANU — coresp.

— Ieri —

FINALA CUPEI „U. T. C.“

Azi, se va decide campioana satelor pe anul 1970

În cursa pentru titlu au mai rămas 4 echipe Tată și fiu în formație protagonistă Jocuri decisive în eșalonul secund

Căpitanul echipei Viața Nouă-Olteni — Gh. Copoieru și fiul său Constantin — se apără cu abilitate într-un careu al echipei adverse, aflată la „prindere“. Fază din meciul Viața Nouă Olteni — Biruința Gherăiești, încheiat cu scorul de 13—8.

Cu jocurile consumate în cursul zilei de ieri, finala „CUPEI U.T.C.“ la oină a ajuns la jumătatea drumului. Să încercăm, deci, o scurtă trecere în revistă a situației după preliminarii, care au angrenat în luptă 20 de echipe, din tot atîtea județe, împărțite în două grupe.

Este o plăcere să consemnăm că atît în prima, cît și în a doua serie, datorită valorii echipelor, nu a fost confirmat calculul hîrtiei. *Biruința Gherăiești* (județul Neamț), cîștigătoarea ediției trecute, ca și fosta campioană a țării — *Avîntul Curcani (Ilfov)* porneau cu mari șanse în seriile respective. Ele au fost, însă, stopate de *Viața Nouă Olteni* (Teleorman) și *Drum nou Boureni* (Dolj), care prin victoriile înregistrate au făcut mai pasionantă lupta pentru calificarea în turneul final. Abordînd partidele următoare cu toată seriozitatea și făcînd uz de întregul lor arsenal tehnic și fizic, *oinarii din Gherăiești* n-au mai pierdut nici un punct. În schimb, formația din Curcani nu și-a putut regăsi ritmul, *ratînd calificarea.*

Performerele celor două serii sînt *Viața Nouă Olteni* și *Avîntul Frasin (Suceava)*, care s-au prezentat bine pregătite fizic și tehnic, cîștigînd toate întîlnirile. Hotărîtor, însă, a fost faptul că ambele echipe s-au prezentat cu elemente tinere și talentate. La *Viața Nouă Olteni* s-a produs chiar o apariție puțin obișnuită: căpitanul echipei, *Gh. Copoieru*, joacă acum alături de fiul său — *Constantin*, care s-a dovedit un element de nădejde.

Iată, acum, clasamentele preliminariilor:

SERIA I — 1. VIAȚA NOUĂ OLTENI 27 p, 2. Biruința Gherăiești 25 p., 3. Energia Rîmnicel (Buzău) 23 p., 4. Avîntul Chiuiești (Cluj) 21 p., 5. Drum Nou Radu Negru (Ialomița) 16 p.; *SERIA A II-A — 1. AVÎNTUL FRASIN* 27 p., 2. Drum Nou Boureni 23 p., 3. Avîntul Curcani 23 p. (punctaveraj mai slab), 4. Pacea Țițești (Argeș) 18 p., 5. Victoria Independența (Galați) 18 p.

Primele două echipe din fiecare serie își vor disputa întîietatea astăzi pe terenul central al stadionului Tineretului, pentru desemnarea campioanei satelor pe anul 1970. Formațiile clasate pe locurile 3 se vor întîlni între ele, ca și cele de pe locurile 4, 5, 6 ș.a.m.d. pentru stabilirea clasamentului final.

Tr. IOANIȚESCU

— FOTBAL —

AZI, ÎN DIVIZIA B

Azi, în campionatul diviziei B este „ziua a treia“. Capetele de afiș sînt meciurile **A.S. Armata Tg. Mureș — Portul Constanța** (seria I) și **Electroputere Craiova — Politehnica Timișoara** (seria a II-a). În întîlnirea de la Tg. Mureș, elevii lui Bone vor încerca să-și adjudece ambele puncte în fața unei echipe care, în ultimul meci, a arătat o formă bună. Cealaltă partidă (se va desfășura la Tg. Jiu, în urma sancționării clubului craiovean cu ridicarea dreptului de organizare a unui joc oficial), poate confirma startul bun al timișorenilor în noul campionat, dar Tg. Jiu nu este chiar așa de departe de Craiova...

Dintre întîlnirile de azi mai ies în evidență și cele ce vor avea loc la București (**Sportul studențesc — Oțelul Galați**), la Galați (**Politehnica — Metalul Tîrgoviște**) și la Brașov (**Metrom Progresul Brăila**) — din seria I, la Oradea (**Olimpia — Corvinul Hunedoara**), la Arad (**Vagonul — Crișul Oradea**) și la Sibiu (**C.S.M. — Minerul Anina**) — din seria a II-a.

OBSERVATORII FEDERALI — LA DATORIE!

Ca în fiecare an, un grup de observatori, în frunte cu membrii Biroului federal, vor urmări meciurile echipelor de divizia A, referind apoi asupra tuturor aspectelor pe care le-au avut aceste jocuri: nivelul lor tehnic, comportarea jucătorilor, calitatea arbitrajelor, condițiile organizatorice în care s-au desfășurat partidele respective etc.

Iată — fiindcă nu e nici un secret! — numele celor 37 de observatori federali:

Mircea Angelescu, Ion Balaș, Ion Șiclovan, Ion Dumitrescu, Florea Tănăsescu, Ion Alexandrescu, Grigore Arjoca, Constantin Ardeleanu, Braun Coloman, Gheorghe Brabdabur, Mihai Botez, Gheorghe Constantinescu, Iancu Ceaureanu, Costea Ștefan, Mircea David, Florin Dumitrescu, George N. Gherghe, Anton Ioniță, Octav Luchide, Ion Marinescu, Angelo Niculescu, Gheorghe Ola, Olaru Petre, Gheorghe Popescu, Nicolae Popescu, Ion Pișcarac, Nicolae Petrescu, Andrei Rădulescu, Nicolae Roșculeț, Traian Șerbănescu, Marin Stoicescu, Ștefan Socaciu, Dumitru Tomescu, Mihai Tănăsescu, Gheorghe Urih, Emerio Vogl.

ULTIMELE VEȘTI DE LA DINAMO BACĂU

Jucătorului Rugiubei i s-a ridicat suspendarea

În ziua de 28 august a avut loc ședința biroului secției de fotbal Dinamo Bacău, prezidată de tovarășul Aurel Calimandric, președinte de onoare al clubului. La această ședință au participat tovarășii Victor Enășoaie, secretar al comitetului județean de partid și Dumitru Dumitriu, vicepreședinte al CJEFS Bacău.

Cu acest prilej a fost analizat stadiul de pregătire al echipelor de fotbal (seniori și tineret-rezerve) înaintea începerii noului campionat. Din informarea prezentată de antrenorii **Valeriu Neagu** și **C. Rădulescu**, ca și din dezbaterile ce au urmat-o, a rezultat că perioada precompetițională a fost bine folosită, cele două echipe avînd la ora actuală o bună pregătire. **Luîndu-se, totodată, în discuție și comportarea pozitivă de care a dat dovadă în ultima vreme jucătorul Mihai Rugiubei, s-a hotărît ridicarea suspendării dată de biroul secției, în prezent acesta încadrîndu-se în viața normală a echipei.**

În cadrul ședinței au fost, de asemenea, discutate și adoptate măsuri corespunzătoare menite să asigure o evoluție cît mai bună a echipelor în noul campionat.

În ceea ce privește situația jucătorului **Em. Dembrovschi**, s-a stabilit trimiterea acestuia la București pentru a fi consultat de medicul lotului național de fotbal, dr. **D. Tomescu.** În acest scop, în cursul zilei de ieri, Dembrovschi a și sosit în Capitală.

— Caiac-canoe —

(Urmare din pag. 1)

resursele fizice pentru un finiș susținut. Pare să fie vorba de un început pe care-l dorim continuat.

DOAR O ZECIME DE SECUNDĂ...

A fost cea mai echilibrată finală a zilei! Patzaichin și Covalliov au condus toată cursa, se apropiau de balizele de la sosire siguri de titlu, dar echipajul Manea - Calabiciov, format din doi excelenți viteziști, a „urcat“ surprinzător și a cîștigat cu o diferență de numai o zecime de secundă.

FIȘIER

K 1 — 500 m: 1. M. Zafiu (Dinamo) 1:37,8, 2. L. Petcu (D.) 1:59,9, 3. I. Cozlov (Steaua) 2:00,2; K 2 — 500 m: 1. I. Dragulschi — E. Pavel (Steaua) 1:43,5, 2. I. Iacob — R. Rujan (Dinamo) 1:44,3, 3. M. Nemeș — D. Diaconescu (D.) 1:47,4; K 4 — 500 m (f): 1. Dinamo (V. Dumitru, M. Nichiforov, I. Calenic, M. Lovin) 1:46,9, 2. Steaua (V. Serghei, F. Ditcov, N. Mangea, H. Evdochimov) 1:48,2, 3. Steaua (P. Cuciuc, P. Ghenu, M. Ivanov, D. Anghelescu) 1:50,0; C 1 — 500 m: 1. Gh. Sidorov (Dinamo) 2:10,0, 2. S. Maxim (D) 2:12,0, 3. I. Sevastian (S) 2:13,0; C 2 — 500 m: 1. C. Manea — V. Calabiciov (Dinamo) 1:54,4, 2. I. Patzaichin — S. Covaliov (D) 1:54,5, 3. E. Nemeș — S. Nemeș (D) 1:56,4; K 1 — 4x 500 m: 1. Dinamo (Vernescu, Sciotnic, D. Ivanov, E. Botez) 7:36,5, 2. Steaua (A. Contolenco, I. Irimia, S. Timofan, H. Ivanov) 7:47,2, 3. D. Petrescu, L. Samovschi, O. Rujan, E. Zabara) 7:50,5; K 2 — 10 000 m: 1. N. Ilievici — N. Artimov (Steaua) 44:35,5, 2. S. Ivanov — R. Bartolomeu (S) 49:05,0, 2. S. Cuciuc (S) — P. Melnicenco (D) 45:31,4; K 1 — 10 000 m: 1. St. Pocora (S) 19:05,0, 2. S. Cuciuc (S) 49:13,2, 3. C. Macarenco (D) 49:25,7; K 4 — 10 000 m: 1. Steaua (Coșniță, Simiocenco, I. Terente, N. Terente) 38:57,2, 2. Dinamo 39:03,9, 3. Dinamo 39:55,3.

Din nou, cuvinte de laudă pentru evoluția fraților E. și S. Nemeș, clasați pe locul III.

ȘTAFETA DINAMO ÎNVINGĂTOARE... LA PAS!

Finala de ștafetă a confirmat integral pronosticurile în ceea ce privește ordinea primelor 3 echipe. Doar diferența — 11 secunde! — cu care a cîștigat ștafeta dinamovistă formată din Vernescu, Sciotnic, D. Ivanov, E. Botez a surprins.

ZECE KILOMETRI ÎN FRUNTE!

A plăcut, prin soluțiile tactice, prin dîrzenia și buna pregătire a echipajului, evoluția caiaciștilor Ilievici și Artimov, învingători autoritari în proba de K 2 — 10 000 m. Ei au condus de la start la sosire, cucerind meritat un titlu care le răsplătește eforturile deosebite solicitate de o întrecere de fond.

POCORA — ACELAȘI EXEMPLU DE TENACITATE

Desfășurarea finalei de caiac simplu fond ne-a prilejuit, din nou, ocazia de a admira dîrzenia caiacistului Șt. Pocora, fără îndoială un bun specialist al probei, dar înainte de toate un exemplu de sîrguinciozitate și perseverență, în pofida unor anterioare insuccese internaționale.

CURSA „FAIR-PLAY“-ului

Întotdeauna finală cu „bucluc“ (abordaje, accidentări, descalificări...), de data aceasta finala la K 4 — 10 000 m a fost de o sportivitate pe care o aplaudăm și pe care o dorim permanentă. De aceea, o dată cu felicitările adresate campionilor — echipajul clubului Steaua: Coșniță, Simiocenco, I. Terente, N. Terente — evidențiem comportarea tuturor finaliștilor acestei probe.

COSTUME DE PIONIERI PENTRU FETE ȘI BĂIEȚI

Toate mărimile, toate taliile
LA MAGAZINELE DE CONFECȚII

— Modelism —

ZIUA A DOUA LA „ZBOR LIBER“

SIBIU, 29 (prin telefon, de la corespondentul nostru). Cea de a doua zi a campionatelor naționale de aeromodele — zbor liber a debutat cu întrecerile rezervate planoarelor A 2. În această finală, o comportare deosebită a avut medieșanul Manfred Silex care, deși participant pentru prima oară la categoria respectivă, a obținut punctajul maxim, învingînd pe favoritul probei, Mihai Lefter (Grivița Roșie București).

REZULTATE: CAT. PLANOARE A 2: **juniori**: 1. VIOREL POPA (Tehnofrig Cluj) 688 p, 2. I. Sava (Chimia Buzău) 683 p, 3. L. Aved (Avîntul Gheorghieni) 649 p; **seniori**: 1. MANFRED SILEX (Gaz metan Mediaș) 890 p, 2. Mihai Lefter (Gr.R. Buc.) 884 p, 3. Gabriel Sahi (Plastica Oradea) 874 p; PROPULSOARE B 1: **juniori**: 1. I. IOESCU (Dacia Pitești) 242 p, 2. V. Iancu (Rovine Craiova) 210 p, 3. I. Eftenie (Rovine Cv.) 190 p; **seniori**: 1. NICU BEZMAN (Oțelul Galați) 404 p, 2. E. Nistorescu (Rovine Cv.) 374 p, 3. I. Szabo (Plastica Oradea) 366 p.

Ilie IONESCU

Trofeul pentru cel mai tehnic jucător

EUGEN COCUȚ — NOTA 10 PE TOATĂ LINIA

Organizatorii competiției vor acorda celui mai tehnic jucător al finalei o frumoasă cupă. După două zile de întreceri, am rugat o serie de specialiști, prezenți pe stadionul Tineretului la toate reuniunile de pînă acum să-i indice pe cei mai completi jucători, acordîndu-le note după valoarea arătată.

Iată rezultatul:

CONSTANTIN OPRIȚESCU, secretarul F.R.O.: 1. **Eugen Cocuț** (Biruința Gherăiești) — 10, 2. **Ion Munteanu** (Avîntul Frasin) — 9, 3. **Mitoi Venus** (Drum Nou Boureni) — 9.

ING. COSTEL IANCU, maestru emerit al sportului, component al echipei campioane C.P. București: 1. **Eugen Cocuț** — 10, 2. **Marin Georgescu** (Viața Nouă Olteni) — 9, 3. **Ion Munteanu** (Avîntul Frasin) — 9.

POMPILIU ISTRATE, arbitru din Sibiu: 1. **Eugen Cocuț** — 10, 2. **Marin Georgescu** — 9, 3. **Ion Munteanu** — 9.

Subscriem pentru calificativul acordat mijlocașului central **Eugen Cocuț**, care de ani de zile are o comportare constant-bună, fiind și un excelent realizator. Sperăm că și în reuniunea de astăzi el va confirma aceste bune aprecieri.

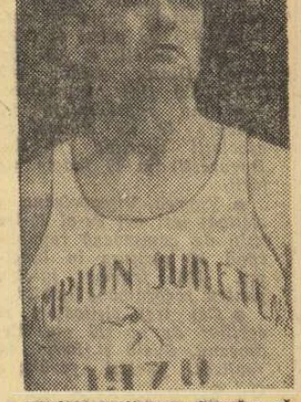

— HANDBAL —

Surpriză în primul meci al div. B de handbal feminin:

Voința București — Constructorul București 10-10 (5-5)

Ieri după amiază, terenul Constructorul din Capitală a fost gazda primului meci din cea de-a XIII-a ediție a campionatului republican de handbal feminin, divizia B, opunînd echipei gazdă — Constructorul, debutantă în această categorie, formația Voința.

Încă din minutul 10 cînd scorul era 3—1 pentru handbalistele de la Constructorul, meciul se anunța deosebit de dîrz. Fazele spectaculoase create, spre surprinderea generală în majoritate de tinerele debutante ale Constructorului, au smuls publicului numeroase exclamații de admirație. Cu un joc în viteză, condus excelent de Georgeta Pătrașcu, Constructorul încheie prima repriză cu un scor egal: 5—5. Repriza secundă debutează cu o puternică revenire a jucătoarelor de la Voința, în fruntea cărora a excelat Maria Popa, aducînd pe tabela de marcaj de două ori cîte două goluri avantaj acestei echipe, dar Constructorul reface sistematic și spectaculos! În ultimul minut de joc, la scorul de 10—9 pentru Voința, gazdele circulă rapid balonul la semicercul advers și înscriu un gol meritat, obținînd pe lîngă un surprinzător meci nul și o serioasă încurajare pentru meciurile următoare. Cele mai multe goluri le-au marcat: Ștefania Stroie (5) și Elena Cîrjalin (2) pentru Constructorul, respectiv Maria Popa (4) și Elena Harghel (4) pentru Voința. Bun arbitrajul lui Petre Țîrcu (București).

Horia ALEXANDRESCU

ANUNȚ

Întreprinderea de Transporturi Aeriene TAROM anunță că a prelungit termenul de înscriere la concursul de admitere pentru cursul de însoțitori de bord pe avioanele TAROM pînă la data de 15.09.1970.

Candidații trebuie să îndeplinească următoarele condiții:

— sănătate perfectă
— prezentare fizică plăcută
— domiciliul stabil în București
— studii medii (cu diploma de bacalaureat)
— stagiul militar satisfăcut (bărbați)
— cunoașterea a două limbi străine (engleza, franceza, germana, rusa, italiana)
— vîrsta, femei 22—25 ani
— vîrsta, bărbați pînă la 30 ani
— se preferă candidații care au stagiu în cîmpul muncii și cunosc limba engleză

La înscriere se va prezenta actul de naștere în copie legalizată și actul de studii în original însoțit de o copie.

Înscrierile se fac la serviciul personal TAROM Aeroportul Băneasa zilnic între orele 13,00—15,30, pînă la data de 15 septembrie 1970.

Concursul se va ține în perioada 16—30 septembrie 1970.

Informații la telefon: 33.00.30, interior 33.

LUPTA PENTRU MEDALIILE DE CAMPIONI MONDIALI

(Urmare din pag. 1)

(4—6) formațiile R.F. a Germaniei, Suediei și Olandei.

Reprezentativa studențească a României va evolua în compania teamurilor Angliei, Bulgariei și Belgiei.

Învinși categoric de iugoslavi, **tinerii noștri baschetbaliști au ocupat locul secund în seria a doua,** înaintea Israelului și Albaniei. Pentru cele două turnee semifinale, care vor stabili ordinea primelor 8 locuri s-au calificat formațiile Italiei, Iugoslaviei, Braziliei, U.R.S.S., S.U.A., Bulgariei, Kuweitului și Coreei de Sud. **Echipa României joacă acum în grupa D, alături de Turcia, Cehoslovacia și Canada.** Grupa G este alcătuită din R. F. a Germaniei, Ungaria, Franța și Polonia. Primele două clasate din grupele C și D vor forma o nouă grupă, în care se va juca pentru locurile 9—12, iar ultimele două clasate vor evolua în turneul pentru locurile 13—16.

La baschet feminin se află în întrecere Bulgaria, Cehoslovacia, Cuba, Polonia, România și U.R.S.S. **In prima partidă, studentele noastre au fost învinse categoric de jucătoarele sovietice.**

Voleiul feminin, cel în care specialiștii și-au pus cele mai multe speranțe, a deziluzionat. Ocupînd ultimul loc în serie, voleibalistele românce vor continua disputa doar pentru foarte puțin onorabilele locuri 9—13. La băieți, meciul de astă-seară, cu Coreea de Sud, este decisiv (din păcate, el începe la ora 21,30, așa că ne va fi imposibil să putem comunica rezultatul pînă la închiderea ediției). După ce au cîștigat un meci prin neprezentare (cu Libanul) și altul cu o formație de valoarea unei reprezentative de liceu (Kuweit), acum ei au de înfruntat — pentru a se califica în turneul care acordă medalii — o echipă ce poate produce surprize

Nici floretiștii, scoși din concurs în sferturi de finale, **n-au dat satisfacție.** Tenismanul Sever Mureșan — eliminat în primul său joc de cehoslovacul Hurska — a avut și el o apariție simbolică.

Desigur, au mai fost și alte speranțe. Unele oarecum confirmate. **Vasile Costa, Agneta Sterner și Cristina Balaban au reușit să se califice în finale la aproape toate probele la care au concurat și să ocupe locuri meritorii, între 4—6.** Fără îndoială, nu se poate face abstracție de faptul că între rezultatele obținute de înotătorii noștri (și nu numai de către ei) și cele ale americanilor, îndeosebi, sau ale sovieticilor există un mare decalaj valoric. Rareori un concurent din R.F. a Germaniei, Anglia, Canada sau Japonia a reușit să urce pe o treaptă a podiumului.

În sfîrșit, speranțele noastre sînt încă legate acum, la ora prînzului, cînd telefonez, de evoluția „mușchetarelor", de cea a ambelor echipe — masculină și feminină — de floretă, de atleți și — mai cu seamă — de atlete.

BUCURII, DAR ȘI AMĂRĂCIUNI!

După amiaza de sîmbătă ne-a adus bucurii, dar și unele amărăciuni. În piscina Municipale, la 100 m bras, **VASILE COSTA** a reușit să se infiltreze spre vîrful ierarhiei, ocupînd un meritoriu loc 4 într-o companie foarte selectă, fapt pentru care merită toate felicitările. Iată, de altfel, ordinea primilor clasați: **1. Pankin (URSS) 1:07,1, 2. Taguki (Japonia) 1:07,5, 3. Dirksen (SUA) 1:08,6, 4. Costa (România) 1:09,9, 5. Schilling (SUA) 1:10,1, 6. Morciukov (URSS) 1:10,2.**

În Palazzo Vela, urmărind întrecerile floretistelor, am fost impresionați de siguranța **ECATERINEI IENCICSTAHL** care, la ora actuală, se numără printre finalistele turneului individual. În sferturi, ea a obținut 4 victorii, iar în prima semifinală a realizat tot atîtea, întrecînd pe sovieticele Belova și Kirkova, maghiara Kollanyi și poloneza Sklananowska. O singură înfrîngere la Ceretti (Franța). Ea a cîștigat, însă semifinala. Iată și celelalte 5 finaliste care-și dispută duminică titlul de campioană mondială universitară: **Kirkova, Ceretti, Simonffy (Ungaria), Sakolina (URSS) și Balon (Polonia). Suzana Ardeleanu și Marina Filip** au evoluat mulțumitor pînă în sferturi.

Vineri noapte, în Palazzo dello Sport, voleibalistele noastre au pierdut meciul cu reprezentativa Bulgariei: 3-1 (13, —13, 4, 13). O singură dată, în setul doi, cînd au refăcut de la 0—10 (!), ele au dat satisfacție. După cîteva ore, un nou meci în compania formației sovietice. Din nou înfrîngere, de data aceasta după o partidă mult mai echilibrată: 3—2 (7, —10, —13, 5, 13).

Nici baschetbalistele n-au strălucit: Cehoslovacia—România 46—44 (24—21). Singura care a corespuns a fost Taflan (14 p).

La polo, victorie tîrzie... România—Belgia 13—0.

LIA MANOLIU PERFORMERA ZILEI

(Urmare din pag. 1)

senioare al Ilenei Silai, dar a îmbunătățit, în schimb, cu 0,6 s propriul său record de junioare pe 400 m. În cursa băieților pe un tur de stadion, **Tudor Puiu** a obținut 47,0 s, o performanță care vine să confirme recentul său record de la Balcaniadă. Cuvinte de laudă se cuvin și celor doi premiați, la fete și la băieți, din cursa de 1500 m, **Natalia Andrei** și, respectiv, **Petre Lupan,** care îmbracă pentru prima oară tricourile de campioni naționali. De altfel, la 5 din cele 14 probe individuale de ieri, cîștigătorii titlurilor sînt la prima lor ispravă de acest fel. Este vorba de **Darvaș, Puiu, Lupan, Mariana Filip și Natalia Andrei.** Îi vor imita, desigur, astăzi alți tineri ca ei.

Prima zi a competiției a prilejuit, în general, cîteva rezultate bune, care onorează un campionat republican: **Viorica Viscopoleanu** la lungime, **Nicolae Perța** la 110 mg, **Șerban Ioan** la înălțime, completîndu-i pe performerii amintiți mai înainte. Și totuși, în afara acestora au existat și unele probe în care cifrele sînt mult, mult departe de ceea ce se obține astăzi în mod curent pe stadioanele străinătății (greutate, suliță, 10000 m). Sprinturile au oarecare circumstanțe datorită faptului că au avut de suportat vîntul din față, cu valori în jur de 2 metri pe secundă. Dar apropo, de sprinteri: n-am înțeles utilitatea practică a ridicării brațelor în apropierea liniei de sosire (lucru făcut de mai mulți concurenți), pentru bunul motiv că un asemenea gest are repercusiuni directe asupra vitezei, asupra rezultatelor!...

După ziua de ieri, așteptăm cu încredere întrecerile de astăzi.

După ce săptămîna trecută a cîștigat 400 m la junioare Mariana Filip (în primul plan) a terminat învingătoare și la senioare

REZULTATELE ZILEI I: BĂRBAȚI: 100 m: 1. Adalbert Darvaș (CSM Cluj) 10,6, 2. Gh. Zamfirescu (Steaua) 10,6, 3. A. Munteanu (CAU) 10,7, 4. V. Porojan (Rapid) 10,7, 5. C. Nichifor (Rapid) 10,8 6. T. Iordache (Constructorul) 11,0; 400 m: 1. TUDOR PUIU (Rapid) 47,0, 2. Al. Sălcudeanu (Dinamo) 47,8, 3. N. Nicolae (Dinamo) 48,0, 4. C. Nemeș (Dinamo) 48,2, 5. Gh. Petronius (CAU) 48,5, 6. Gh. Tănăsescu (Steaua) 48,6; 1 500 m: 1. PETRE LUPAN (Steaua) 3:43,8, 2. Nicolae Ioan (CAU) 3:44,0, 3. O. Scheible (Rapid) 3:45,6, 4. M. Neamțu (CAU) 3:46,8 5. Gh. Cefan (St. roșu Brașov) 3:51,0, 6. C. Dima (Metalul) 3:52,0; 10 000 m: 1. NICOLAE MUSTAȚĂ (Dinamo) 29:46,6, 2. St. Marcu (Steaua) 30:12,0, 3. M. Hatoș (Dinamo) 30:43,2, 4. D. Vișan (Dinamo) 31:42,6, 5. T. Marcu (Constructorul) 32:05,2, 6. D. Trică (Constr.) 32:11,8; 110 mg: 1. NICOLAE PERȚA (Steaua) 14,1, 2. V. Suciu (Steaua) 14,3, 3. D. Hidișoșanu (Dinamo) 14,4, 4. St. Szatmari (U Cluj) 14,5, 5. H. Cernescu (CAU) 14,7, 6. E. Sebestien (Steaua) 14,7; Triplu: 1. CAROL CORBU (Steaua) 16,68 m, 2. S. Ciochină (Metalul) 16,40 m, 3. V. Dumitrescu (Dinamo) 15,96 m, 4. Cr. Corbu (CAU) 15,64 m, 5. E. Rotaru (Politehnica Brașov) 15,50 m, 6. D. Iordache (Farul C-ța) 14,40; Înălțime: 1. ȘERBAN IOAN (CAU) 2,14 m, 2. M. Mitilecis (CAU) 2,00 m, 3. M. Purice (CAU) 1,95, 4. Al. Spiridon (Dinamo), 5. R. Moise (CAU), 6. G. Kicsic (Tractorul Tg. Secuiesc) și C. Scafeș (CAU) toți 1,90 m. Greutate: 1. ADRIAN GAGEA (Dinamo) 16,23 m, 2. C. Crețu (Metalul) 15,35 m, 3. V. Sălăgean (St. roșu Brașov) 15,26 m. 4. G. Luchian (Farul C-ța) 14,82 m, 5. Gh. Dumbravă (Progresul) 14,65 m, 6. Cr. Mitrea (CAU) 13,78 m: Suliță: 1. MARCEL PETRA (Steaua) 70,18 m, 2. D. Silaghi (CAU) 69,96 m, 3. St. Naghi (CAU) 69,84 m, 4. G. Piculski (Politehnica Timiș.) 64,35 m, 5. W. Socol (Steaua) 63,62 m, 6. C. Szekely (Steaua) 63,06 m; 4x100 m: RAPID 41,1, 2. C.A.U. 41,2, 3. Steaua 41,3. In afară de concurs echipa reprezentativă de juniori a țării care se pregătește pentru C.E. de la Paris (Stan, Păsulă, Mitrofan, Szabo) a realizat 40,5 — nou record de juniori și record de seniori egalat (a doua performanță europeană a anului).

FEMEI: 100 m: 1. VALERIA BUFANU (Rapid) 11,8, 2. Mariana Goth (Metalul) 11,9, 3. Sanda Angelescu (CAU) 11,9, 4. Aura Petrescu (Steaua) 12,0, 5. Eleonora Monoranu (CA Roman) 12,0, 6. Veronica Anghel (Șc. sp. Ploiești) 12,2; 400 m: 1. MARIANA FILIP (CA Roman) 53,7 — record de junioare, 2. Doina Bădescu (Rapid) 54,6, 3. Leontina Sălăjean (CSO B. Mare) 56,5, 4. Georgeta Zaharia (Rapid) 57,1, 5. Ana Iacob (CSM Cluj) 57,4, 6. Maria Bădițoiu (Politehnica Brașov) 57,8; 1500 m: 1. NATALIA ANDREI (Rovine Craiova) 4:27,1, 2. Elisabeta Baciu (CAU) 4:27,6, 3. Maria Lincă (Metalul) 4:28,1, 4. Maria Luca (CSM Iași) 4:34,1, 5. Elisabeta Bucur (Constructorul) 4:35,1, 6. Ioana Arășanu (Steaua) 4:39,0; Lungime: 1. VIORICA VISCOPOLEANU (Steaua) 6,38 m, 2. Elena Vintilă (Dinamo) 6,07 m, 3. Maria Salamon (Steaua) 5,79 m, 4. Carmen Ene (Rapid) 5,58 m, 5. Dorina Cătineanu (Metalul) 5,57 m, 6. Constantina Popa (Dinamo) 5,57 m; Disc: 1. LIA MANOLIU (Metalul) 59,48 — nou record, 2. Olimpia Cataramă (Muscelul C-lung) 56,42, 3. Argentina Menis (Dinamo) 54,56 m 4. Ștefania Lesenciuc (Dinamo) 50,58 m, 5. Maria Illy (Lic. 4 Timiș.) 46,36 m, 6. Elvira Cataramă (Muscelul C-lung) 45,62 m, 4x100 m: 1. CLUBUL ATLETIC UNIVERSITAR 47,2, 2. Rapid 47,5, 3. Steaua 48,1, 4. CMS Cluj 50,3.**

★

Campionatele continuă astăzi, pe Stadionul Republicii, de la ora 15.

PRINTRE CULOARE

● *La actuala ediție a campionatelor seniorilor participă 443 de atleți și atlete (317 băieți și 126 de fete). Dintre aceștia 289 (206 + 83) sînt bucureșteni.*

● *Sînt reprezentate în concurs 49 de cluburi și asociații sportive (12 din București) din 19 județe ale țării.*

● *Viorica Viscopoleanu a cîștigat ieri cel de-al 10-lea titlu de campioană republicană la săritura în lungime. Un frumos jubileu pentru recordmana lumii!*

● *Cei trei cîștigători ai serilor de la 110 mg, Hidișoșanu, Suciu și Perța, au realizat același rezultat: 14,5 s!*

● *Sigur de succes în finală la 100 m, cu cîțiva pași înaintea sosirii, Gh. Zamfirescu a ridicat brațele, în maniera lui Tommie Smith la Mexico. Numai că de această chestiune a profitat clujeanul Ad. Darvaș, care a atacat corect firul de sosire și a... cîștigat!*

● *Patru dintre recenții campioni balcanici au fost întrecuți ieri: Goth la 100 m (Bufanu), Bădescu la 400 m (Filip), Cataramă la disc (Manoliu) și Silaghi la suliță (Petra).*

● *Două junioare — Mariana Filip (antrenor Ol. Constantinescu - Nehoi) și Natalia Andrei (antrenor Ionel Gheorghiu) au devenit campioane ale țării la senioare. Bravo lor!*

„CRITERIUL TINERETULUI" LA BOX

DISPUTE DE BUN NIVEL TEHNIC ÎN REUNIUNEA FINALĂ

GALAȚI, 29 (prin telefon) Sîmbătă seara, arena Dunărea din localitate a fost luată cu asalt de un numeros public dornic de a asista la ultimul act al *„Criteriului tineretului"* la box. Viitorii performeri au oferit dispute de un bun nivel tehnic.

Reuniunea finală a fost deschisă de reprezentanții semimuștelor, Ștefan Boboc (Dinamo Buc.) și R. Cosma (C.S.M. Cluj). După o repriză de tatonare, în celelalte *Boboc* a acumulat un avantaj substanțial pentru victoria la puncte. La cat. muscă, *N. Cordoș* (Voința Cluj) a avut ca adversar pe Ștefan Vitalios (Trotușul orașul Gh. Gheorghiu-Dej). Deși primul a primit un avertisment pentru box neregulamentar, totuși el a obținut decizia arbitrilor. *Toni Mircea* (Steaua) și Ionel Ciocoi (A.S.A. Cluj) au oferit — în limitele cat. cocoș — o întîlnire electrizantă, care a revenit stelistului, la puncte. Cat. pană a adus în ring pe *Gh. Ciochină* (P.A.L. Brăila) și pe Eugen Gornea (Dinamo Buc.). Dinamovistul a fost — în rundul III abandonat de către antrenorul său.

În limitele cat. semiușoară I. Crețu (A.S.A. Cluj) a întîlnit pe *Ion Hoduț* (Olimpia Buc.). Mai combativ și cu un plus de tehnică, bucureșteanul a obținut o clară victorie la puncte. La cat. ușoară, *Sandu Mihalcea* (Dinamo Buc.) și A. Iacob (Voința Buc.) s-au angrenat într-o partidă dură, la capătul căreia arbitrii l-au preferat pe dinamovist. Au urmat în ring boxerii de categorie semimijlocie D. Moraru (Steaua) și D. Mihalcea (Dinamo Buc.). Mai lucid, *Moraru* a obținut victoria la puncte. *I. Ilie* (Dinamo Buc.) a încheiat, la cat. mijlocie mică, foarte rapid meciul cu I. Mihoc (C.S.O. Baia Mare), obținînd victoria prin abandon în prima repriză. La cat. mijlocie. *S. Tîrilă* (Oțelul Galați) b.p. Gh. Coroianu (Voința Satu Mare). Semigreul *I. Silițe* (Steaua), foarte expeditiv, a obținut victoria prin abandon în repriza întîi în fața lui I. Mitric (Farul Constanța). În ultima întîlnire desfășurată în limitele categoriei grea, *D. Zelinca* (Steaua) îl învinge la puncte pe I. Sănătescu (Oțelul Galați).

Paul IOVAN
State CONSTANTINESCU

Turneele internaționale de volei

JUNIORII ROMÂNI, ÎNVINGĂTORI LA SUCEAVA

Turneul de juniori de la Suceava, la care au participat echipele naționale ale României și Bulgariei, formația Taberei F.R.V. și divizionara B Constructorul din localitate, a luat sfîrșit cu victoria tinerilor noștri voleibaliști. Ei au învins în meciul decisiv echipa Bulgariei cu 3—2 (14, —5, 7, —11, 13). În afară de concurs, Constructorul Suceava a cîștigat toate partidele. **(A. DINICU).**

TURNEUL DE LA TOPLIȚA SE ÎNCHEIE AZI

TOPLIȚA, 29 (prin telefon, de la colaboratorul nostru N. MATEESCU). În etapa de azi (n.r. ieri) a turneului de volei, prima noastră echipă de junioare nu a reușit să treacă de formația Bulgariei, deși a avut un început foarte bun. A condus în primul set cu 11—3, 13—5, dar în continuare a jucat fără convingere. Oaspetele au recuperat diferența și au cîștigat. După ce a egalat situația la seturi, echipa română a evoluat din nou sub posibilități, avînd o prestație defectuoasă. Astfel, adversarele, cu o bună mișcare în teren, au cîștigat seturile următoare și meciul cu 3—1 (13, — 11, 11, 5). Partida dintre echipele Poloniei și Slovaciei a revenit polonezelor cu același scor: 3—1 (11, — 1, 6, 15), după un joc în care învingătoarele au luptat mai mult în partea finală. Turneul se încheie duminică cu partidele: România B—Slovacia și Polonia—România A.

ATLEȚII DIN R. D. GERMANĂ CONDUC ÎN FINALA „CUPEI EUROPEI"

Ieri au început la Stockholm întrecerile celei de a 3-a finale a „Cupei Europei" la atletism, în care se întrec sportivi din Franța, R. D. Germană, R. F. a Germaniei, Italia, Polonia, U.R.S.S. și Suedia (echipă admisă ca aparținînd țării organizatoare).

Spre surprinderea generală, echipa R. D. Germane concurează excelent, astfel că după primele 10 probe ea se află în fruntea clasamentului (50 p și 3 victorii). Cea mai mare surpriză a zilei a constituit-o însă înfrîngerea francezului Nallet (46,3) la 400 m de către alergătorul polonez Werner (45,9). Neașteptat este și succesul lui Lundmark (2,15 m) la înălțime, ca și primul loc ocupat de cvartetul R.D.G. la 4x100 m. În rest, victorii scontate, dintre care a lui Brisenick (20,55 m—greutate) reprezintă cea mai bună performanță a sezonului.

REZULTATE TEHNICE. *100 m: NOWOSZ* (P) 10,4, Schenke (R.D.G.) 10,5, Wücherer (R.F.G.) 10,5, Sarteur (F) 10,6; *400 m: WERNER* (P) 45,9, Nallet (F) 46,3, Savciuk (U.R.S.S.) 46,7, Fredriksson (S) 47,0, Mueller (R.D.G.) 47,2; *1500 m: ARESE* (I) 3:42,3, Szordykowski (P) 3:42,5, Wadoux (F) 3:42,6, Zelobowski (P) 3:42,9, Norpoth (R.F.G.) 3:43,1; *10 000 m: HAASE* (R.D.G.) 28:26,8, Sviridov (U.R.S.S.) 28:29,2, Letzerich (R.F.G.) 28:40,0; *100 m g: DRUT* (F) 13,7, Forsander (S) 14,0, Nickel (R.F.G.) 14,0, Siebeck (R.D.G.) 14,0, Liani (I) 14,0; *4x100 m: R.D.G. 39,4,* Polonia 39,5, R.F.G. 39,6, Franța 39,8, U.R.S.S. 40,1; *lungime: PANI* (F) 8,09 m, Beer (R.D.G.) 8,07 m, Schwarz (R.F.G.) 7,99 m, Ter-Ovanezian (U.R.S.S.) 7,74 m; *înălțime: LUNDMARK* (S) 2,15 m; Lamy (F) și Gavrilov (U.R.S.S.) 2,13 m, Dührkop (R.D.G.) 2,13 m, Azzaro (I) 2,11 m; *greutate: BRIESENICK* (R.D.G.) 20,55 m, Birlenbach (R.F.G.) 19,54 m, Colnard (F) 19,44 m, Karasec (U.R.S.S.) 19,17 m; *ciocan: BONDARCIUK* (U.R.S.S.) 70,46 m, Beyer (R.F.G.) 69,46 m, Theimer (R.D.G.) 69,32 m, Lubiejewski (P) 65,50 m.

Clasamentul după prima zi: 1. R. D. Germană 50 p, 2. Franța 48,5 p, 3. R. F. a Germaniei 44 p, 4. U.R.S.S. 42,5 p, 5. Polonia 38 p, 6. Suedia 33 p, 7. Italia 22 p.

sportul în lume

ECHIPA ROMÂNIEI A CÎȘTIGAT „MARELE PREMIU LEIPZIG" LA TALERE

LEIPZIG, 29 (prin telefon).— **Azi s-au încheiat întrecerile pe echipe în competiția internațională de talere aruncate din șanț,** „Marele premiu Leipzig", **la care participă trăgători cu arma de vînătoare din** Austria, Belgia, R.D. Germană, Elveția, Olanda, România și U.R.S.S. **Trofeul a revenit echipei române, care a totalizat 561 t — nou record republican, v. r. 551 t. Componenții echipei României au realizat următoarele rezultate:** Șt. Popovici 144 t, I. Dumitrescu 142 t, Gh. Florescu 138 t și A. Ionescu 138 t. **Pe locurile următoare s-au clasat R.D. Germană 558 t și Austria 553 t. În concursul individual (200 talere) conduce,** după 150 de talere, **românul** Șt. Popovici cu 144 t, **la egalitate cu Hoppe (R.D.G.) și Hufenhäuser (R.D.G.), iar pe locul 4 se află I. Dumitrescu cu 142 t. Concursul individual se încheie duminică.**

PANORAMIC SPORTIV EXTERN

O „LUNĂ A CAMPIONATELOR MONDIALE", așa ne apare septembrie în calendarul marilor competiții sportive. Nu mai puțin de nouă sporturi sînt reprezentate prin întreceri supreme, programate atît pe bătrînul continent, cît și dincolo de ocean.

Vom începe enumerarea lor, cu acelea de care sînt legate participări românești și, firește, speranțe. **Mai întîi ST. CATHARINES, pitorescul oraș canadian vecin cu înspumata Niagară, va primi pe cei mai buni vîslași, în întrecere pentru al treilea campionat mondial de canotaj academic.** Echipajul nostru de schif 2+1 se află acum în drum spre pista albastră care acordă laurii în cel mai frumos sport al apelor liniștite. Întrecerile încep în joia aceasta. Mai către mijlocul lunii (13—24.IX) vor călători spre sud alți sportivi români. **ANKARA găzduiește campionatele mondiale de scrimă, în care floretistele noastre din „vechea gardă" — Olga Szabo, Maria Vicol, Ileana Drîmbă — ne pot aduce din nou bucuria succesului.** În fine, la sfîrșitul lui septembrie (26.IX — 2.X), este rîndul voleiului să intre în **prim-planul actualității, prin programarea paralelă a campionatelor mondiale masculine** (la **SOFIA**) **și feminine (VARNA).** Vor reuși reprezentanții țării noastre să șteargă amărăciunile din ultima vreme, în acest sport în care contam cîndva? Să sperăm că da.

Mai sînt și alte confruntări supreme, la care însă vom fi doar spectatori de la distanță, preț al unor valori încă scăzute. Ne gîndim, în special, **la „mondialele" de haltere (COLUMBUS,** S.U.A., 19—27. IX), **cele de parașutism (BLED,** 6—21. IX) sau cele de **orientare turistică (ERFURT,** 25—27. IX). Lupta „coloșilor" care înfruntă greutăți de peste 600 kg va fi desigur pasionantă, dar nu mai puțin și cursa vijelioasă a automobilelor de formula 1, care au programate două Mari Premii contînd pentru campionatul lumii: **MONZA** (6. IX) și **MOSPORT** — Canada (20. IX). Deocamdată în fruntea escadrilei bolizilor pe 4 roți se află intrepidul pilot austriac **Jochen Rindt,** care ar crea totuși senzație dacă readuce coroana cu lauri pe continent, ceea ce nu s-a mai întîmplat de pe vremea lui Alberto Ascari.

● Septembrie — o lună a campionatelor mondiale ● Floretistele noastre din nou pe planșa întrecerii supreme ● Va rezista Rindt în fruntea escadrilei de bolizi? ● Feijenoord la un pas de „Cupa intercontinentală"

Seria de mari competiții ne oferă în această lună și patru campionate europene. **Înotătorii se vor întrece pentru titlurile continentale în bazinul din BARCELONA** (5—12. IX), apoi atleții juniori iau startul pe stadionul **COLOMBES DIN PARIS** (11—13. IX), iar baschetbalistele vor da lupta între panouri în „țara morilor de vînt", la **LEUWEERDEN** și **ROTTERDAM** (12—19. IX). De fiecare dată, vor fi prezenți în întreceri și emisari ai sportului din România. Mai figurează pe program și campionate europene la hochei pe iarbă, la Bruxelles (19 — 27. IX).

Și fiindcă n-am vorbit încă nimic despre „sportul-rege", să rupem tăcerea măcar la urmă, reamintind că **la 9 septembrie fotbaliștii de la Feijenoord vor încerca să cucerească pentru prima oară marele trofeu al echipelor de club, în returul cu Estudiantes.** Final grandios, dar și preludiu la celelalte competiții fotbalistice internaționale, care-și iau startul în acest început de toamnă.

Radu VOIA

TELEX • TELEX • TELEX • TELEX

CLEVELAND. — Ieri la ora 13 (ora locală) a început în localitate finala Cupei Davis care opune selecționatele de tenis ale S.U.A. și R.F. a Germaniei. **IN PRIMA PARTIDĂ AMERICANUL ASHE A DISPUS CATEGORIC — 3—0 — DE BUNGERT.** Din cauza diferenței de fus orar, rezultatul meciului Chey (S.U.A.)—Kühnke (R.F.G.) va apărea în numărul nostru de luni.

Cu prilejul unui concurs internațional de atletism desfășurat la Olsztyn (Polonia), elvețianul Eddy Hubacher a cîștigat proba de aruncarea greutății cu un rezultat de 19,34 m.

■

Fostul campion european la 400 m garduri, italianul Roberto Frinolli, și-a făcut reintrarea după o îndelungată absență. El a evoluat în cadrul unui concurs internațional care a avut loc la Roma, cîștigînd proba de 400 m garduri în 51,7.

■

In semifinalele turneului internațional de tenis de la South Orange, Rosewall l-a învins cu 6—4, 6—2 pe Gimeno, iar Carmichael a dispus cu 6—1, 6—8, 6—1 de Fairlie (Noua Zeelandă). În semifinale, Rosewall se va întîlni cu Carmichael, iar Laver îl va întîlni pe sovieticul Metreveli.

■

La Olomouc s-a disputat întîlnirea feminină de baschet dintre echipa Cehoslovaciei și formația sovietică TTT Riga. Baschetbalistele cehoslovace au obținut victoria cu scorul de 60—50 (20—24).

■

Selecționatele feminine de baschet ale Ungariei și Bulgariei s-au întîlnit din nou la Budapesta. Victoria a revenit, ca și în primul joc, oaspetelor, cu scorul de 61—55 (32—30).

■

În turneul de hochei pe gheață de la Moscova, echipa T.S.K.A. (Moscova) a întîlnit formația Z.K.L. Brno (Cehoslovacia). Hocheiștii sovietici au obținut victoria cu scorul de 9—1 (1—0, 4—0, 4—1).

■

Antrenorul Antonin Rygr a selecționat 16 jucători din care va alcătui echipa Cehoslovaciei la fotbal pentru meciul amical programat la 5 septembrie cu Franța la Nisa. Din lot fac parte, printre alții, Viktor, Dobias, Migas, Hagara, Novak, Geleta, Kuna, Petras etc.

Ultimele întreceri ale campionatelor naționale de înot din Ungaria au oferit cîteva rezultate de deosebită valoare: Andrea Gyarmaty **60,6—100 m liber (a doua performanță europeană a anului),** Andras Hargitay **4:48,2 — 400 m mixt și 4:13,8 — 400 m liber (noi recorduri).** Istvan Szentirmay **58,8 — 100 m delfin (record) și 54,6 — 100 m liber și** Agnes Kaczander **5:27,8 — 400 m mixt.**

VIITOARELE „MONDIALE" DE CICLISM

GENEVA 29 (Agerpres). — Federația elvețiană de ciclism a anunțat oficial că întrecerile campionatului mondial de șosea, programate în anul 1971, se vor desfășura între 2 și 5 septembrie la Tessin. În ceea ce privește probele de pistă, un purtător de cuvînt al Federației elveține a arătat că concursurile vor fi organizate în colaborare cu forul italian, la Milano și Varese. Probele se vor disputa între 25 și 31 august.

Cassius Clay din nou în ring

NEW YORK, 29 (Agerpres). — **Fostul campion mondial de box la cat. grea, Cassius Clay, va susține două meciuri demonstrative la 1 septembrie la Atlanta (Georgia). El va încrucișa mănușile în 4 reprize cu Rufus Braselî și apoi cu Johnny Hudgins. Sala care va găzdui aceste demonstrații poate adăposti 3 000 de spectatori. Cassius Clay, care este suspendat de forurile sportive deoarece se află în conflict cu autoritățile americane, n-a mai evoluat oficial în public de la 22 martie 1967, cînd a dispus prin k.o. de șalangerul său Zora Folley.**

După cum se știe, Cassius Clay a fost condamnat la 5 ani închisoare și 10 000 dolari amendă pentru că a refuzat să facă serviciul militar. Cassius Clay a făcut apel care se va judeca la curtea supremă.

-ultimele știri-ultimele rezultate-ultimele știri-ultimele rezultate-

STEAUA EVOLUEAZĂ MIERCURI LA SOFIA

În cadrul pregătirilor pentru meciurile din cadrul „Cupei cupelor", echipa Steaua București va susține miercuri, la Sofia, o întîlnire cu binecunoscuta formație bulgară T.S.K.A.

MECIUL REVANȘĂ, ÎN ZIUA DE 23 SEPTEMBRIE, LA BUCUREȘTI.

RAPID — BACKA TOPOLO 67-56 LA BASCHET

În meci amical, echipa feminină de baschet **Rapid București a dispus de Backa Topolo (Iugoslavia), aflată în turneu în țara noastră, cu scorul de 67—56 (29—26).** De miercuri, începe în sala Giulești un turneu la care vor participa Rapid (senioare), Rapid (junioare), Constructorul și Backa Topolo.

În derbyul local timișorean de handbal UNIVERSITATEA — CONSTRUCTORUL 10-8 (5-4)

TIMIȘOARA, 29 (de la corespondentul nostru, P. Arcan). Derbyul local, desfășurat pe terenul Constructorul, a oferit și de data aceasta o dispută sportivă plăcută, încheiată cu victoria meritată a campioanelor. După ce primele minute au aparținut clar studentelor, partida s-a echilibrat, scorul menținîndu-se la diferență minimă o perioadă destul de îndelungată. În final, studentele joacă mai clar, au acțiuni bine concepute și cîștigă partida. Au marcat: Popa 4, Metzenrad 3, Neghină, Piscu și Rigo pentru Universitatea, respectiv Sauer 5, Bratie 2 și Evoniu. A arbitrat cuplul reșițean A. Munteanu (slab) și St. Miculaș (bine).

RECORD MONDIAL DE ÎNOT LA TOKIO

Ieri, la Tokio, în cadrul campionatelor de înot ale Japoniei, la care participă și cîțiva dintre cei mai buni sportivi americani, echipa de ștafetă 4x200 m liber a S.U.A. a stabilit un nou record mondial cu timpul 7:48,0 (vechiul record era deținut de echipa Australiei cu 7:50,7).

Cupa „Vasco Valerio"

TINERII TENISMANI ROMÂNI LA PRIMA VICTORIE

VERONA 29 (Agerpres). — **La Verona, în cadrul competiției internaționale de tenis pentru juniori, care este dotată cu cupa „Vasco Valerio", echipa Italiei a învins cu scorul de 4—1 selecționata R. F. a Germaniei. În turneul de consolare, selecționata României a întrecut cu 4—1 echipa Iugoslaviei, iar Spania a dispus cu 5—0 de Italia (B).**

Redacția și administrația: str. Vasile Conta nr. 16, telefoane: centrală 11 10 05, secția corespondenți 11 51 99, interurban 72 și 280; telex: sportrom bucuri 180. Tiparul: I.P. „Informația", București. 40369

PROLETARI DIN TOATE ȚĂRILE, UNIȚI-VĂ!

sportul

ZIAR AL CONSILIULUI NAȚIONAL PENTRU EDUCAȚIE FIZICĂ ȘI SPORT

ANUL XXVI — Nr. 1008 (6442) | 4 PAGINI 30 BANI | Luni 31 august 1970

PRIMELE SURPRIZE ÎN DIVIZIA A LA FOTBAL

STEAGUL ROȘU, CU DUMITRIU II — NOTA 10, ÎNVINGE MERITUOS PE F.C. ARGEȘ LA PITEȘTI!

- Iubitorii fotbalului au manifestat un mare interes față de deschiderea campionatului
- Trei echipe învingătoare în deplasare: U.T.A., Universitatea Craiova și Steagul roșu
- Steaua învinsă în minutul 89 la Constanța

REZULTATE TEHNICE

Dinamo Buc. — Dinamo Bacău	2—1 (1—0)
Progresul — C.F.R. Cluj	1—0 (1—0)
Jiul — U.T.A.	0—2 (0—1)
F. C. Argeș — Steagul roșu	0—1 (0—0)
Petrolul — Politehnica	3—1 (1—0)
C. F. R. Tim. — „U" Craiova	0—1 (0—1)
Farul — Steaua	2—1 (0—1)
„U" Cluj — Rapid	1—0 (1—0)

CLASAMENTUL

1— 2.	U.T.A.	1	1	0	2—0	2
	PETROLUL	1	1	0	3—1	2
3— 8.	STEAGUL ROȘU	1	1	0	1—0	2
	„U" CRAIOVA	1	1	0	1—0	2
	FARUL	1	1	0	2—1	2
	DINAMO BUC.	1	1	0	2—1	2
	PROGRESUL	1	1	0	1—0	2
	„U" CLUJ	1	1	0	1—0	2
9—14.	DINAMO BACĂU	1	0	0	1—2	0
	STEAUA	1	0	0	1—2	0
	RAPID	1	0	0	1—0	1 0
	C. F. R. CLUJ	1	0	0	1—0	1 0
	C.F.R. TIMIȘOARA	1	0	0	1—0	1 0
	F. C. ARGEȘ	1	0	0	1—0	1 0
15—16.	POLITEHNICA	1	0	0	1—3	0
	JIUL	1	0	0	1—2	0

ETAPA VIITOARE (6 SEPTEMBRIE):

DINAMO BACĂU — PETROLUL
U.T.A. — PROGRESUL
UNIV. CRAIOVA — F. C. ARGEȘ
C.F.R. CLUJ — DINAMO BUC.
STEAGUL ROȘU — FARUL
RAPID — JIUL
STEAUA — „U" CLUJ
POLITEHNICA — C.F.R. TIMIȘOARA

ECHIPA ETAPEI

Gornea

Ivăncescu, Lereter, Dinu, Brosovschi

Pescaru, Ștefănescu (Steaua)

Uifăleanu Dumitriu II Dumitrache Fl. Dumitrescu

Continuăm și pentru această nouă ediție a campionatului să publicăm echipa etapei pe care o alcătuim pe baza celor mai bune note acordate de cronicarii noștri. În caz de egalitate de note, ținem cont la departajare de valoarea adversarului, în ansamblu și la individual, precum și de dificultatea sporită a jocurilor disputate în deplasare.

Dinu Pîștalu — 5,07 — nou record la săritura cu prăjina

- Citeva surprize în ziua a II-a a campionatelor de atletism ale seniorilor
- Steaua și Dinamo au cucerit cele mai multe titluri

Lia Manoliu a inaugurat întrecerile „naționalelor" cu un record, iar Dinu Pîștalu le-a încheiat, de asemenea, cu o performanță record. Dinamovistul a trecut cu ușurință peste ștacheta ridicată la 5,07 m și a lăsat speranțe într-o tentativă reușită la 5,12 m. Dar...

Ziua a doua a competiției seniorilor a prilejuit cîteva dispute foarte interesante, soldate cu rezultate mulțumitoare și cu mai multe surprize. Vom nota ca surprize victoria decatlonistului clujean Valentin Jurcă **la lungime, succesul** Sandei Angelescu **la 200 m, locul întîi ocupat de** Ion Damaschin **la 800 m și mai mult decît toate, biruința cvartetului feminin clujean de la C.S.M. în ștafeta de 4x400 m (ultimul schimb,** Ana Iacob **a pornit în cursă cu un handicap de peste 30 de metri!).**

(Continuare în pag. a 2-a la rubrică)

Rezultatele zilei a 2-a:

BĂRBAȚI: 200 m: 1. Gheorghe Zamfirescu (Steaua) 21,2, 2. Ad. Darvaș (CSM Cluj) 21,3, 3. V. Porojan (Rapid) 21,5, 4. C. Rizon (CAU) 21,6, 5. T. Iordache (Constructorul) 21,9; **800 m: 1. Ion Damaschin (Steaua)** 1:50,7, 2. M. Neamțu (CAU) 1:51,5, 3—4. I. Zamfir (Rapid) și E. Negară (CSM Iași) 1:53,0, 5. M. Florea (Dinamo) 1:53,2, 6. Em. Gale (Corvinul Hunedoara) 1:53,4; **5000 m: 1. Nicolae Mustață (Dinamo)** 14:07,8, 2. O. Scheible (Rapid) 14:21,4, 3. St. Marcu (Steaua) 14:28,4, 4. I. Rusnac (Steaua) 14:30,8, 5. I. Cioca (Dinamo) 14:40,2, 6. M. Hatoș (Dinamo) 14:44,8; **400 mg: 1. Ion Rățoi (Rapid)** 51,2, 2. I. Burcă (CAU) 52,1, 3. Gh. Tănăsescu (Steaua) 52,8, 4. V. Mihăiescu (Rapid) 53,4, 5. N. Cristea (CAU) 53,5, 6. L. Brașoveanu (Steaua) 54,1; **3000 m obst.: 1. Gheorghe Cefan (St. roșu Brașov)** 8:50,0, 2. I. Dima (Steaua) 8:57,2, 3. H. Mathes (CAU) 9:02,2, 4. V. Caramihai (Rapid) 9:05,8, 5. L. Voichin (Steaua) 9:10,4, 6. M. Ionescu (CAU) 9:19,4; **50 km marș: 1. Leonida Caraiosifoglu (Dinamo)** 4.13:24,8, 2. M. Perșinaru (PTT) 4,23:41,0, 3. R. Csunderlich (Dinamo) 4.26:18,0, 4. N. Maxim (Dinamo) 4.29:26,0, 5. V. Schuch (Dinamo) 4.30:11,4, 6. S. Odobasian (Dinamo) 4.31:33,4; **Lungime: 1. Valentin Jurcă (U. Cluj)** 7,65 m, 2. M. Zaharia (Rapid) 7,61 m, 3. V. Sărucan (CSM Cluj) 7,52 m, 4. C. Corbu (Steaua) 7,44 m, 5. M. Georgescu (CAU) 7,34 m, 6. Ad. Samungi (Steaua) 7,28 m; **Prăjină: 1. Dinu Pîștalu (Dinamo)** 5,07 — nou re-

Nicolae Mustață a cucerit acum, pe „Republicii", două titluri de campion al țării.

Final de fază K.O. la poarta lui Ghiță: Radu Nunweiller trimite balonul din apropiere, în dreapta portarului băcăuan
Foto: Th. MACARSCHI

★ ★ ★

Numărul mare de spectatori care au salutat cu prezența inaugurarea celei de a 53-a ediții a campionatului național de fotbal, aproximativ 130 000 la cele opt partide, arată deosebita popularitate a acestui sport în țara noastră. Este o plăcere pentru ziarul nostru să subliniez acest atașament al publicului, care, manifestat în condiții de obiectivitate și sportivitate, poate să ajute în mod substanțial dezvoltarea fotbalului românesc.

Jocurile disputate și apreciate n-au fost o excepție în această primă etapă. Dimpotrivă, majoritatea spectatorilor au fost satisfăcuți de lupta strînsă și, de multe ori, chiar de fazele de fotbal de bun nivel.

Surprizele, atît de gustate, nu au lipsit de la acest debut de campionat. Iată, trei echipe învingătoare în deplasare, dintre care Steagul roșu ni se pare a fi obținut cel mai valoros rezultat. *Victoria de la Pitești, împotriva echipei F.C. Argeș, cu un DUMITRIU II REDIVIVUS, este pe deplin meritată. Startul brașovenilor impresionează. Urmează să vedem în ce măsură se va confirma mai departe.*

Firește că U.T.A., în așteptarea întîlnirilor cu Feijenoord, a luat o pilulă de optimism la Petroșani, ca și Universitatea Craiova, altă echipă participantă în Cupele europene. Steaua, deși a pierdut la Constanța, nu a dat semne de slăbiciuni mari, iar Dinamo București pare o echipă mai „legată" după turneul din Italia. Deci, reprezentantele noastre în competițiile continentale au păsit, deocamdată, cu dreptul...

Mai puțin numărul mic de goluri, 16, dar să nu uităm că dintre acestea șapte au fost înscrise în deplasare...

Citiți cronicile meciurilor de ieri, în pag. a 3-a

AMURG DE AUGUST

Așadar, stimați cititori, **U.T.A. conduce** în clasament și după a 31-a etapă a campionatului!
U.T.A. știe, dar nu spune...

Dinamo București a cîștigat printr-o frumoasă acțiune Nunweiller — Dumitrache — Lucescu — Nunweiller și printr-un „cap" Dinu.
Bravo, „tricolori"!
(Un cuvînt de laudă pentru portarul Mircea Constantinescu, al cărui patent — „libero" e depus în safe mult înaintea lui Răducanu, ieșeanul avînd și avantajul de a fi eliminat gestul gratuit. Un al doilea cuvînt bun pentru Dumitrache, care s-a convins — după cît se pare — că trebuie să joace ALTFEL).

Progresul a învins greu. Mingea continuă să circule pe traiectoria diviziei B.
Morala: A nu se cădea din divizie. Tal!

Farul, după seria nopților de iulie, s-a gîndit să încălzească zilele reci ale litoralului printr-un happy-end. Și a reușit.
Faceți jocurile!

Timișorenii au ratat plecarea. E foarte greu, desigur, cînd numele cel mai cunoscut al echipei este... Speriosu. Un timișorean îmi spunea ieri, „după etapă", că golul lui Oblemenco a turnat balsam în inimile Politehnicii de pe Bega. De fapt, asta este toată drama fotbalului din orașul care a crescut Ripensia.

Petrolul a oferit publicului său trei goluri, în amintirea acelui 0—3 cu C.F.R.-ul din Cluj. Să sperăm că această victorie e mai mult decît senzația de ușurare pe care o simți cînd descalți un pantof mult prea strîmt.

„U" a cîștigat pentru că mîine-poimîine încep examenele, și orice student-fotbalist care se respectă știe că în aproape toți magiștrii bate și o inimă de suporter.
Ghinionul Rapidului...

În sfîrșit, la Pitești, presupusul duel Dobrin-Adamache s-a încheiat cu victoria lui Nichi Dumitriu. Copilul răsfățat al lui Bazil Marian și Valentin Stănescu s-a aflat în fața unei mari dileme, dar, pînă la urmă a trecut, firește, de partea lui „Tinel", care a știut să rupă toate radiografiile cu degetele lui puternice, și să alunge cu vocea lui de hangiu scos din fire toate bocitoarele adunate la poalele Postăvarului.
Resurecția lui Dumitriu II îmi pare a fi momentul cel mai frumos al acestui start născut în amurg de august.

Ioan CHIRILA

La Petroșani

DECERNAREA „TROFEULUI PETSCHOWSCHI"

După cum este cunoscut tuturor iubitorilor de fotbal, „TROFEUL PETSCHOWSCHI" — instituit de ziarul SPORTUL pentru cea mai sportivă comportare a publicului la jocurile de divizie A — a revenit pentru ediția 1969/70 spectatorilor din Petroșani.

Redacția noastră a folosit, ieri, prilejul meciului de debut în actualul campionat, Jiul—U.T.A., pentru a decerna cîștigătorilor, publicului din Petroșani, acest trofeu al sportivității. CUPA (challenge) a fost înmînată tov. Dorel Ladislav, **președintele Consiliului municipal pentru educație fizică și sport Petroșani de către redactorul nostru** Marius Popescu.

Felicităm și cu această ocazie spectatorii jocurilor de fotbal din Petroșani și îi îndemnăm să se comporte la același nivel de sportivitate și în noua ediție a campionatului național de fotbal.

ECATERINA IENCIC — MEDALIE DE ARGINT LA CAPĂTUL UNUI MARATON AL FLORETEI

- Campioană mondială universitară — Agnes Simonffy
- Echipa „mușchetarilor" români în primele 8 formații studențești ale lumii

TORINO, 30 (prin telefon, de la trimisul nostru special) Duminică a fost o zi splendidă în orașul piemontez. Norii

ECATERINA IENCIC-STAHL

au dispărut ca prin farmec, soarele îmbrățișînd din nou generos meleagurile de pe valea Padului. Cei mai mulți dintre localnici au renunțat la obișnuitul lor week-end și în loc să se îndrepte spre Pisa sau Florența, spre stațiunile maritime sau spre cele montane, și-au fixat ca itinerar sălile și terenurile pe care se dispută acest regal sportiv numit **Universiada.** În tribunele terenurilor de tenis de la **Sporting,** în cele de la **Piscina Comunale** unde se desfășoară meciurile de polo, la **Palazzo dello Sport,** la **Palazzo B.I.T.** sau la **Stadio Fiat** au fost înregistrate **recorduri de asistență.** Mulți dintre amatorii de sport din capitala Piemontului au ales ca popas sportiv, duminică după-amiază, **Palazzo della Vela. Aici, floretiste de prima mînă, foste laureate ale Jocurilor Olimpice și campionatelor mondiale sau speranțe** ale acestui nobil **sport și-au încrucișat fragilele arme pentru a stabili pe noua campioană mondială universitară,** pe deținătoarele celor **trei** rîvnite medalii.

Deasa sită a eliminatoriilor, sferturilor de **finală și semi-**

Hristache NAUM

(Continuare în pag. a 4-a)

DEBUT INTERESANT ÎN CAMPIONATUL MASCULIN DE HANDBAL

Steaua — învinsă la 4 puncte diferență de Politehnica Galați

La o săptămînă după debutul competițional al fetelor a venit și rîndul băieților să ia startul în cea de-a XIII-a ediție a campionatului național, divizia A. În timp ce etapa inaugurală a întrecerii masculine a programat două partide în Capitală, la fete toate întîlnirile din etapa a doua s-au disputat în provincie. Iată amănunte:

MASCULIN

UNIVERSITATEA BUCUREȘTI—DINAMO BRAȘOV 8—8 (2—5). Brașovenii au obținut un punct puțin scontat, dar tactica folosită de ei — prelungirea pînă la limita antijocului a atacului (dovadă și scorul strîns) — a diminuat calitatea partidei. Ce e drept, nici studenții n-au evoluat la valoarea obișnuită, primind cîteva goluri cu ușurință și ratînd copilărește situații clare. Ei au șutat de 7 ori în bară și au ratat două aruncări de la 7 m! Oaspeții au condus în permanență (min. 18: 5—2; min. 44 7—4; min. 47: 8—5), dar în final (min. 58) au fost egalați. Au înscris: **Radu** (4) — ieri în formă foarte bună — **Messmer** (2), **Dan Vlad, Alies**— Dinamo; **Chicidt** (4), **Schuman** (2), **Cozma, Costache Mircea II**—„U". Au condus **V. Cojocaru—I. Mihăilescu** (Craiova).

Gh. RANGU

DINAMO BUCUREȘTI—DINAMO BACĂU 14—11 (8—6). Din primele minute ale meciului, atacurile prelungite ale băcăuanilor anunțau intenția lor de a obține un scor cît mai strîns. La aceasta s-a adăugat și „arta" a lui Gheorghevici (cu căzături „teatrale") de a obține aruncări de la 7 m, care a dat rezultate, oaspeții reușind să înscrie astfel 7 goluri. Faptul în sine ni se pare, însă, lipsit de fair-play. Bucureștenii și-au țesut liniștiți atacurile, perforînd sistematic poarta lui Bogolea (cam neinspirat), prima repriză terminîndu-se cu scorul de 8—6. În repriza secundă, mai calmă, gazdele, atacînd decis și apărîndu-se foarte bine, au păstrat avantajul. Au înscris: **Licu** (4), **Bota** (3), **Samungi** (3), **Dan Marin** (3) și **Moldovan**—Dinamo Buc., **Botin** (6), **Ostache** (3), **Gheorghevici** și **Laub**—Dinamo Bacău. Au arbitrat **C. Căpățînă—T. Ene** (Buzău).

Horia ALEXANDRESCU

UNIVERSITATEA CLUJ—VOINȚA BUCUREȘTI 18—12 (8—6). Studenții clujeni, avînd în Roth un dispecer calculat și subtil, au dominat clar. **Au marcat: Tudose** (5), **Roth** (4), **Rotaru** (4), **Schmidt** (3), **Carnă** și **Stuparu**—„U", **Mureșan** (6), **Lăpușan** (2), **Roșescu**

(Continuare în pag. a 2-a la rubrică)

OASPEȚII K. O. ÎN CUPLAJUL DE RUGBY DE PE „GHENCEA"...

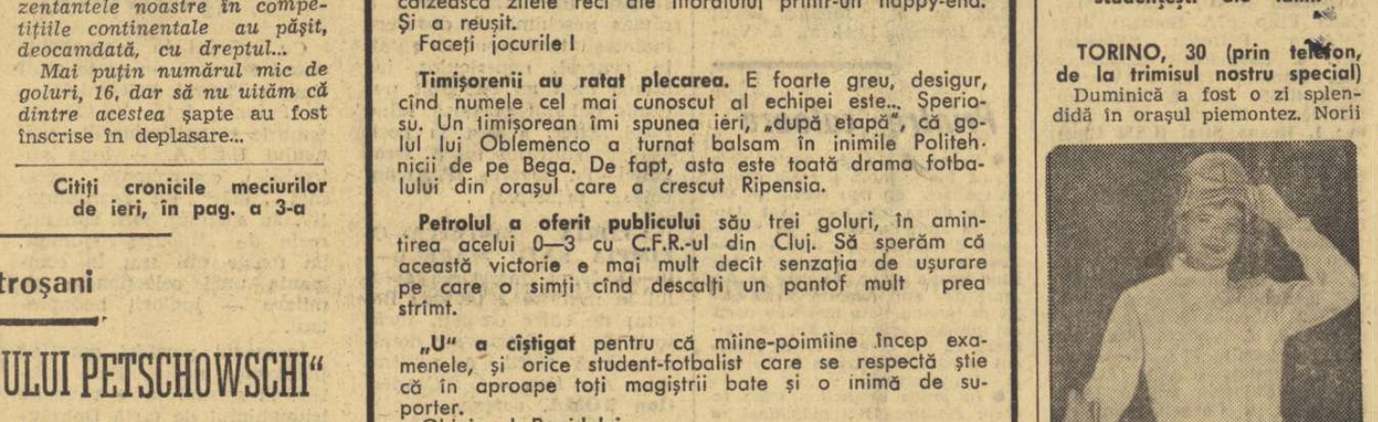

Radu Demian, dispecerul formației Grivița Roșie (cu balonul), inițiind o nouă șarjă...
Foto: V. BAGEAC

GRIVIȚA ROȘIE — RULMENTUL 28—6 (10—3).
Stadion Ghencea — excelent, timp frumos. Realizatori: **Drăgulescu, Pavlovici, Veluda, Onuțiu** — cîte o încercare, **Sabău** — două încercări, **Țibuleac** — 4 transformări, **Oblemenco** — o transformare, respectiv **Bucoș** — două lov. de pedeapsă.
GRIVIȚA ROȘIE: Drăgulescu, Onuțiu, Teodorescu — **Veluda, Atanasiu** — **Miclescu, Demian, Șerbu** — **Roibașu, Oblemenco** — **Sabău, Leșean,** Damaschin, Bater (Pavlovici) — **Țibuleac.**
RULMENTUL: Mihalașcu, Bănceanu, Bogoș — Caramziuc, Bădină — Rainea, Zadarojnai (Constantin), Manaz — Burghelea, **Bucoș** — Stoica, Ciorici, Senic, Bițu — Șerban.
A condus **Al. Lemneanu** ★★★★★, ajutat foarte bine la linie de **Dragoș Grigorescu** și **C. Bică.**

Nici nu își făcuseră cum trebuie încălzirea cele două echipe și Rulmentul, profitînd de un ofsaid al XV-lui campion, reușește să deschidă scorul prin *Bucoș* (lov. de pedeapsă). Surprinși, rugbyștii bucureșteni nu găsesc suficiente resurse pentru a contracara jocul încîlcit al colegilor lor din Bîrlad, astfel că mai bine de o jumătate din prima repriză rezultatul nu poate fi modificat. În fine, **indicațiile tactice ale lui Demian găsesc ecou, în primul rînd la *Drăgulescu,* care aduce egalarea, apoi *Țibuleac,* transformînd încercarea, întoarce scorul. Din acest moment, Grivița Roșie își intră în ritmul ei obișnuit, făcînd să dispară treptat o adversară care se anunța incomodă...**

STEAUA — POLITEHNICA IAȘI 22—5 (14—0).
Au marcat: **Durbac** — o lov. de pedeapsă și o încercare, **Braga** și **Teleașă** — cîte două încercări, **Mateescu** și **Giugiuc** — cîte o transformare, respectiv **Chifan** — o încercare transformată de **Gheorghiu.**
STEAUA: Bucur, Gh. Mircea, Ciornei — **Postolache, Șerban** — **Achim,** Ciobănel, Bălțărețu — Giugiuc, Mateescu — **Braga,** Ghiță D., Budică, **Teleașă** — Durbac.
POLITEHNICA: Precup, Lotzo, **Pandele** — Brumă, Dăscălescu — **Spiratos, Drobotă II, Chifan** —

Tiberiu STAMA

(Continuare în pag. a 2-a la rubrică)

807

— Oină —

ÎN FINALA „CUPEI U.T.C.", BIRUINȚA GHERĂEȘTI S-A DOVEDIT CEA MAI BUNĂ

● Jocuri spectaculoase în ultima reuniune ● DRUM NOU Boureni, revelația competiției ● Trofeul pentru cel mai tehnic jucător a fost atribuit lui EUGEN COCUȚ

„Cupa U.T.C." la oină, amplă competiție rezervată echipelor din mediul rural, s-a încheiat duminică la amiază cu victoria, pe deplin meritată, a formației *Biruința Gherăești* (jud. Neamț), care a realizat invidiata performanță de a cuceri pentru o doua oară consecutiv titlul de campionă națională a satelor.

Învingătorii, precum și echipele *Viața nouă* Olteni (Teleorman), *Drum nou* Boureni (Dolj) și *Avîntul* Frasin (Suceava), calificate în turneul final, au reușit să ofere un adevărat recital de oină. Cele patru protagoniste, prezentîndu-se ca ansambluri armonizate și bine puse la punct, au făcut pe spectatori să aplaude cu căldură la fiecare prindere îndemînatică, la fiecare jucător țintit cu abilitate, după fiecare „bătaie" iscusită a mingii. *„Oina este frumoasă și va fi și mai frumoasă pentru că se află în permanentă transformare"*, a ținut să sublinieze veteranul sportului nostru național, prof. *Petre Tănăsescu*, privind jocurile turneului final disputate pe terenul central al stadionului Tineretului din Capitală.

Într-adevăr, a fost o plăcută surpriză să vedem cum echipa fără veleități a antrenorului *Ionică Venus* din Boureni a încurcat din start socotelile, terminînd la egalitate (12—12) cu Avîntul Frasin, formație rutinată în care joacă maestrul sportului *Ion Munteanu*. Puși pe fapte mari, jucătorii din Boureni nu s-a sfiit nici de faima echipei Viața nouă Olteni (antrenată de maestrul sportului *Ion Albu*), pe care au întrecut-o cu 8—7, datorită unor combinații derutante la „prindere" și măiestrei „bătăi" a lui *Petre Ciugulin*, care a adus două prețioase puncte suplimentare, am spune hotărîtoare pentru soarta meciului. Oinarii lui *Venus Ionică* i-au condus mult timp și pe campioni. Aceștia numai grație excelentelor lovituri de treisferturi și peste linia de 65 m (gherăeștenii au realizat 8 puncte suplimentare) au putut termina la egalitate (10—10) cu ambițioșii lor adversari, care au constituit marea revelație a competiției.

Cîștigînd de o manieră clară întîlnirile decisive cu Avîntul Frasin (11—2) și Viața nouă Olteni (19—11), Biruința Gherăești — care a folosit în formația de bază, pe *E. Cocuț, M. Andrușcă I, V. Andrușcă, T. Anton, M. Andrușcă II, J. Hazaparu, I. Minoc, P. Gălățeanu, P. Blaj, Gh. Bereșoaia* și *C. Bogza* — a ocupat primul loc în clasament cu 8 p, urmată, în ordine, de Drum nou Boureni 7 p, Viața nouă Olteni 5 p și Avîntul Frasin 4 p.

În cadrul festivității de închidere a competiției, tovarășii *Mircea Angelescu*, secretar al C.C. al U.T.C., și *Ioan Kunst-Ghermănescu*, secretar al C.N.E.F.S., au înmînat cîștigătorilor și celorlalți jucători cupe și diplome. Căpitanului echipei din Gherăești, *Eugen Cocuț*, i s-a atribuit trofeul pentru cel mai tehnic jucător al finalei.

TR. IOANIȚESCU

— HANDBAL —

(Urmare din pag. 1)

(2), **Anghel** și **Fabian**—Voința. Au arbitrat bine **V. Căpățînă—V. Weicheseldaum** (Timișoara). **Radu MIRCEA**

POLITEHNICA GALAȚI—STEAUA 16—12 (8—7)!! Gălățenii, recent promovați în prima categorie, au furnizat una din surprizele cele mai mari din ultima vreme. Ei au întrecut la o diferență de 4 puncte echipa campioană, ca urmare a unui joc mai bun atît în apărare (portarul Băutu s-a comportat excelent), cît și în atac, unde jucătorul Pădure și-a condus magistral echipa la o victorie de prestigiu. Steliștii au acționat nervos, deslînat. Au înscris **Pădure** (8), **Văduva** (3), **Menon** (3), **Eftimie, Condrea**—Politehnica; **Gruia** (7), **Cristian, Marinescu, Popescu, Goran, Birtolom**—Steaua. Au arbitrat: **D. Albu—Gh. Lungu** (Brașov). **State CONSTANTINESCU**

ȘTIINȚA LOVRIN—POLITEHNICA TIMIȘOARA 9—9 (6—7). Meci interesant, de mare luptă, încheiat cu un rezultat echitabil. **F. MANFRED.**

FEMININ

C.S.M. SIBIU—IEFS 11—8 (4—5). Aproape 2000 de spectatori au asistat la un joc de bun nivel tehnic, dar pe alocuri dur (s-au dictat 10 minute eliminări). Bucureștencele, deși au condus cu 3—0, n-au reușit să termine învingătoare, deoarece gazdele, folosind cu succes contraatacul, s-au impus cu autoritate în repriza secundă. Au înscris **Brezaie** (4), **Birthelmer** (4), **Crăciun** (2), **Barbu**—C.S.M.; **Băicoianu** (3), **Pepene** (2), **Fotini** (2), **Mohanu, Bunea**—IEFS. Au condus **O. Velicu—V. Proroc** (Ploiești). **I. IONESCU**

RULMENTUL BRAȘOV—CONFECȚIA 16—14 (12—7). Joc spectaculos, încheiat cu victoria muncită, dar meritată, a gazdelor. Au înscris: **Naco** (5), **Oancea** (4), **Prundaru** (3), **Boite** (2), **Serb, Allies**—Rulmentul; **Ilie** (8), **Serediuc** (3), **Zamfirache, Papa, Dincă**—Confecția. Au condus **P. Radvani—A. Barabas C. GRUIA**

MUREȘUL TG. MUREȘ—UNIVERSITATEA BUCUREȘTI 10—15 (4—5). După o repriză echilibrată, studentele s-au impus în continuare datorită jocului bun și organizat îndeosebi în atac. Principalele realizatoare: **Arghir** (6), **Dobîrceanu** (4) — Universitatea, **Cordoș** (4)—Mureșul. Au condus **R. Flegel** și **Al. Codreanu** (Timișoara). **A. SZABO**

Rezultatul partidei **Voința Odorhei—Textila Buhuși** l-am aflat prin intermediul unor corespondenți particulari și îl publicăm sub rezerva confirmării lui ulterioare: 16—8 pentru gazde.

— TIR —

ALTE SURPRIZE ÎN ULTIMA ZI A „NAȚIONALELOR"

Ieri s-au disputat ultimele probe ale campionatelor naționale de tir — la armele cu glonț — pe poligonul Steaua de pe șoseaua Domnești din apropierea Capitalei. Nici această ultimă zi a competiției n-a fost scutită de surprize. La pistol calibru mare, favoritul V. Atanasiu a fost învins de dinamovistul *Dan Iuga*, care a obținut un rezultat mulțumitor — 586 p. M. Dumitriu (Steaua), care conducea la jumătatea probei, după cele 30 de focuri la precizie, cu o cifră valoroasă, 294 p, a trebuit să se mulțumească cu locul trei. Și-au mai înscris ieri numele pe lista campionilor *Petre Sandor* (Steaua) — locul I la proba de armă standard 3x20 focuri și *Veronica Stroe* (Dinamo), cîștigătoare la fete în aceeași probă. De remarcat că toate titlurile pe echipe au revenit ieri țintașilor dinamoviști.

REZULTATE: pistol calibru mare (30+30 f.): 1. D. IUGA (Dinamo) 586 p, 2. V. Atanasiu (Steaua) 584 p, 3. M. Dumitriu (Steaua) 581 p, 4. M. Roșca (Dinamo) 579 p, 5. L. Giușcă (I.E.F.S.) 577 p, 6. I. Tripșa (Dinamo) 576 p. *Pe echipe: 1. DINAMO 2314 p,* 2. Steaua 2299 p. *Armă standard 3x20 f — seniori: 1. P. ȘANDOR (Steaua) 571 p,* 2. Gh. Vasilescu (Olimpia) 568 p, 3. M. Ferecatu (Dinamo) 567 p, 4. St. Caban (Dinamo) 567 p, 5. Gh. Sicorschi (Dinamo) 565 p, 6. N. Rotaru (Metalul) 564 p. *Pe echipe: 1. DINAMO 2255 p,* 2. Steaua 2220 p, 3. I.E.F.S. 2218 p. *Senioare: 1. VERONICA STROE (Dinamo) 562 p,* 2. Mariana Feodot (Dinamo) 560, 3. Edda Baia (I.E.F.S.) 559 p, 4. Aritina Bițică (C.P.M.B.) 557 p, 5. Ana Goreti (Olimpia) 555 p, 6. Ioana Soare (I.E.F.S.) 551 p. *Pe echipe: 1. DINAMO 1667 p,* 2. I.E.F.S. 1646 p, 3. C.S.M. Cluj 1607 p. După reverificarea țintelor (ca urmare a unor contestații) la pistol standard, probă disputată sîmbătă, clasamentul individual a fost modificat astfel: *1. M. ROȘCA 561 p,* 2. L. Giușcă 560 p, 3. D. Iuga 559 p, 4. G. Maghiar (Dinamo) 559 p, 5. A. Gered (Steaua) 556 p, 6. V. Atanasiu 548 p. *(T.R.)*

— Rugby —

(Urmare din pag. 1)

Rujoiu, Filipescu — Grigore, Homănă, Gheorghiu, Popa — Ciubotaru.

A arbitrat Petre Ionescu ★★★★★, ajutat excelent la margine de Gh. Lincan și I. Hușiu.

Doar 10 minute din jocul cu Steaua, Politehnica a lăsat impresia că este dispusă să dea o replică dîrză. Transformarea de către *Durbac* a loviturii de pedeapsă (min. 11) și apoi încercarea lui *Braga* („rotunjită" de *Mateescu*) au avut efectul unui șoc psihologic, care i-a depersonalizat pe oaspeți. Dacă adăugăm și handicapul unei insuficiente pregătiri fizice cu care studenții au plecat din start, ajungem să ne explicăm ușor scorul astronomic al partidei.

Steaua, în condițiile specificate mai sus, a avut o misiune simplă, îngăduindu-și să forțeze ritmul doar în prima repriză. Colaborarea dintre compartimente a funcționat fără greșeală, chiar și după eliminarea din joc a lui Mateescu (împreună cu Rujoiu), la o dispută în grămadă, nu prea cavalerească. După pauză, rugbyștii echipei gazdă își îngăduie un respiro prelungit (aproape 20 de minute), fără însă ca oaspeții să poată profita. După aceea, Steaua preia din nou inițiativa și prin șarje bine concepute tactic reușește să-și sporească esaverajul stabilind cel de-al doilea scor de proporții din același cuplaj.

AGRONOMIA CLUJ—RAPID 11—6 (5—3). Joc de slabă factură tehnică, în care ambele formații au comis numeroase greșeli. Victoria studenților este meritată.

ȘTIINȚA PETROȘANI — C.S.M. SIBIU 17—3 (11—0). Gazdele au obținut o victorie comodă, după un joc bun. Au marcat: **Iacob** (lovitură de picior căzută, două lovituri de pedeapsă, o transformare), **Crăciunescu** și **Lomotă** cîte o încercare — pentru Știința și **Țopa** (lovitură de picior căzută) pentru oaspeți.

Pentru a doua oară în acest sezon, DINU PIȘTALU a corectat recordul republican la săritura cu prăjina.
Foto: A. NEAGU

— ATLETISM —

(Urmare din pag. 1)

cord, 2. P. Astafei (Steaua) 4,90 m, 3. N. Ligor (CAU) 4,80 m, 4. A. Dinu (CSM Sibiu) 4,30 m, 5. S. Schen (CSM Sibiu) 4,20 m, 6. S. Marian (CAU) 4,20 m; **Disc: 1. Iosif Naghi (Steaua)** 55,16 m, 2. V. Sălăgean (St. roșu Brașov) 52,78 m, 3. Gh. Dumbravă (Progresul) 45,50 m, 4. Gh. Dăian (Dinamo) 42,14 m, 5. D. Ciocan (Progresul) 41,76 m, 6. P. Elizeu (Dinamo) 41,46 m; **Ciocan: 1. Gheorghe Costache (Dinamo)** 61,70 m, 2. Fr. Schneider (CA Roman) 58,92 m, 3. St. Siscovici (CAU) 56,38 m, 4. V. Popescu (CAU) 56,24 m, 5. I. Iaru (Steaua) 53,88 m, 6. Em. Velciu (Progresul) 52,48; **4x400 m: 1. Dinamo** 3:11,4 — record al echipelor de club, 2. Politehnica Timișoara 3:15,5, 3. C.A.U. 3:15,5, 4. C.S.M. Cluj 3:21,3, 5. C.A.U. II 3:23,5, 6. Corvinul Hunedoara 3:27,0; **400 m** (clasament întocmit după studierea fotografiei sosirii). **1. Tudor Puiu (Rapid)** 47,0, 2. Al. Sălcudeanu (Dinamo) 47,7, 3. N. Nicolae (Dinamo) 47,8, 4. Gh. Petronius (CAU) 48,2, 5. C. Nemeș (Dinamo) 48,4, 6. Gh. Tănăsescu (Steaua) 48,6.

FEMEI: 200 m: 1. Sanda Angelescu (CAU) 24,3, 2. Mariana Filip (CA Roman) 24,3, 3. Aura Petrescu (Steaua) 24,7, 4. Eleonora Monoranu (CA Roman) 25,1, 5. Viorica Recu (CSS) 25,2, 6. Ruxandra Marinescu (Dinamo) 25,3; **800 m: 1. Ileana Silai (CSM Cluj)** 2:04,6, 2. Claudia Iacob (Progresul) 2:10,2, 3. Gherghina Iordache (Metalul) 2:10,4, 4. Niculina Onică (Constructorul) 2:14,0, 5. Ioana Arășanu (Steaua) 2:15,6, 6. Victoria Ticu (Steaua) 2:17,7; **100 mg: 1. Valeria Bufanu (Rapid)** 13,9, 2. Sanda Angelescu (CAU) 14,0, 3. Viorica Enescu (Rapid) 14,2, 4. Valeria Biduleac (Constructorul) 14,3, 5. Anamaria Vitalios (CAU) 14,5, 6. Marcela Miloșoiu (CAU) 14,8; **Înălțime: 1. Cornelia Popescu (Rapid)** 1,78 m, 2. Virginia Bonci (Rapid) 1,74 m, 3. Marghiolița Matei (Dunărea Galați) 1,65 m, 4—5. Draga Comșa (Lic. N. Bălcescu Cluj) și Dumitra Radu (Steaua) 1,65 m, 6. Doina Munteanu (CAU) 1,60 m; **Greutate: 1. Ana Sălăgean (Tractorul Brașov)** 15,88 m, 2. Lia Manoliu (Metalul) 14,94 m, 3. Elena Moldoveanu (Metalul) 14,00 m, 4. Valentina Cioltan (Progresul Suceava) 13,58, m, 5. Monica Cocuț (CA Roman) 13,44 m, 6. Viorica Brad (Progresul) 13,10 m; **Suliță: 1. Elisabeta Prodan (CAU)** 50,26 m, 2. Serafina Moritz (CFR Timișoara) 50,16 m, 3. Ioana Stancu (Dinamo) 49,54 m, 4. Eva Zörgö (Sc. Sp. Cluj) 48,48 m, 5. Stela Ciontu (Constructorul) 47,70 m, 6. Mihaela Loghin (CA Roman) 46,74 m; **4x400 m: 1. C.S.M. Cluj** 3:56,6, 2. C.A.U. 3:56,6, 3. Metalul 3:56,7, 4. Dinamo 4:23,4.

Printre culoare

● *Ileana Silai: „Mă simt într-o formă foarte bună și eram decisă să realizez un nou record pe 800 m. De aceea nici n-am luat startul, în ajun, la 400 m. La jumătatea distanței eram încă în graficul stabilit pentru record, dar fiind lipsită de cineva care să mă „forțeze" am parcurs următorii 200 m într-un timp mai slab decît cel propus așa că... Am convingerea că voi corecta totuși recordul săptămîna viitoare la Torino. la „Universiadă".*

● *În proba de 50 km marș în afara clasamentului individual se alcătuiește și unul pe echipe. Iată-l:* 1. Dinamo I 10 p, 2. Dinamo II 19 p, 3. P.T.T. 22 p, 4. Steaua 27 p.

● *Spre deosebire de alte sporturi, la atletism un arbitru nu se poate remarca decît atunci cînd greșește. De data aceasta iată unul,* Eugen Lupașcu, *care trebuie evidențiat pentru felul în care a urmărit desfășurarea corectă a aruncării suliței.*

● *În finalul cursei de 800 m, văzîndu-se întrecut de Damaschin, Gh. Ungureanu, favoritul probei, și-a jenat evident adversarul. Arbitrul Simion a sesizat infracțiunea și a ridicat fanionul roșu, al descalificării. Dar după puțină vreme, la festivitatea de premiere Ungureanu a apărut pe podium și a primit medalia pentru locul doi. Seria surprizelor a continuat însă atunci cînd primind foaia oficială cu rezultate am constatat că totuși Ungureanu fusese descalificat. Cum rămîne însă cu premierea?*

● *La 5000 m ieșeanul* Petre *Rusu a alergat 15:07,6 cu care a stabilit un nou record republican de juniori.*

— Polo —

ȘCOLARUL BUCUREȘTI, NOUA CAMPIOANĂ A JUNIORILOR MICI

Echipa Clubului sportiv școlar București, campioană națională la juniori mici.

După șapte zile de dispute interesante, în care au putut fi urmăriți numeroși tineri cu adevărat talentați, la ștrandul Tineretului din Capitală a fost desemnată echipa campioană a țării la polo pentru juniori mici (născuți în 1954 și mai mici). Aceasta este reprezentanta **Clubului sportiv școlar București**, pregătită de harnicul antrenor Paul Niculescu. Pierzînd un singur punct pe parcursul întrecerii, poloiștii de la Școlarul au cîștigat toate celelalte meciuri, în urma unei comportări cu totul meritorii, pentru care merită felicitări. Le adresăm din toată inima, dar nu uităm să le amintim că acest prim succes trebuie să constituie un imbold în viitoarea lor activitate și că treptele spre măiestrie nu pot fi urcate decît dacă talentul este însoțit de muncă perseverentă, seriozitate și pasiune pentru sportul practicat. Pe locul secund s-a clasat **Steaua**, al cărei antrenor, fostul internațional Francisc Crișan, un adevărat colecționar de medalii de campion, a fost nevoit să se mulțumească acum cu „argintul". Cu totul remarcabilă performanța **Petrolului Ploiești** (antrenor Al. Bădiță). Pentru prima dată, acest centru este clasat pe un loc fruntaș la un campionat național. Îmbucurătoare, de asemenea, comportarea orădenilor de la **Crișul** (antrenor M. Zonenfild), ca și aceea a celei mai tinere formații, **Școala sportivă din Cluj** (antrenor A. Iordaky), alcătuită aproape în exclusivitate din copii de 13—15 ani. Au mai reușit performanța de a se califica pentru acest turneu echipele **Dinamo București** (antrenor I. Capșa), **Școala sportivă nr. 1 București** (antrenor P. Kroner) și **Voința Cluj** (antrenor Z. Bogdan).

În încheiere, ne exprimăm regretul că fotoreporterul nostru nu i-a putut fotografia pe campioni cu tricourile cuvenite pe ei, pentru simplul motiv că aceste tricouri și nici medaliile nu le-au fost înmînate celor îndreptățiți, văduviți astfel de o răsplată meritată și de o amintire plăcută.

d. st.

— Modelism —

ÎN ULTIMA MANȘĂ, PUNCTAJ MAXIM

SIBIU, 30 (prin telefon, de la corespondentul nostru). În ultima zi a campionatului național de aeromodele — zbor liber desfășurat în localitate, sportivul Popa Cringu de la Grivița Roșie București a realizat la categoria motomodele C 1 cea mai bună performanță a întrecerilor, obținînd punctajul maxim — 900. Iată noii campioni republicani:

PROPULSOARE B 2: juniori: *Eugen Holtier* (Grivița Roșie Buc.) 727 p, 2. Ion Ionescu (Dacia Pitești) 631 p, 3. Ionel Sava (Chimia Buzău) 474 p; seniori: 1. *I. Szabo* (Plastica Oradea) 860 p, 2. C. Dancu (Constructorul Constanța) 804 p, 3. Otto Hintz (Voința Tg. Mureș) 748 p; MOTOMODELE C 1: 1. *Popa Cringu* (Grivița Roșie Buc.) 900 p, 2. Mircea Radu (Victoria Bacău) 867 p, 3. Alexandru Csomo (Plastica Oradea) 853 p.

CLASAMENT PE ECHIPE: *juniori: 1.* GRIVIȚA ROȘIE BUCUREȘTI 1841 p, 2. Rovine Craiova 1784 p, 3. Voința Tg. Mureș 1663 p; *seniori:* 1. PLASTICA ORADEA 2953 p, 2. Grivița Roșie Buc. 2701 p, 3. Voința Tg. Mureș 2602 p.

Ilie IONESCU

FOTBAL B

SERIA I: LA TG. MUREȘ — SCORUL ETAPEI

A. S. ARMATA TG MUREȘ — PORTUL CONSTANȚA 6—0 (2—0). Peste 8000 de spectatori au asistat la un joc de bună calitate. În majoritatea timpului, mureșenii au dominat, iar jucătorii de la Portul au evoluat slab. Golurile au fost marcate de **Trăznea** (min. 1), **Lucaci** (min. 38 din 11 m), **Naghi** (min. 51), **Ciutac** (min. 59), **Caniaro** (min. 63) și **Mihai** (min. 75, autogol). Bun arbitrajul lui **M. Bădulescu** — Oradea. **(I. Păiș,** coresp. principal).

DUNĂREA GIURGIU — METALUL BUCUREȘTI 1—0 (0—0). Joc frumos, la care ambele formații și-au adus contribuția. Bucureștenii au inițiat contraatacuri periculoase. Unicul gol a fost realizat de **Leșeanu** (min. 55). A condus bine **O. Comșa** — Craiova. **(P. Burciu,** coresp.).

FLACĂRA MORENI — C.F.R. PAȘCANI 2—2 (1—2). După un început promițător, în care au deschis scorul **(Ion Drăgan,** min. 3), gazdele au cedat inițiativa feroviarilor. Pășcănenii au egalat, în min. 29, prin **D. Drăgan,** apoi au luat conducerea prin golul înscris de **Mărculescu** (min. 32). Jucătorii de la Flacăra au reușit să restabilească egalitatea de-abia în min. 89, prin **Harapu. Ion Hrisafi** — București a arbitrat excelent. **(Gh. Ilinca,** coresp.)

ȘTIINȚA BACĂU — POIANA CÎMPINA 2—0 (1—0). Cu toate că studenții au cîștigat, ei nu au evoluat la nivelul posibilităților. Autorii golurilor: **Banu** (min. 38 din 11 m) și **Pelea** (min. 52). A condus **T. Leca** — Brăila, căruia i se poate reproșa că a acordat 11 m cu ușurință la o fază confuză. **(Ilie Iancu,** coresp. principal).

POLITEHNICA GALAȚI — METALUL TÎRGOVIȘTE 0—1 (0—1). Deși au dominat, studenții au părăsit terenul învinși, fiindcă atacanții gălățeni au ratat multe ocazii clare. Unicul gol a fost înscris în min. 41, în urma unui contraatac al metalurgiștilor fructificat de **Pîrvu.** Bun arbitrajul lui **A. Macovei** — Bacău. **(Gh. Arsenie,** coresp.).

METROM BRAȘOV—PROGRESUL BRĂILA 1—1 (1—1). Rezultat echitabil, după un joc de slabă calitate. Au marcat: **Furnică** (min. 18) pentru Metrom, **Ologu** (min. 24) pentru Progresul. A arbitrat bine **V. Dumitrescu** — București **(V. Secăreanu,** coresp.).

SPORTUL STUDENȚESC BUC. — OȚELUL GALAȚI 1—1 (1—0). Puținii spectatori prezenți ieri dimineață pe stadionul Politehnica au plecat dezamăgiți. Favoriții lor n-au evoluat la nivelul celui din etapele anterioare și ca atare au trebuit să se mulțumească cu un rezultat de egalitate. Gălățenii au făcut multă risipă de energie, în special în partea a doua a meciului, cînd au restabilit, de altfel, egalitatea pe tabela de marcaj și au ratat posibilitatea de a marca golul victoriei. Cele două goluri au fost realizate de **Păiș** (min. 23) pentru Sportul studențesc, **Adam** (min. 64) pentru Oțelul. A condus **foarte bine Gh. Manole** — Constanța.

S. N. OLTENIȚA — CEAHLĂUL P. NEAMȚ 2—1 (2—0). Gazdele au jucat mai bine în prima repriză, înscriind prin **Nuțu** (min. 9 din 11 m) și **Cîmpeanu** (min. 20). În ultimul minut, jucătorii de la Ceahlăul au reușit să reducă din diferența de scor prin **Negustoru.** A condus bine **C. Ghemigean** — București. **(M. VOICU,** coresp.).

CLASAMENTUL
Seria I

1. A. S. ARMATA	3	3	0	0	13—3	6
2. Sp. studențesc	3	2	1	0	5—2	5
3. Știința Bacău	3	2	0	1	4—2	4
4. C.F.R. Pașcani	3	1	2	0	5—3	4
5. Dunărea Giurgiu	3	2	0	1	2—2	4
6. Metalul Tîrg.	3	2	0	1	3—3	4
7. Metalul Buc.	3	1	1	1	2—2	3
8. Progr. Brăila	3	1	1	1	3—3	3
9. S. N. Oltenița	3	1	1	1	3—3	3
10. Metrom Brașov	3	1	1	1	3—5	3
11. Polit. Galați	3	1	0	2	2—2	2
12. Ceahlăul P. N.	3	1	0	2	3—5	2
13. Portul C-ța	3	1	0	2	2—7	2
14. Oțelul Gl.	3	0	1	2	4—6	1
15. Poiana Cîmpina	3	0	1	2	1—4	1
16. Fl. Moreni	3	0	1	2	4—7	1

ETAPA VIITOARE (6 septembrie): Metalul București — Politehnica Galați, Dunărea Giurgiu — Metrom Brașov, Poiana Cîmpina — Sportul studențesc, Progresul Brăila — S.N. Oltenița, Ceahlăul P. Neamț — Știința Bacău, C.F.R. Pașcani — A.S. Armata Tg. Mureș, Oțelul Galați — Flacăra Moreni, Portul Constanța — Metalul Tîrgoviște.

SERIA A II-a: POLITEHNICA TIMIȘOARA A OBȚINUT ÎNCĂ DOUĂ PUNCTE ÎN DEPLASARE!

ELECTROPUTERE CRAIOVA — POLITEHNICA TIMIȘOARA 0—2 (0—1). Meciul s-a disputat la Tg. Jiu, deoarece terenul formației Electroputere a fost suspendat pentru o etapă. Timișorenii, prin jocul lor elastic, au avut inițiativa în tot timpul meciului. Craiovenii au dat o replică dîrză studenților însă înaintașii n-au putut străpunge sistemul defensiv al adversarilor. Au marcat: **Petrovici** (min. 41) și **Kun I** (min. 56). A arbitrat foarte bine **P. Sotir** — Mediaș. **(M. Băloi,** coresp.).

C.S.M. REȘIȚA — GAZ METAN MEDIAȘ 2—0 (1—0). Joc dinamic, cu multe faze la ambele porți. Reșițenii, mai percutanți, au fructificat două dintre ocaziile avute. Autorii golurilor: **Sfîrlogea** (min. 32) și **Vuici** (min. 56). A condus bine **M. Biolan** — Tr. Severin. **(Paul Bocșanu,** coresp.).

U. M. TIMIȘOARA — MINERUL BAIA MARE 0—0. Și de data aceasta, în tribunele stadionului Progresul au luat loc peste 4000 de spectatori, care doreau ca echipa favorită, U.M.T., să termine învingătoare. Dar, pînă la sfîrșitul meciului, tabela a rămas neschimbată, deoarece înaintașii timișoreni au șutat, în general, nepericulos, iar atunci cînd au expediat puternic balonul portarul Minerului, **Ziler,** a fost la post. Corect arbitrajul lui **S. Drăgulici**—Tr. Severin. **(P. Arcan,** coresp. principal).

GLORIA BISTRIȚA—OLIMPIA SATU MARE 0—1 (0—1). După înscrierea golului în minutul 2 (autor: Borota) de către oaspeți, jucătorii de la Gloria au dominat, însă steril. A arbitrat bine A. Pop — Oradea. **(Ion TOMA,** coresp.).

METALURGISTUL CUGIR — C.F.R. ARAD 3—1 (0—0). În repriza secundă metalurgiștii au stăpînit jocul și înaintașii lor au dovedit eficacitate. Au marcat: **Tamaș** (min. 57, 62), **Șoangher** (min. 72), respectiv Damian (min. 55). Foarte bun arbitrajul lui **Al. Alexe** — Rm. Vîlcea. **(M. Vîlceanu,** coresp).

OLIMPIA ORADEA — CORVINUL HUNEDOARA 1—0 (0—0). Jucătorii ambelor echipe au făcut multă risipă de energie. Din min. 38, oaspeții au rămas în 10 jucători, în urma eliminării portarului Blean. Orădenii au realizat golul victoriei prin **Benczik,** în min. 76. Corect și autoritar arbitrajul lui **Tr. Cruceanu** — Arad. **(I. Ghișa,** coresp. principal).

VAGONUL ARAD — CRIȘUL ORADEA 0—1 (0—0). Jocul a fost, în general, echilibrat. Orădenii au avut mai multe ocazii de a marca, dar le-a lipsit realizatorul. Golul Crișului a fost marcat de **Schweillinger,** în propria poartă. **V. Topan** — Cluj a condus bine. **(Gh. Nicolăiță,** coresp).

C.S.M. SIBIU — MINERUL ANINA 2—1 (1—0). Cei peste 7000 de spectatori au fost nemulțumiți de ratările înaintașilor de la C.S.M. Golurile au fost marcate de **Filchiș** (min. 12) și **Stoicescu** (min. 78) pentru C.S.M., **Bitea** (min. 67) pentru Minerul. A arbitrat bine **I. Soos** Tg. Mureș. **(Gh. Topîrceanu,** coresp.).

CLASAMENTUL
Seria II-a

1. POLITEH. TIM.	3	3	0	0	10—2	6
2. C.S.M. Sibiu	3	2	1	0	7—2	5
3. Crișul	3	2	1	0	4—2	5
4. Corvinul	3	2	0	1	5—2	4
5. Minerul Anina	3	2	0	1	4—3	4
6. Olmipia S. Mare	3	2	0	1	3—2	4
7. C.S.M. Reșița	3	1	1	1	4—3	3
8. Gaz metan	3	1	1	1	3—4	3
9. Olimpia Oradea	3	1	1	1	1—2	3
10. Minerul B. Mare	3	1	1	1	2—5	3
11. C.F.R. Arad	3	1	0	2	3—4	2
12. Gloria Bistrița	3	1	0	2	1—2	2
13. Metalurgistul	3	1	0	2	5—8	2
14. U.M.T.	3	0	1	2	2—4	1
15. Electroputere	3	0	1	2	2—7	1
16. Vagonul	3	0	0	3	1—5	0

ETAPA VIITOARE (6 septembrie): Vagonul Arad — C.F.R. Arad, Gloria Bistrița — Minerul Anina, Corvinul Hunedoara — Olimpia Satu Mare, Minerul Baia Mare — Gaz metan Mediaș, U.M. Timișoara — Politehnica Timișoara, Metalurgistul Cugir — C.S.M. Sibiu, C.S.M. Reșița — Electroputere Craiova, Olimpia Oradea — Crișul Oradea.

BUCUREȘTI—BUDAPESTA (juniori) 3-2 (1-1)

Cu gîndul la competițiile care-i așteaptă nu peste mult timp (**„Trofeul Prieteniei"** — în Polonia, între 3—12 septembrie și **preliminariile turneului U.E.F.A.** — luna noiembrie), componenții celui mai „tînăr" lot reprezentativ, au susținut, ieri, sub numele de „București"-juniori, un foarte util test în compania unei selecționate similare — juniorii budapestani.

Începutul partidei aparține jucătorilor noștri. Pase subtile, în special între vîrfurile triunghiului de forță Dobrău-Bölöni — Ailenei, driblinguri spectaculoase, un gol superb (**Bölöni** — min. 1) și alte ocazii. Din păcate, în continuare, tinerii noștri se complac într-un joc aglomerat, cu pase numai pe centrul terenului, în vreme ce jucătorii maghiari ies la joc. Și, după un luft în careu al lui Tatar, se produce, 30 de secunde mai tîrziu, inevitabilul: singurul atacant cu adevărat periculos în echipa maghiară, incisivul **Fehérvári,** se infiltrează printre apărătorii români, surprinși, și... 1—1 (min. 30).

Regretabil, aceeași față a echipei române apare spectatorilor și în prima jumătate a reprizei secunde. Maghiarii atacă susținut și iau conducerea prin același **Fehérvári** (min. 50). Totuși, schimbările făcute la pauză se dovedesc inspirate și angrenajul echipei române începe să se miște, din nou, cu precizie. Onoarea de a înscrie golurile care vor consfinți victoria, meritată a echipei Bucureștiului, va aparține tînărului **Năstase,** care înscrie în min. 60 și 72.

Brigada de arbitri bucureșteni, în frunte cu **Al. Grigorescu,** a condus bine echipele:

BUCUREȘTI: I. Gabriel (min. 71 Butnaru) — Dobrău, Smarandache, G. Sandu, Schep, Sămăreanu (min. 41 Dănilă), Bölöni, Blejușcă (min. 41 Năstase), Ailenei, Donose, Dănilă (min. 41 Cojocaru).

BUDAPESTA: Szabo-Cserneczky, Komjáti, Varga, Erös, B. Kovács, Poczik (min. 41 G. Kovács), Balogh, Tatár (min. 65 Konrád), Fehérvári, Borzó.

DUMITRU GRAUR

DE LA ȘCOALA POSTLICEALĂ DE ANTRENORI

Concursul de admitere la Școala de specializare postliceală de antrenori se va desfășura între 25—30 septembrie a.c. la I.E.F.S., pentru următoarele specializări: SECȚIA SERALĂ — lupte, box, haltere, atletism și fotbal; SECȚIA FĂRĂ FRECVENȚĂ — atletism, baschet, box, canotaj, fotbal, haltere, judo, natație, schi, scrimă și tir.

Înscrierea candidaților se face pînă la data de 20 septembrie a.c. ora 14, pe baza următoarelor acte: certificat de naștere; diplomă de bacalaureat sau certificat de absolvire a liceului (sau altor școli echivalente); buletinul de analiza sîngelui; rezultatul examenului radiologic și pulmonar; adeverința de clasificare sportivă (cel puțin categoria a II-a).

Dosarele vor fi înaintate federațiilor sportive (București, str. Vasile Conta 16), cel tîrziu pînă la data de 20 septembrie a.c.

Concursul de admitere constă în următoarele probe: **vizita medicală; anatomia și fiziologia omului (SCRIS); probe practice** (tehnice) la specializarea pentru care optează.

Candidații pot lua informații suplimentare consultînd **prospectele** aflate la fiecare C.J.E.F.S. sau secretariatul școlii, zilnic între orele 8—14, București str. Maior Ene 12, telefon 31 44 40 interior 908.

Corijențele elevilor anului **I** sînt programate între 15—17 septembrie.

PRONOSPORT

AȘA ARATĂ O VARIANTĂ CU 13 REZULTATE EXACTE LA CONCURSUL PRONOSPORT NR. 35, ETAPA DIN 30 AUGUST 1970

I. JIUL — U.T. Arad	2
II. F.C. Argeș — Steagul roșu	1
III. Petrolul — Politehnica	1
IV. C.F.R. Timișoara — „U" Craiova	2
V. Farul — Steaua	1
VI. „U" Cluj — Rapid	1
VII. S.N. Oltenița — Ceahlăul	1
VIII. Știința Bacău — Poiana	1
IX. Metrom — Progresul Brăila	x
X. Vagonul — Crișul	2
XI. Gloria Bistrița — Olimpia S.M.	2
XII. Metalurgistul — C.F.R. Arad	1
XIII. Electroputere — Politehnica Tim.	2

Fond de premii 260 300 lei

Plata premiilor la acest concurs se va face astfel:

În Capitală: de la 4 septembrie a.c. pînă la 15 oct. a.c. inclusiv

În țară de la 8 sept. a.c. pînă la 15 oct. a.c. inclusiv.

FOTBAL

REZULTATE STRÎNSE, DOAR 16 GOLURI!

FARUL — STEAUA 2—1 (0—1)

SIRENELE MĂRII AU CÎNTAT ASEARĂ PENTRU FARUL

CONSTANȚA, 30 (prin telefon, de la trimisul nostru). O partidă întortocheată ca un labirint. Constănțenii ratau prima mare ocazie de aur prin Oprea, în min. 3, apoi au dispărut ca echipă. Vîntul dezorganizării a bîntuit vreo 60 de minute prin toate colțurile formației lui Cosmoc. Steaua, în schimb, a ocupat de la început punctele strategice ale terenului și a început să paseze metodic. Mijlocul terenului era al ei, Naom, Dumitriu III și Ștefănescu formaseră un triunghi de inteligență. Atacurile Farului erau amputate prin intercepții oportune. Lansat pe culoare libere, create conștient, Pantea, Iordănescu și Manea aduceau spaimă în careul gazdelor. Linia de fundași a constănțenilor tremura și se dezechilibra frecvent. Badea trudea ca un Sisif la mijlocul terenului, datorită camarazilor săi leneși și fără intuiție. Înaintașii Farului se întorceau învinși din rarele incursiuni făcute în spațiul păzit de Suciu, Hălmăgeanu și Ciugarin.

Vreo 50 de minute, superioritatea bucureștenilor a fost vizibilă ca albul pe fond negru. Prin evoluția ei subtilă, calmă și curajoasă, excelentă dacă te gîndești la timerețea acestei garnituri, Steaua eclipsa echipa locală, ale cărei eforturi individuale erau minate prin necolaborare. Bucureștenii au avut numeroase ocazii în acest răstimp, fructificînd pe cea mai nepromițătoare dintre ele, cînd **un șut anemic pe care l-ar fi apărat și un octogenar, expediat de Ștefănescu, a trecut printre picioarele de ghips ale portarului constănțean cu același nume.** Farul s-a chinuit pînă cînd Pantea avea să tragă un șut formidabil în bara transversală (min. 56).

După acest moment, resimțit ca un junghi de toți constănțenii (jucători sau spectatori), s-a petrecut ceva probabil în partea aceea de mister existent în fiecare meci de fotbal. La Farul s-au aprins deodată creierii adormiți ai jucătorilor. Pasele lor au început să aibă precizie și randament, cursele și combinațiile lor — forță și fantezie. Formația bucureșteană, în dispozitiv de apărare, începe să se clatine. **După ce Oprea a mai irosit o clipă favorabilă apărută în urma unei combinații sclipitoare, noua vedetă a litoralului a egalat printr-un șut violent expediat în mijlocul unei cîrnceane aglomerări.** Farul a dovedit că poate deveni foarte periculoasă chiar la sfîrșitul unei zile negre. În final, presiunea ei ajunsese aproape de nesuportat. **La un corner executat de Kallo, Caraman avea să înscrie cu capul (2—1).** De acum înainte mecanismul fin și precis care fusese Steaua era sfărîmat. După ce începuseră și evoluaseră multă vreme penibil, constănțenii încheiau partida făcînd exerciții demonstrative. La capătul acestor paradoxuri, comportarea ambilor combatanți pare extrem de meritorie. Dar, nedrepte, sirenele mării au cîntat aseară numai pentru Farul.

Romulus BALABAN

Stadionul 1 Mai : timp excelent ; teren bun ; spectatori — aproximativ 20 000. Au marcat : **Ștefănescu** (min. 15) pentru Steaua, **Oprea** (min. 79) și **Caraman** (min. 84) pentru Farul.
Șuturi la poartă : 16—10 ; raport de cornere : 8—2.
FARUL : Ștefănescu 6 — Grama 6 (min. 38 Tănase 8), Antonescu 7, Mareș 7, Pleșa 7, Tănase (min. 33 Constantinescu 7), Badea 9, Oprea 7, Tufan 6 (min. 46 Ologu 7), Caraman 7, Kallo 7.
STEAUA : Suciu 9 — Mirăuță 7, Hălmăgeanu 7, Ciugarin 7, Vigu 7, Naom 8, Ștefănescu 9, Pantea 7, Dumitriu III 7, Iordănescu 8, Manea 6 (min. 70 Negrea 5).
A arbitrat **M. Rotaru** ★★★★, ajutat bine la linie de V. Buimistriuc și Popa Vasile — toți din Iași.
„Trofeul Petschowschi" (pentru public) : 9.
La tineret-rezerve : **Farul — Steaua 1—3 (0—1).**

JIUL — U.T.A. 0—2 (0—1)

U.T.A. A DEBUTAT ÎN STIL DE CAMPIOANĂ

PETROȘANI, 30 (prin telefon, de la trimisul nostru). Așteptat cu justificat interes de către opinia publică, jocul campionilor țării la Petroșani — socotit un excelent test (meci în deplasare, adversar puternic) înaintea partidei de la Rotterdam — a furnizat spectatorilor cîteva observații, după părerea noastră nu lipsite de interes. În acest început de campionat, U.T.A. a arătat că are o bună condiție fizică, evoluția sa — recunoscută drept tehnică — a căpătat valențe tactice apreciabile, iar angajarea jucătorilor este evident mai activă decît în trecut.

Subscriind aceste observații, vom căuta să prezentăm elementele concrete de joc care le justifică. La sfîrșitul partidei, U.T.A. era mult mai proaspătă decît adversara sa, deși fotbaliștii arădeni au făcut o mare risipă de energie de-a lungul întregului meci. Pregnantă a fost și inteligența tactică vădită de echipa arădeană în două perioade-cheie, situate în primele 15 minute ale fiecărei reprize. Contrar criticabilei tradiții ce domină practica multora dintre echipele noastre — care încep jocul cu o prudență exagerată, exprimată printr-o apărare adeseori fără orizont —, U.T.A. și-a surprins adversara (ofensivă prin definiție în orice meci susținut la Petroșani) prin atacuri pe cît de susținute, pe atît de lucide și de bine organizate. Realizînd un eficace șoc psihologic încă din debutul partidei, **arădenii și-au văzut recompensată ideea de joc printr-un gol marcat în min. 13 de către Sima, care a reluat cu capul o lovitură liberă executată de către Axente.** Au urmat atacuri purtate cu o rară energie de către ambele formații, cele ale U.T.A.-ei distingîndu-se printr-un plus de element constructiv, printr-o elaborare mai gîndită.

În min. 35, Domide este la un pas de majorarea scorului : Broșovschi execută excelent o lovitură liberă, Stan deviază în bara laterală, balonul revine la internaționalul arădean, care este contrat în extremis la 5 m de poartă. Faza aceasta a fost aproape copie la indigo a unei situații petrecute în min. 8 la poarta U.T.A.-ei, cînd șutul lui Constantin a fost deviat providențial în bara transversală, balonul fiind apoi aruncat în corner.

După o primă repriză dominată de jocul matur al oaspeților, au urmat 15 minute de „forcing" al Jiului, care, în compania altei echipe, ar fi răsturnat probabil rezultatul. Arădenii au rezistat însă cu brio. Cu apărarea imediată excelentă și cu un Gornea în zi fastă (el a salvat miraculos în min. 58 un balon în picioarele lui Peronescu), oaspeții au schițat adeseori contraatacuri periculoase. **De altfel, faza Gornea—Peronescu din min. 58 a fost urmată la cîteva secunde de un adevărat gol model : pasă la Fl. Dumitrescu — deschidere la Dembrovschi — șut din 18 m la pășanjen — gol ! !** (Deci numai două pase și gol !). Din acest moment, singura echipă care a contat pe teren a fost U.T.A....

Marius POPESCU

Stadion Jiul ; teren bun ; timp frumos ; 10 000 spectatori. Au marcat : **Sima** (min. 13) și **Dembrovschi** (min. 58).
Raport de cornere : 11—5 ; raport de șuturi la poartă : 13—15.
JIUL : Stan 6 — Georgescu 8, Georgevici 7, Stocker 6, M. Popescu 5, R. Popa 7 (min. 60 Achim 5), Sandu 7, Peronescu 6, I. Constantin 7 (min. 30 Cotormani 6), Libardi 8, Naidin 5.
U.T.A. : Gornea 9 — Birău 8, Lereter 9, Poioni 9, Broșovschi 9, Petescu 8, Domide 7, Sima 7, Axente 8, Dembrovschi 7 (min. 75 Șchiopu), Dumitrescu 9.
A condus **C. Bărbulescu** ★★★★★, ajutat la linie, de A. Pîrvu și C. Niculescu (toți din București).
„Trofeul Petschowschi" (pentru public) : 9.
La tineret-rezerve : **Jiul — U.T.A. 3—3 (2—0).**

„U" CLUJ — RAPID 1—0 (1—0)

UN MECI CU TREI SURPRIZE

CLUJ, 30 (prin telefon, de la trimisul nostru). Trei surprize a oferit acest meci spectatorilor și cronicarului : orientarea ofensivă a întregii echipe clujene (servită de un joc în continuă mișcare), replica haotică a feroviarilor (determinată, în primul rînd, de comportarea neașteptat de slabă a cuplului de fundași centrali, greoi și prost plasați) și arbitrajul brigăzii conduse de I. Rus, demn de exemplificare cum nu trebuie condus un joc.

Să apelăm însă la fapte, începînd cu cifrele de necontrazis : în timp ce echipa gazdă a șutat de 30 de ori la poartă, adversarii au făcut-o doar de 9 ori, din care un singur șut a fost realmente periculos (și acesta, însă, din fază fixă), cînd Lupescu a reluat cu capul sub bara transversală balonul expediat din corner de Codreanu (min. 65). Și chiar dacă din cele 30 de șuturi ale Universității doar unul a poposit în poarta lui Răducanu (*Adam a trimis balonul — revenit din bară — în urma unei centrări a lui Uifăleanu — min. 24*), aceasta nu se datorește de fel compartimentului defensiv giulețean (azi nesusținut nici de linia mediană Dinu—Dumitru), ci impreciziei și lipsei de calm cu care studenții și-au încheiat de fiecare dată șarjele. Cea mai sumară relatare a acestora ar epuiza spațiul a două cronici, așa încît ne vedem obligați să triem. În min. 3, Răducanu este nevoit să intervină cu piciorul în apropierea punctului de 11 metri, în fața lui Barbu, scăpat singur. Apoi, în min. 12, Adam „rade" bara laterală. Nici nu s-a potolit rumoarea și Munteanu îl obligă pe Răducanu să se întindă la maximum pentru a scoate o minge ce se îndrepta spre bara transversală. Adam reușește să-l dribleze și pe Răducanu (min. 20), dar șutează pe lîngă poarta goală. Răducanu este obligat în min. 29 să iasă la intercepție. În min. 67, Barbu șutează în Răducanu, singurul obstacol rămas în cale, iar în min. 81 Uifăleanu, după ce șutează pe lîngă Răducanu — ieșit în cale —, vede cum balonul întîlnește bara.

Iată acum și motivarea aprecierii arbitrajului : pe măsură ce timpul se scurgea, ofsaidurile imaginare, faulturile și henturile neglijate, ignorarea legii avantajului, deveneau obsesii pentru arbitru. Dar faza din min. 28 ? M... teanu a șutat spre ... goală din interior... Răducanu era pe ... tăcit, dar balo... către MINA lui Pop și... nimic ! După pauză, arbitrajul a atins și coarda ridicolului, cînd, în min. 79, Lupescu, pentru a nu fi depășit, comite henț, dar tot el execută lovitura... Iată, deci, cum un meci care practic n-a ridicat probleme de arbitraj, le-a creat prin gafele arbitrului.

Paul SLAVESCU

Stadionul municipal ; teren bun ; timp excelent ; spectatori — aproximativ 18.000. A înscris **Adam** (min. 24).
Șuturi la poartă : 30—8 ; Cornere : 6—10.
UNIVERSITATEA : Moldovan 8 — Crețu 8, Pexa 8, Solomon 7, Cîmpeanu 8, Munteanu 8, Anca 8, Uifăleanu 8, Ardeleanu 8, Adam 8, Barbu 8.
RAPID : Răducanu 8 — Pop 5, Lupescu 4, Dan 4, Greavu 7, Dinu 5, Dumitru 5, Năsturescu 4, Neagu 6, Strat 4, Anghelescu 6 (min. 53 Codreanu 6).
A arbitrat Ioan Rus (Tg. Mureș) — fără nici o stea — împreună cu Z. Szecsei (Tg. Mureș) și N. Barna (Tîrnăveni).
„Trofeul Petschowschi" (pentru public) : 8.
La tineret-rezerve : **Universitatea Cluj — Rapid 3—2 (2—0).**

PROGRESUL — C.F.R. CLUJ 1—0 (1—0)

LA ORA (ȘI LA VALOAREA) DIVIZIEI B...

Dragomir (C.F.R.), urmărit de privirea atentă a coechipierului său Soos, degajează o minge din fața lui Georgescu (Progresul).
Foto: V. BAGEAC

Programată duminică dimineața, la ceasurile diviziei B, partida inaugurală a campionatului n-a vrut parcă să dezmintă nivelul categoriei din care venea una din competitoare, și în care era gata să ajungă cea de-a doua, oferind spectatorilor un joc anost, cu frecvente imperfecțiuni de ordin tehnic, cu gafe tactice care pînă la urmă au stîrnit mînia celor veniți să vadă ceva fotbal. Aceasta a fost caracteristica întîlnirii dintre PROGRESUL și C.F.R. CLUJ.

Trebuie să spunem că cele două formații s-au prezentat la primul test oficial cu o pregătire insuficientă, cu destule carențe în alcătuire, ceea ce — în mod firesc — a influențat direct asupra evoluției lor. Așa se explică sărăcia fotbalului exprimat pe gazonul de la „Republicii", unde — în majoritatea cazurilor — fazele de poartă ceva mai animate erau nu consecința unor combinații rapide și subtile, ci a unor greșeli puerile de intervenție sau plasament ale aparatorilor. (Publicul a aplaudat, totuși, generos, în minutul 61, un șut cu adevărat DE DIVIZIA A, al lui O. Ionescu, cînd mingea expediată puternic a șters bara porții lui Manta). Și tot așa poate fi explicată imprecizia cu care a executat Raksi penaltiul din min. 73, respins în corner de Mărculescu, penalti acordat just de arbitru la un fault clar comis de Soos, după ce fusese depășit cu ușurință de Marinescu. Dar, poate cel mai concludent lucru referitor la fragilitatea acestor două formații îl constituie modul în care s-a înscris golul victoriei. Acul secundarului abia ajunsese la secunda 60, cînd, la o centrare „nevinovată", Soos a ezitat să-l atace pe Sandu, mingea a trecut la Georgescu și acesta a șutat în colțul de sus, în stînga lui Mărculescu, iscălind unicul punct la meciului.

Ce a urmat ? O scurtă perioadă de dominare a bucureștenilor, după care oaspeții au echilibrat raportul de forțe și au avut chiar lungi momente de ofensivă. Către sfîrșitul primei reprize (min. 35), jocul a scăzut ca ritm și a devenit din ce în ce mai puțin interesant, abundînd în pase la adversar, ratări și combinații sterile la mijlocul terenului. Ținînd seama de aspectul general al întîlnirii, poate că un rezultat de egalitate ar fi fost mai just. Această observație însă nu trebuie să-i încînte pe clujeni, a căror apărare, practicînd un marcaj strict la om, a comis greșeli peste greșeli, și nici să-i supere pe bucureșteni, care au prezentat o linie de atac nesudată și o pereche de mijlocași fără suflul și — se pare — fără capacitatea tactică necesară asprelor dueluri din divizia A.

Călin ANTONESCU

Stadionul Republicii ; timp frumos ; teren bun ; spectatori — 15 000. A marcat : Georgescu (min. 1).
Raport de cornere : 6—6.
Raport de șuturi la poartă : 7—10.
PROGRESUL : Manta 7 — Ad. Constantinescu 6, Mândoiu 6, Grama 5, Dumbravă 5 — Marinescu 6, Beldeanu 5 — Ionescu 5 (din min. 71 Filipescu 6), Raksi 5, Georgescu 7, M. Sandu 6 (din min. 69 D. Popescu 6).
C.F.R. : Mărculescu 8 — M. Bretan 6, Dragomir 5, Soos 4 (din min. 77 Burlacu 6), Roman 6 — Cojocaru 6, Țegean 5 — S. Bretan 7, Soo 6, O. Ionescu 6 (din min. 87 Tr. Popescu), Petrescu 6.
A arbitrat o brigadă din Galați, avînd la centru pe Gr. Birsan ★★★★★, ajutat la linie de V. Liga și I. Tifrea.
„Trofeul Petschowschi" (pentru public) : 9.
La tineret-rezerve : **Progresul — C.F.R. Cluj 4—1 (0—0).**

F.C. ARGEȘ — STEAGUL ROȘU 0—1 (0—0)

DUMITRIU II A CÎȘTIGAT DUELUL CU DOBRIN

PITEȘTI, 30 (Prin telefon de la trimisul nostru). Dimineața, în trenul de Pitești, am călătorit cu un mare rapidist, care mergea special la Pitești pentru a-l vedea pe Dumitriu... Duelul Dumitriu—Dobrin — a ținut să ne asigure rapidistul — va fi cloul etapei... Și el nu s-a înșelat. Mai mult, idolul său a realizat în fief-ul lui Dobrin una din cele mai bune partide ale sale.

Meciul a debutat furtunos, Dobrin ratînd deschiderea scorului chiar în min. 2. Și gazdele domină, domină, dar fără nici un rezultat... În min. 16, Dumitriu își face pentru prima dată simțită apariția pe teren, trimițînd un șut bombă de la 18 m, la o lovitură liberă. Bara îi salvează, însă, pe piteșteni ! De altfel, Dumitriu creează de fiecare dată panică în careul lui Niculescu. În general, inițiativa o au gazdele, dar Dobrin și Frățilă ratează cît pentru trei meciuri.

În repriza a doua, Frățilă continuă să dea cu piciorul la goluri aproape gata făcute (min. 54, 56, 59). Atacurile brașovenilor — deși mai puține la număr — sînt mai periculoase, purtînd pecetea fineței lui Dumitriu. Balint (min. 64) e gata să-l păcălească pe Niculescu, dar ezită o fracțiune de secundă, suficientă pentru a-i da posibilitatea portarului argeșean să respingă în corner. Peste două minute, Dumitriu, după o suită de driblinguri, îi pune lui Balint o minge de gol. Dar golul nu vrea să cadă...

De prin min. 70, argeșenii termină complet resursele fizice. Tinel Stănescu sesizează și cere elevilor săi să atace cu mai multă insistență. Pescaru se infiltrează în careul advers, trece mingea lui Dumitriu, o reprimește în poziție favorabilă și înscrie sub privirile lui Olteanu și Niculescu, stupefiați de rapiditatea și frumusețea acțiunii. La 0—1, F. C. Argeș își pierde complet luciditatea. Stegarii calmează jocul la centrul terenului, păstrînd rezultatul cu destulă ușurință, spre dezilzia spectatorilor, care pleacă de la stadion cu o singură satisfacție. Aceea a spectacolului oferit de Dumitriu.

Dan VLAD

Stadion „1 Mai" ; teren foarte bun ; timp excelent ; spectatori — 15 000. A înscris **Pescaru** (min. 75).
Raport de cornere 3—3 ; șuturi la poartă : 17—14.
F.C. ARGEȘ : Niculescu 9 — Pigulea 7, Olteanu 8, Vlad 7, Ivan II 6, Prepurgel 8, Ștefănescu 7, Radu 4 (min. 46 Roșu 5), Dobrin 7, Frățilă 6, Jercan 5 (min. 63 Circiumărescu 5).
STEAGUL ROȘU : Adamache 9 — Ivăncescu 8, Jenei 8, Olteanu 9, Rusu 8, Pescaru 9, Cadar 8, Iambor 8, Dumitriu II 10, Balint 8, Győrfi 8.
A arbitrat Gh. Limona ★★★★, ajutat la linie de N. Petriceanu și Gelu Popovici (toți din București).
„Trofeul Petschowschi" (pentru public) : 9.
La tineret-rezerve : **F.C. Argeș — Steagul roșu 5—0 (3—0).**

PETROLUL — POLITEHNICA 3—1 (1—0)

TOTUL S-A DECIS LA MIJLOCUL TERENULUI...

PLOIEȘTI, 30 (prin telefon de la trimisul nostru). Frumoasă deschidere de stagiune la Ploiești, cu flori aruncate în tribune, cu „fluturași" plutind peste capete, cu glasuri încurajatoare în megafoane, în sfîrșit, cu un public generos care va aplauda pînă la sfîrșitul partidei.

Începutul, festiv, a invitat la o partidă spectaculoasă și corectă, iar cele 90 de minute — fără să aibă sclipiri de deosebită virtuozitate — au oferit asistenței un fotbal agreabil și cursiv, programat între limitele unei sportivități de la care numai Cringașu și Moldoveanu — inexplicabil de nărăvași — au abdicat în cîteva rînduri.

A cîștigat Petrolul — indiscutabil, o izbîndă meritată pentru că a crezut mai mult în victorie, pentru că i-a dăruit mai multe energii, atacînd mai susținut, mai inteligent, mai dezlănțuit, cu fundașii „evadați" în preajma careului foarte tînărului Iordache, pentru că a practicat un fotbal mai utilitar, mai fidel ideii de campionat. Dacă studenții Copoului au demonstrat că posedă neașteptate calități de combatanți, luptînd cu o obstinență pe care pierderea virtuală a ultimei șanse, spre final, n-o mai implica, etalînd, cu rafinament, lecțiile pasei subtile și ale execuției tehnice spectaculoase, atunci ploieștenii au urmat drumul cel mai scurt spre poarta adversă, sfidînd complicațiile de orice natură, urmărind — adesea obsesiv — să-și îngenuncheze adversarii, căutînd parcă să convingă că au învățat multe din amărăciunea campionatului trecut...

Soarta partidei s-a decis la centrul terenului. Laborioșii Iuhasz și Cringașu au cîștigat, cu trudă, bătălia „pasei" — cea mai importantă pentru rezultatul final — în fața unui tandem, Alecu—Simionaș, care ni s-a părut pe cît de nesudat, pe atît de lent, de puțin disponibil la efort. În timp ce „mijlocul" gazdelor a servit nenumărate pase utilizabile unei linii de atac — paradoxal — încă firave, în care profesorul Cernăianu încearcă să aclimatizeze doi mijlocași de meserie, Alecu și Simionaș au găsit foarte rar „cheia" mingilor cît de cît inspirate, obligîndu-și coechipierii din față să coboare în apărare, spre a avea... cu ce juca !

Ovidiu IOANIȚOAIA

Stadion Petrolul ; timp splendid ; spectatori — peste 15 000. Au marcat : **Dincuță** (min. 32), **Grozea** (min. 57), **Cringașu** (min. 70), **Lupulescu** (min. 75).
Raport de cornere 5—0 ; raportul șuturilor la poartă : 18—11.
PETROLUL : Stelian 7 — Gruber 8, Bădin 8, Mocanu 6, N. Ionescu 9, Iuhasz 8 (min. 65 Stroe), Cringașu 8, Dincuță 7, Cotigă 7 (min. 46 Iordache 7), Moraru 6, Grozea 8.
POLITEHNICA : Iordache 8 — Lupea 6, Ianul 7, Stoicescu 8, Romilă 7, Alecu 6 (min. 70 Marica), Simionaș 6, Incze 8, Cuperman 7, Lupulescu 6, Moldoveanu 6.
A arbitrat **Aurel Bentu** ★★★★★, ajutat la linie de Al. Paraschiv și R. Buzdun (toți din București).
Trofeul Petschowschi (pentru public) : 10.
La tineret-rezerve : **Petrolul — Politehnica 0—1 (0—0).**

DINAMO BUCUREȘTI — DINAMO BAC. 2—1 (1—0)

JOC LEJER, SCOR STRÎNS

Dinamo București a început ezitant meciul — pînă mai ieri o simplă formalitate — cu omonimul din Bacău ; ezitant sau, poate, nostalgic, la gîndul că după Datcu și Nelu Nunweiller s-au mai dus de curînd alți doi vechi titulari, i-am numit pe Pîrcălab și pe Ghergheli.

Noroc cu orgoliul de tricolori — trecuți prin grelele încercări mexicane — al lui Dinu, Radu Nunweiller, Lucescu și Dumitrache care, reculegîndu-se mai repede ca ceilalți, au grefat rutină și calm pe trupul formației din Șos. Ștefan cel Mare, impulsionînd și limpezind acțiunile în toate cele trei zone, de bază, ale terenului. Așa s-a ieșit cu fața curată la 2—3 contraatacuri periculoase ale băcăuanilor (purtate, îndeosebi, pe culoarul fragil „păzit" de Deleanu), așa s-a înscris, prin aportul tricolorilor de care vorbeam, primul gol, cel ce i-a deconectat și mai mult pe băieții lui Nicușor : **Radu Nunweiller i-a trimis balonul, în adîncime, la întîlnire, lui Dumitrache, acesta a șutat, cu stîngul, din interiorul careului, dar Ghiță a scos în extremis, respingînd la Mircea Lucescu ; a urmat o centrare spre R. NUNWEILLER (mereu pe fază), care a plasat, tacticos, jos lîngă bară, în dreapta lui Ghiță.**

După gol, dinamoviștii bucureșteni au acționat mai lejer, mai inspirat, mai ofensiv, încheind repriza la poarta adversă, asediată din toate părțile, dar scăpată, pînă la reluare, cu... 0—1.

Și, totuși, inevitabilul, mărirea scorului, s-a produs în primul „sfert" după pauză : **Volmer l-a cosit, literalmente, pe Radu Nunweiller, undeva în afara suprafeței de pedeapsă, bucureșteanul a executat, înalt, spre careul mic, de unde DINU, înălțat peste toți, a reluat impecabil în plasă.** Din letargia în care căzuseră, băcăuanii vor fi scoși spre sfîrșitul reprizei de inspiratul și bătăiosul Băluță (de ce introdus așa de tîrziu în teren ?) de la care va pleca, de altfel, și **golul lui DANIEL ENE, înscris în min. 83,** după ce, cu puține secunde înainte, Mircea Constantinescu scosese miraculos la un „cap" splendid al aceluiași Băluță. Și, cum se întîmplă adesea, puțin a lipsit ca dinamoviștii (care se jucaseră cu ocaziile) să fie egalați, min. 86, cînd Doru Popescu, venit în sprijinul apărării, a deviat în corner mingea șutată din interiorul careului de către Pană. În replică, Dumitrache a șutat (min. 88) la pășanjen (fără rezultat pe tabelă) și astfel s-a încheiat acest joc de factură tehnică satisfăcătoare, de bun augur pentru o parte dintre tricolorii lui Angelo Niculescu.

G. NICOLEASCU

Stadion Dinamo ; teren bun ; timp frumos ; spectatori — aproximativ 18 000. Au înscris : **R. Nunweiller** (min. 32), **Dinu** (min. 59), respectiv **E. Daniel** (min. 83).
Raport de cornere : 10—6 ; șuturi la poartă : 31—11.
DINAMO BUCUREȘTI: Constantinescu 8 — Cheran 6, Stoenescu 6, Dinu 9, Deleanu 5, Sălceanu 6, R. Nunweiller 9, Nuțu 9 (min. 77 Doru Popescu), Lucescu 8, Dumitrache 9, Both 7.
DINAMO BACĂU : Ghiță 7 — Kiss 6, Nedelcu 6, Velicu 7, Volmer 5, Vătafu 7, Duțan 7, Sorin Avram 7, Pană 8, Rugiubei 5 (min. 59 D. Ene 6), Florea 7 (min. 78 Băluță 8).
A arbitrat **Cornel Nițescu** (Sibiu) ★★★★★, ajutat la linie de C. Ghiță (Brașov) și Tudor Andrei (Sibiu).
„Trofeul Petschowschi" (pentru public) : 10.
La tineret-rezerve : **Dinamo București — Dinamo Bacău 2—2 (1—1).**

C.F.R. TIMIȘOARA — „U" CRAIOVA 0—1 (0—1)

ÎN „A", VIAȚA E GREA!

TIMIȘOARA, 30 (prin telefon, de la trimisul nostru). Partida s-a situat la o limită mediocră, atît datorită mijloacelor tehnice rudimentare folosite de gazde, cît și prudenței excesive a craiovenilor, care au jucat foarte economicos, propunîndu-și păstrarea avantajului obținut în min. 18. Ce se întîmplase pînă atunci ? Un simplu foc de artificii al C.F.R.-ului, care a căutat cu însuflețire, dar fără organizare, căi de acces spre buturile oaspeților. Aceste drumuri au fost, însă, mereu închise de apărarea etanșă a studenților. Apoi **Oblemenco a găsit o săgeată în tolba sa și n-a ezitat prea mult s-o folosească. El a fost scăpat „din mîini", cu nepermisă ușurință, de către Mehedinți și Donca la 40 m de poartă. Tunarul craiovean a mai făcut cîțiva pași și apoi a tras cu sete, așa cum știe el cîte o dată, de la circa 30 m. Balonul s-a dus ca o ghiulea în colțul sting al porții.** Localnicii au ripostat cu furie, obținînd trei cornere consecutive. Dar nici Panici și nici Periatu n-au avut abilitatea și calmul să finalizeze. Panici, în special, avea să umple inimile spectatorilor cu venin pe toată durata meciului, irosind numeroase baloane utile servite de coechipieri.

La reluare, după ce ploaia făcuse terenul alunecos, oaspeții s-au zăvorît și mai bine în apărare. În plus, ei au fost din nou ajutați de pripeala și neorganizarea atacanților adverși. Singurele sclipiri : în min. 60 Mehedinți, venit din ultima linie defensivă, forțează zăvorul craiovean și este faultat pe linia de 16 m. Hergan trage, însă, în zid. Mai înregistrăm un șut periculos al lui Gorduna (min. 65) și apoi o fază „tare", în care craiovenii sînt gata-gata să majoreze scorul. Niță se propulsează spre poarta lui Tatar, centrează clasic, dar Oblemenco, deși șutează de două ori, nu-l poate învinge pe portarul timișorean. Ultimele minute sînt și mai îndîrjite, iar în final timișorenii rateză egalarea : în min. 88 Speriosu execută o lovitură liberă, mingea ajunge la Nestorovici, dar șutul acestuia lovește bara, năruind astfel ultimele speranțe ale localnicilor, care părăsesc tăcuți tribunele, mîngîiați de o singură consolare : victoria lui „Poli" în deplasare.

George MIHALACHE

Stadionul C.F.R. ; teren bun ; timp noros, ploaie ; spectatori — 18 000 (10 000 în picioare). A înscris **Oblemenco** în min. 18.
Raport de cornere : 10—3 ; șuturi la poartă 9—6.
C.F.R. : Tatar 6 — Donca 6, Mehedinți 8, Răcelescu 7, Speriosu 7, Gorduna 6 (din min. 80 Chimiuc), Hergan 6, Panici 4, Nestorovici 5, Floareș 6, Periatu 5 (din min. 56 Bojin 6).
„U" : Plică 7 — Niculescu 8, Mincă 7, Deselnicu 8, Bitian 6, Strîmbeanu 7, Ivan 7, Niță 6, Neagu 7, Oblemenco 6, Bălan 7.
A arbitrat **C. Petrea** ★★★★★, ajutat bine la linie de I. Gheorghiță și M. Bică (toți din București).
„Trofeul Petschowschi" (pentru public) : 9.
La tineret-rezerve : **C.F.R. Timișoara — „U" Craiova 2—2 (0—0).**

ECATERINA IENCIC — MEDALIE DE ARGINT

(Urmare din pag. 1)

finalelor cernuse, din mulţimea concurentelor, pe cele mai bune şase. Marina Sakolina şi Svetlana Kirkova (U.R.S.S.), Agnes Simonffy (Ungaria), Halina Balon (Polonia), Catherine Ceretti (Franţa) şi Ecaterina Iencic-Stahl (România) s-au prezentat pe planşa adăpostită de imensul palat pline de emoţii şi speranţe. La ora 17,30 a început una dintre marile bătălii ale floretei mondiale...

Ecaterina Iencic a debutat bine, învingînd-o pe poloneza **Halina Balon: 4—3.** Deci, **primul asalt, prima victorie.** În al doilea, cu sovietica **Marina Kirkova**, ea este condusă cu 2—0, însă reuşeşte trei tuşe consecutive (3—2) şi, cu toate că este egalată (3—3), se desprinde victorios în final: 4—3. În al treilea asalt, cu redutabila floretistă maghiară **Agnes Simonffy**, pierde la limită: 3—4. Urmează **o inexplicabilă cădere în asaltul cu sovietica Maria Sakolina: 0—4!** Mai exista **o singură şansă pentru a reintra în lupta medaliilor:** aceea de a o întrece pe reprezentanta Franţei, **Catherine Ceretti. Iencic trece peste acest stop** (după ce a condus cu 2—0, 3—1, 3—2), stabilind scorul de 4—2. Între timp, pe foile de concurs sînt înregistrate şi **celelalte rezultate:** Kirkova—Sakolina 4—0, Ceretti—Simonffy 4—3, Simonffy—Kirkova 4—1, Sakolina—Ceretti 4—1, Balon—Ceretti 4—2, Balon—Sakolina 4—2, Kirkova—Ceretti 4—3, Simonffy—Balon 4—3, Balon—Kirkova 4—0 şi Sakolina—Simonffy 4—3.

Un singur calcul — şi juriul constată că **PATRU CONCURENTE SE AFLĂ LA EGALITATE: IENCIC, SAKOLINA, SIMONFFY şi BALON** cu cîte 3 victorii, în timp ce Kirkova are două, iar Ceretti una singură. **În interesul crescînd al celor peste 2000 de spectatori din Palazzo della Vela, începe barajul. Iencic face primul pas — 4—0 cu Balon,** apoi **Simonffy** punctează la **Sakolina 4—2.**

Din nou **romînca**, în urma unei splendide evoluţii, depăşeşte pe **Sakolina** cu 4—1 şi, în fine, **Simonffy** întrece pe **Balon** cu 4—2. În sală, tensiunea este la maximum. Se dă startul în **ALTE DOUĂ BARAJE DECISIVE**, unul pentru desemnarea posesoarei medaliei de bronz între **Sakolina şi Balon** (amîndouă fără nici o victorie în primul baraj), al doilea, **finala propriu-zisă**, care va stabili deţinătoarea medaliei de aur, între **Iencic** şi **Simonffy. „Bronzul"** revine destul de clar (4—2) **Sakolinei. Este rîndul lui Iencic să reintre pe** planşă. Ea **conduce** pe floretista maghiară cu 1—0 şi 2—1, **dar, egalată (2—2), nu mai găseşte resurse să** puncteze (poate şi faptul că a revenit la performanţă după o întrerupere de mai bine de un an a cîntărit în balanţă), **cedînd ultimele două tuşe: 2—4.** Publicul, care a asistat la acest autentic **maraton al floretei feminine** (cu 33 concurente din 17 ţări) aplaudă deopotrivă frumoasa evoluţie de pe planşă a noii **campioane mondiale universitare, AGNES SIMONFFY** şi pe aceea a valoroasei sale adversare, **ECATERINA IENCIC-STAHL. Clasament final: 1. Simonffy** (3 victorii în turneu, 3 victorii în baraj), **2. Iencic-Stahl** (3—2), **3. Sakolina** (3—1), **4. Balon** (3—0), **5. Kirkova** (2), **6. Ceretti** (1).

★

A început şi **turneul masculin pe echipe al floretiştilor**, cu 18 reprezentative studenţeşti. În seria a VI-a, formaţia română a obţinut 9—4 cu R. F. a Germaniei, 16—0 cu Tunisia. Apoi, în eliminările directe: 9—4 cu S.U.A. **Floretiştii noştri** au reuşit astfel să intre **în primele opt formaţii universitare ale lumii.** Dar, în întîlnirea următoare, **cu Italia**, ei au cedat cu 3—9 (Pinelli 3, Simoncelli 2, Del Francia 2, Granieri 2, respectiv Habala 2, Costescu 1, Ardeleanu şi Petruş). Cvartetul italian a intrat în turneul pentru locurile 1—4 iar noi în cel care va desemna pe ocupantele locurilor 5—8. Asalturile băieţilor continuă luni.

ECATERINA IENCIC-STAHL are 24 de ani; căsătorită. Este studentă la I.E.F.S. A început să practice scrima în 1960, la Satu Mare, îndrumată de Al. Csipler. Face parte din clubul Steaua *(antrenori A. Vîlcea şi I. Zilahi). Din 1963 a fost, în permanenţă, componentă a reprezentativei naţionale, pînă în 1968, cînd... a născut-o pe Gabriela. A revenit pe planşa de concurs în anul acesta. Performanţe: campioană naţională în 1968,* campioană mondială de tineret — în 1965 — la Rotterdam, *componentă a echipei clasate pe locul doi la C.M. de la Paris, locul III (individual) la C.M. de la Moscova, locul III (pe echipe) la C.M. din Canada, locul III (pe echipe) la J.O. din Mexic,* locul I *— cu formaţia Steaua —* în finala C.C.E., *în 1967, la Torino.* Şi tot la Torino medalie de argint la Universiada '70.

„CUPA DUNĂRII" LA MOTOCROS

ROMÂNIA PE LOCUL II

BELGRAD 30 (Agerpres). — **La Karlovaţ (Iugoslavia) s-a desfăşurat una din etapele „Cupei Dunării" la motocros. Pe echipe, locul întîi a fost ocupat de U.R.S.S.,** urmată de ROMÂNIA, Bulgaria, Ungaria, Iugoslavia şi Austria. **La individual, pe primele două locuri s-au clasat concurenţii sovietici Jeoparidze şi Moiseev.**

Campionatele balcanice de călărie

CONCURENŢII ROMÂNI AU DOMINAT PROBA NR. 1 DE OBSTACOLE

CRAIOVA, 30 (**prin telefon, de la trimisul nostru**). Festivalul hipic prilejuit de cea de a III-a ediţie a Campionatelor Balcanice de călărie a început duminică după-amiază, pe frumoasa bază hipică din localitate, într-o atmosferă sărbătorească, în prezenţa a aproape 5 000 de spectatori. După festivitatea de deschidere, **primii care au intrat în concurs au fost cei 21 de călăreţi juniori înscrişi în proba nr. 1 de obstacole** (campionatul individual). Traseul, care a numărat 12 obstacole cu 15 sărituri, a avut o lungime de 650 m, fiecărui concurent acordîndu-i-se 97 de secunde pentru parcurgerea lui. JUNIORII ROMÂNI S-AU COMPORTAT FOARTE BINE, REUŞIND SĂ SE CLASEZE ÎN PRIMELE LOCURI. A impresionat în mod deosebit, prin evoluţia sa, campionul nostru **Gheorghe Nicolae,** pe calul Aprod. Doborînd al doilea obstacol ,din combinaţia de două obstacole succesive, Marian Simion — deşi a înregistrat cel mai bun tip al zilei (69,2 s) — a fost penalizat cu 4 p.

Competiţia seniorilor (lungimea traseului: 680 m, 12 obstacole cu 15 sărituri, 1,30 m, timp acordat: 102 s) nu a fost lipsită de surprize. Doi dintre favoriţi, Engin Mirel (Turcia) şi Milan Milutinovici (Iugoslavia), au evoluat neconvingător. Concurînd pe caii Dervis şi Uvava, călăreţul turc a abandonat cu primul şi a fost penalizat cu al doilea pentru depăşire de timp, iar Milutinovici a fost eliminat pentru 3 nesupuneri ale calului. **Sportivii români au avut o comportare foarte bună, dominînd întrecerea prin A. Stoica** cu Pick-up, **C. Ilin** cu Vîteaz şi **A. Bozan** cu Strop.

REZULTATE TEHNICE: juniori — 1. GH. NICOLAE 0 p (70,5), 2. Radmilo Spasojevic 0 p (72,2), 3. Gh. Popescu 0 p (81,4); **seniori:** 1. A. STOICA 0 p (77,2), 2. Yaran Nurettin (Turcia) 0 p (78,1), 3 C. Ilin 0 p (79,4).

Luni, de la ora 15,30, se va disputa proba nr. 2, după care vor fi cunoscuţi primii campioni balcanici la obstacole (individual).

Emanuel FANTANEANU

BREVIAR

NATAŢIE (ultimii campioni): **200 m mixt** (f) Lynn Colella (S.U.A.) 2:31,4; **100 m spate** (f) Kaye Hall (S.U.A.) 67,3; **400 m liber** (m) Andrew Strenk (S.U.A.) 4:12,1; **4x100 m mixt** (m) S.U.A. 3:59,9; **trambulină (f)** Cindy Potter (S.U.A.) 411,54 p; **platformă** (m) Klaus Dibiassi (Italia) 485,73; **BASCHET (m):** Cehoslovacia — România 62—61 (32—29) Polonia — Franţa 88—75 (47—34); **BASCHET (f)** Cuba — România 53—48 (30—24); **POLO:** U.R.S.S. — Ungaria 5—1 (0—0, 2—1, 2—0, 1—0); **TENIS (m):** tur III Bartoni (Italia) — I. Santei (România) 6—2, 4—6, 6—2: **VOLEI (m):** Coreea de Sud — România 3—1 (13, —11, 13, 7).

DUPĂ „CUPA PRIETENIEI" LA VOLEI

COMPORTARE SATISFĂCĂTOARE A ECHIPELOR ŢĂRII NOASTRE

● **De vorbă cu arbitrii Gh. Ionescu şi I. Covaci**

După cum se ştie, între 13 şi 20 august, în U.R.S.S. s-au desfăşurat întrecerile „Cupei Prieteniei" la volei, rezervate reprezentativelor de tineret. Amănunte asupra turneelor ne-au furnizat arbitrii români Gh. Ionescu *şi* I. Covaci, *care au însoţit echipele ţării noastre.*

— Ce ne puteţi spune despre evoluţia fetelor noastre, la Voronej?

— Începutul nu a fost de bun augur — ne-a spus Gh. Ionescu. Jucătoarele s-au resimţit după o zi grea de drum, pierzînd surprinzător în faţa voleibalistelor din R.D.G. cu 1—3. Apoi, au evoluat satisfăcător, remarcîndu-se Cîrstoiu, Caranda, Cazangiu şi Moroianu, deşi au mai pierdut două meciuri, în afară de cel cu R.D.G.: în faţa formaţiei gazdă (0—3) şi a celei cehoslovace (1—3). Învingînd însă selecţionatele Bulgariei (3—2), Poloniei (3—1) şi Ungariei (3—0), voleibalistele noastre au ocupat în final locul 3 în clasament, după U.R.S.S. şi R. D. Germană.

— Ce impresie v-a făcut, în general, turneul?

— În majoritatea lor, partidele au fost echilibrate, s-a jucat cu multă ambiţie — nivelul tehnic nefiind însă prea ridicat. O notă aparte a făcut-o întîlnirea România—Bulgaria, în care spectacolul voleibalistic a fost pe primul plan. Dintre competitoare, am remarcat în primul rînd formaţia Uniunii Sovietice, care are în componenţa ei jucătoare înalte, cu calităţi şi bine pregătite. Sportivele din R. D. Germană sînt şi ele într-o vizibilă ascendenţă, practicînd un joc cu pase înalte, dar eficace. Polonezele — bătăioase şi... cam atît.

— Cum explicaţi locul V ocupat de reprezentativa noastră masculină? — ne-am adresat arbitrului I. Covaci.

— Bun, pentru că trebuie să ţinem seama şi de alcătuirea echipei. Mulţi titulari au fost reţinuţi pentru lotul naţional sau pentru cel universitar. Doar D. Popescu, R. Dumitrescu şi V. Bălaş au rămas. În rest, numai tineri lipsiţi de experienţă.

— Despre rezultate?

— Din şase partide disputate, voleibaliştii noştri au pierdut trei şi au cîştigat trei. Evoluţia cea mai bună au avut-o în întîlnirea — pierdută — cu U.R.S.S. şi în aceea cîştigată în faţa Bulgariei. De altfel, bulgarii au suferit eşecuri numai în faţa echipei române (2—3) şi a celei sovietice. Foarte slab s-a comportat echipa noastră în primul meci, cu polonezii, şi aceasta datorită oboselii acumulate pe drum (s-a sosit la Voroşilovgrad în noaptea dinaintea meciului).

— Cum apreciaţi nivelul turneului?

— În această competiţie, excelent organizată au ieşit în evidenţă multe elemente de perspectivă, în special în echipele bulgară şi sovietică, ce se caracterizează printr-un joc atletic şi acrobatic. De asemenea, unele meciuri s-au ridicat la un foarte bun nivel tehnic.

Alin BARBU

P.S. Ne facem o datorie să precizăm că interlocutorii noştri, care au funcţionat ca arbitri la aceste turnee, *au primit calificative FOARTE BUNE, Ion Covaci obţinînd, la Voroşilovgrad, diploma pentru CEL MAI BUN ARBITRU.*

Rugbyştii de la Tarbes la a doua victorie:

12-3 CU FARUL CONSTANŢA

CONSTANŢA, 30 (prin telefon, de la trimisul nostru). [illegible] echipă franceză de [illegible] a obţinut victoria [illegible] a doua partidă din [illegible] pe care il [illegible] noastră. Întilnirea [illegible] locală Farul, [illegible] cu scorul de [illegible] Meciul a început [illegible] pe centru şi timp [illegible] minute [illegible] a fost inimici nici o fază [illegible] clară. În min. 12, însă, De Matos a realizat o lovitură de picior căzută. În continuare, pînă la sfîrşitul reprizei, întîlnirea s-a desfăşurat în nota de dominare a oaspeţilor, care nu au reuşit, totuşi, nici o încercare pe aripi, aşa cum făcuseră în partida cu Dinamo Bucureşti.

După pauză, întrecerea a continuat să poarte amprenta superiorităţii rugbyştilor francezi, deşi constănţenii au avut, în primele minute, cîteva faze periculoase în faţa buturilor echipei oaspete. Pasele imprecise au împiedicat, însă, concretizarea situaţiilor. În schimb, Tarbes, în numai 10 minute, reuşeşte trei lovituri de picior căzute prin excelentul fundaş **Bergéscau. Cu două** minute înainte de fluierul final al arbitrului, **Zamfirescu** a redus handicapul, dintr-o lovitură de pedeapsă, de la 30 m, acordată ca urmare a unui ofsaid al francezilor.

Arbitrul **P. Witting** (România) a condus bine următoarele **formaţii:**

FARUL: Ciuglea, Pîrvan, Sîrbu — Ieremia, Tănase — Stanciu, Marin, A. Cristea — Olteanu, Domescu (min. 41 — Zamfirescu) — Bagaş, Stroe, Constantin, Caragea — St. Cristea;

TARBES: Guillot, A. Marin, Lahaille — Vigneaux, Roch — Lellane, Vignole, Michel — Martinez, De Matos — Sillieres, F. Marin, Faureade, Duffaud — Bergéscau.

prof. Camil MORŢUN

Înaintea „europenelor" de la Barcelona

CEI MAI BUNI PERFORMERI AI ANULUI

MASCULIN — 100 M LIBER

53,0 M. Rousseau (Franţa)
53,1 V. Bure (URSS)
53,4 L. Ilicev (URSS)
53,7 V. Mazanov (URSS)
G. Kulikov (URSS)
53,8 G. Vigne (Franţa)
53,9 R Matthes (RDG)
54,0 R. Iakob (RFG)
54,1 I. Grivenikov (URSS)
55,2 M. SLAVIC (România) — locul 24.

200 M LIBER

1:57,1 G. Larsson (Suedia)
1:57,7 G. Kulikov (URSS)
1:58,0 V. Bure (URSS)
1:58,1 L. Ilicev (URSS)
1:58,3 W. Lampe (RFG)
1:58,7 A. Samsonov (URSS)
1:59,1 Matyas Bortoy (Ungaria)
1:59,3 L. Unger (RDG)

ROLAND MATTHES
100 ŞI 200 M LIBER

M. Rousseau (Franţa)
2:02,4 M. SLAVIC (România) — locul 29

400 M LIBER

4:06,3 H. Fassnacht (RFG)
4:08,5 G. Larsson (Suedia)
4:09,9 A. Samsonov (URSS)
4:11,1 V. Bure (URSS)
4:13,6 S. Beliz-Geiman (URSS)
4:14,1 S. Esteva (Spania)
4:14,2 H. Ljungberg (Suedia)
4:15,9 L. Unger (RDG)
4:17,3 W. Sperling (RDG)
4:21,1 E. ALMER (România) — locul 21

1 500 M LIBER

16:23,9 W. Lampe (RFG)
16:26,4 H. Fassnacht (RFG)
16:41,5 G. Larsson (Suedia)
16:42,2 S. Esteva (Spania)
16:57,9 W. Sperling (RDG)
16:59,6 H. Ljungberg (Suedia)
17:04,2 S. Beliz-Geiman (URSS)
17:04,4 K. R. Jann (RDG)
17:08,5 S. von Holst (Suedia)
17:08,8 A. Dunaev (URSS)

100 M SPATE

57,8 R. Matthes (RDG)
60,9 L. Cseh (Ungaria)
61,0 S. Esteva (Spania)
61,1 B. Schoutsen (Olanda)
61,4 V. Werner (RDG)
61,7 M. Richard (Ţ. Galilor)
61,8 I. Grivenikov (URSS)
H. Beckman (RFG)
P. Miloş (Iugoslavia)
62,0 R. Chimiso (Italia)

200 M SPATE

2:07,4 R. Matthes (RDG)
2:13,3 G. Larsson (Suedia)
E. Pedersen (Danemarca)
2:13,6 M. Richard (Ţ. Galilor)
2:13,7 J. P. Berjeau (Franţa)
2:13,9 M. Borloy (Ungaria)
2:14,0 V. Werner (RDG)
B. Schoutsen (Olanda)
2:14,4 N. Verweyen (Olanda)
2:14,6 G. Davidov (URSS)

100 M BRAS

67,2 V. Kosinski (URSS)
67,3 N. Pankin (URSS)
67,4 R.P. Menu (Franţa)
67,9 I. Morciukov (URSS)
68,1 E. Henninger (RDG)
68,2 M. Bondarciuk (URSS)
68,3 K. Katzur (RDG)
G. Betz (RFG)
68,4 G. Prokopenko (URSS)
E. Mihailov (URSS)
68,6 V. COSTA (România) — locul 11

200 M BRAS

2:25,7 E. Mihailov (URSS)
2:28,3 V. Kosinski (URSS)
2:28,6 K. Katzur (RDG)
2:28,7 N. Pankin (URSS)
2:28,8 I. Panov (URSS)
2:29,0 G. Betz (RFG)
2:29,3 E. Henninger (RDG)
2:30,0 R. Hradetzki (RDG)
2:30,4 P. Balcells (Spania)
2:34,2 V. COSTA (România) — locul 27.

100 M DELFIN

57,9 H. Lampe (RFG)
58,0 L. Stoklasa (RFG)
58,1 V. Nemşilov (URSS)
58,7 R. Matthes (RDG)
V. Sarighin (URSS)
58,8 G. Kulikov (URSS)
58,8 I. Szentirmay (Ungaria)
59,0 A. Mosconi (Franţa)
59,1 V. Franke (RFG)
U. Poser (RDG)

200 M DELFIN

2:06,9 H. Fassnacht (RFG)
2:08,7 V. Sarighin (URSS)
2:08,8 V. Nemşilov (URSS)
2:08,9 V. Meuw (RFG)
2:09,1 M. Woodrofe (Ţ. Galilor)
L. Stoklasa (RFG)
2:10,0 A. Dunaev (URSS)
2:10,3 U. Poser (RDG)
2:10,6 S. Konov (URSS)
2:11,1 P. Feil (Suedia)

200 M MIXT

2:12,8 R. Matthes (RDG)
2:13,0 V. Kravcenko (URSS)
2:13,6 G. Larsson (Suedia)
2:14,5 M. Pechmann (RDG)
2:14,8 T. Aretz (RFG)
2:15,0 M. Holthaus (RFG)
M. Csinger (Ungaria)
2:15,5 M. D.'Oppido (Italia)
2:16,0 I. Szentirmay (Ungaria)
2:18,6 M. SLAVIC (România) — locul 18.

400 M MIXT

4:42,9 G. Larsson (Suedia)
4:44,9 H. Fassnacht (RFG)
4:47,3 M. Pechmann (RDG)
4:48,1 A. Dunaev (URSS)
4:48,2 Andras Hargitay (Ungaria)
4:49,5 M. Holthaus (RFG)
4:49,9 H. Ljungberg (Suedia)
R. Terrell (Anglia)
4:50,7 S. Esteva (Spania)
4:50,9 I. Nikolaev (URSS)

4x100 M LIBER

3:34,5 URSS
3:39,1 R.D. Germană
3:40,5 R.F. a Germaniei
3:42,3 Spania
3:42,8 Franţa

HANS FASSNACHT
400 M LIBER

3:44,5 Anglia
3:45,8 Ungaria
Suedia
3:46,0 Scoţia
Olanda

4x200 M LIBER

7:57,8 U.R.S.S.
8:04,5 R.D. Germană
8:06,3 Suedia
8:10,6 Anglia
8:11,4 R.F. a Germaniei
8:12,4 Franţa
8:15,6 Spania
8:16,2 Ungaria
8:17,0 Polonia
8:23,1 ROMÂNIA

4x100 M MIXT

3:58,8 R.D. Germană
3:59,0 U.R.S.S.
4:07,0 Spania
4:07,6 R.F. a Germaniei
4:08,1 Ţ. Galilor
4:08,3 Suedia
4:08,9 Ungaria
4:09,5 Anglia
4:10,2 Franţa
4:10,3 ROMÂNIA

SPORTUL ÎN LUME

PUNCT FINAL ÎN A III-a EDIŢIE A „CUPEI EUROPEI"

● Atleţii din R.D.G. pe primul loc ● Puternică revenire a sovieticilor în ziua a doua ● J. Drehmel — 17,13 la triplusalt!

Confirmînd forma excelentă în care se află, atleţii din **R.D. Germană** au dominat şi întrecerile de ieri de la Stockholm, urcînd pe podiumul de premiere în 8 din cele 10 probe. În acest fel ei au totalizat 103 p, cucerind cea de a treia ediţie a „Cupei Europei". Pe locurile următoare s-au clasat: 2. **U.R.S.S.** 92,5 p, 3. **R.F. a Germaniei** 91 p, 4. **Franţa** 78,5 p, 5. **Polonia** 77 p, 6. **Suedia** 69 p, 7. **Italia** 48 p. Dintre rezultatele reuniunii se detaşează cel obţinut de Jorg Drehmel (R.D.G.) — 17,13 m la triplusalt (record), cea mai bună performanţă mondială a anului.

Sovieticul Arzanov, învingător la 800 m

REZULTATE TEHNICE: **400 m g:** NALLET (F) 50,1, Reibert (R.F.G.) 51,0, Stukalov (U.R.S.S.) 51,2, Rudolph (R.D.G.) 51,3; **800 m:** ARZANOV (U.R.S.S.) 1:47,8, Kemper (R.F.G.) 1:48,6, Schmidt (R.D.G.) 1:49,4, Danic (F) 1:49,7 **3000 m obst.:** DUDIN (U.R.S.S). 8:31,6, Hobeck (R.D.G.) 8:36,0, Maranda (P) 8:38,0, Risi (I) 8:40,0, Villain (F) 8:41,0; **suliţă:** NIKICIUK (P) 82,46 m, Lusis (U.R.S.S.) 81,74 m, Wolfermann (R.F.G.) 80,90 m, Phil (S) 79,52 m, Stolle (R.D.G.) 78,62 m; **200 m:** SCHENKE (R.D.G.) 20,7, Eigenherr (R.F.G.) 20,9, Nowosz (P) 21,0; **5000 m:** NORPOTH (R.F.G.) 14:25,4, Eisenberg (R.D.G.) 14:25,6, Sarafudtinov (U.R.S.S.) 14:25,8, Gaerderud (S) 14:27,0; **4×400 m:** POLONIA 3:05,1, U.R.S.S. 3:06,3, R.D.G. 3:07,1, **R.F.G.** 3:08,0, Franţa 3:08,6; **triplusalt:** DREHMEL (R.D.G.) 17,13 m (record), Saneev (U.R.S.S.) 17,01 m, Schmidt (P) 16,65 m, Sauer (R.F.G.) 16,39 m, Gentile (I) 16,36 m; **disc:** BRUCH (S) 64,88 m, Neu (R.F.G.) 61,40 m, Liahov (U.R.S.S.) 59,26 m, Gajdzinski (P) 59,22 m, Thorith (R.D.G.) 59,02 m; **prăjină:** NORDWIG (R.D.G.) 5,35 m, Dionisi (I) 5,20 m, Tracanelli (F) 5,15 m, Isaksson (S) 5,10 m, Buciarski (P) 5,10 m.

Cupa „Vasco Valerio"

Prima ediţie a Cupei „Vasco Valerio" la tenis (competiţie rezervată juniorilor, desfăşurată la Verona) a revenit echipei Spaniei, **care a dispus în finală cu 4—1 de selecţionata Franţei.** ECHIPA ROMÂNIEI A OCUPAT LOCUL 5, ÎNTRECÎND ÎN ULTIMA ZI CU 3—2 SELECŢIONATA SECUNDĂ A ITALIEI.

Telex ● Telex ● Telex

Motociclistul australian James Terrence (23 ani) s-a accidentat mortal în timp ce se antrena în vederea unei curse internaţionale ce urma să aibă loc în Insula Corfu.

Un număr record de spectatori a fost înregistrat la o cursă ciclistă disputată pe circuit la Dortmund (R.F.G.), unde 100.000 de persoane au aplaudat victoria rutierului belgian Eddy Merckx, cronometrat pe distanţa de 161 km (7 ture) în 4h 07:39. Pe locul doi, la 23 sec, a sosit Noel van Clooster (Belgia).

■

Campionul olimpic Kipchoge Keino (Kenya) a obţinut o dublă victorie în campionatele de atletism ale Africii răsăritene. Keino a cîştigat proba de 1 500 m în 3:39,2 şi a terminat pe primul loc la 5 000 m cu timpul de 14:05.4.

■

Congresul Federaţiei internaţionale de atletism (I.A.A.F.) se va ţine la Stockholm şi va lua în discuţie, între altele, propunerea de a se interzice reclama comercială prin intermediul echipamentului sportiv

■

Disputat la Porth Elizabeth, meciul dintre echipele de rugby ale Noii Zeelande şi Republicii Sud-Africane s-a încheiat cu scorul de 14—3 (3—3) în favoarea jucătorilor sud-africani.

■

Proba de simplu bărbaţi din turneul de tenis de la Vigo (Spania) a fost cîştigată de australianul Philips Moore, învingător cu 6—3, 6—1, 6—2 în finala susţinută cu spaniolul Juan Gisbert.

■

„Intrepid", velierul american de 12 m, va apăra „Cupa America", (deţinută de S.U.A.), în septembrie la Newport contra yachtului australian „Gretel II", cîştigătorul recentelor curse de calificare. „Intrepid" a repurtat a 5-a victorie asupra contracandidatului său „Valiant", pe care l-a distanţat cu 2:34,0 în regata de 24,3 mile (circa 47 km).

■

În turneul internaţional de tenis de la South Orange (New Jersey), australianul Rod Laver l-a eliminat cu 6—3, 8—6, 6—3 pe jucătorul sovietic Alexandr Metreveli.

FOTBAL MERIDIANE

Aşa a fost marcat cel de al doilea gol al lui Kickers Offenbach în finala „Cupei R.F.G.". La pămînt, Schönberger (Offenbach) jubilează, în timp ce portarul Manglitz (Köln) a plonjat inutil după balonul intrat în plasă.
Telefoto : A.P. — AGERPRES

LEEDS UNITED CULEGE PUNCTE ÎN DEPLASARE

În etapa a 5-a a campionatului englez s-au înregistrat următoarele rezultate: Burnley — Leeds 0—3; Chelsea — Arsenal 2—1: Everton — Manchester City 0—1; Huddersfield — Derby 0—0; Manchester United — West Ham United 1—1; Newcastle — Blackpool 1—2; Nottingham — Wolverhampton 4—1; Southampton — Ipswich 1—0; Stoke — Crystal Palace 0—0; Tottenham — Coventry 1—0; West Bromwich Albion — Liverpool 1—1.

În clasament conduce Leeds United cu 10 puncte, urmată de Manchester City 8 p, Nottingham Forest şi Derby County 7 p.

NANTES, LIDER ÎN CAMPIONATUL FRANŢEI

După 5 etape, în campionatul francez de fotbal conduce echipa F.C. Nantes cu 8 puncte, urmată de Rennes 7 puncte, Ol. Marseille 6 puncte. Rezultate din etapa a 5-a: Nancy — Sochaux 2—1; Ajaccio — Nantes 2—1; Nimes — Lyon 1—1; Sedan — Valenciennes 0—1; Angers — Angouleme 1—4; Strasbourg — Reims 2—0; Nice — Rennes 0—1; Bordeaux — Bastia 2—0.

KICKERS OFFENBACH A CUCERIT „CUPA R.F.G."

La Hanovra, 55 000 de spectatori au asistat la finala „Cupei R.F. a Germaniei" la fotbal între echipele Kickers Offenbach şi F.C. Köln. Trofeul a revenit echipei din Offenbach, învingătoare cu scorul de 2—1 (1—0).

Rezultatul constituie o surpriză de proporţii, echipa Kickers Offenbach fiind — după cum se ştie — promovată în prima ligă vest-germană, în acest an. Golurile învingătorilor au fost marcate de Winkler şi Schönberger, iar punctul de onoare al învinşilor a fost înscris de Löhr. Un penalty acordat echipei din Köln a fost ratat de Biskup, care a tras în braţele portarului Volz.

● Într-un meci restanţă al etapei a 3-a a campionatului R.F.G., Rot Weiss Essen a dispus cu 4—0 de F. C. Kaiserslautern.

EUSEBIO MARCHEAZĂ GOLURI LA... TOKIO

Peste 60 000 de spectatori au asistat pe stadionul Naţional din Tokio la meciul de fotbal dintre echipa portugheză Benfica Lisabona şi reprezentativa Japoniei. Victoria a revenit formaţiei portugheze cu scorul de 4—1 (3—1). Toate cele 4 goluri ale oaspeţilor au fost înscrise de Eusebio, în minutele 12, 16, 20 şi 71. Pentru gazde a marcat Kamamoto.

Acesta a fost al doilea joc în Japonia al echipei portugheze. În primul meci, Benfica învinsese cu 3—0 (la Kobe) o selecţionată japoneză.

TURNEUL DE LA CADIZ

În turneul internaţional de fotbal de la Cadiz (Spania), echipa argentiniană **Independiente Buenos Aires a învins cu 2—0 (1—0) pe Atletico Bilbao. Într-un alt meci, Real Madrid a întrecut cu 11—6** (după lovituri de 11 m) **pe A.C. Milano. La sfîrşitul celor 90 de minute de joc, scorul era egal: 2—2.**

LEVSKI ÎNVINSĂ ÎN PRIMA ETAPĂ

Ieri s-a desfăşurat etapa inaugurală a campionatului bulgar. Iată rezultatele înregistrate: Cerno More — Levski Spartak 2—1, ŢSKA — Spartak 3—3, JSK Slavia — Ceardafon Orloveţ 2—3, Dunav — Botev 0—2, Mariţa — Lokomotiv 1—1, Marek — Trakia 1—2, Etar — Laskov 1—0, Cernomoreţ — Akademik 1—1.

-ultimele ştiri-ultimele rezultate-ultimele ştiri-ultimele rezultate-

„Marele premiu Leipzig" la talere

ŞTEFAN POPOVICI PE LOCUL II LA EGALITATE DE PUNCTE CU ÎNVINGĂTORUL

I. DUMITRESCU PE LOCUL III

LEIPZIG, 30 (prin telefon). **Azi s-a încheiat competiţia internaţională de talere aruncate din şanţ „Marele premiu Leipzig", la care au participat trăgători cu arma de vînătoare din 7 ţări. La individual, trofeul a revenit lui HUFERWEISER (R.D.G.),** la egalitate de puncte cu reprezentantul nostru ŞTEFAN POPOVICI — 191 de talere lovite din 200 posibile.

La baraj, Popovici a fost întrecut cu 24—22. Pe locul trei s-a clasat I. Dumitrescu 190 t.

Americanii păstrează „Salatiera de argint"

S.U.A. — R.F.G. 3-0

La Cleveland, unde se întîlnesc în finala „Cupei Davis" echipele R. F. a Germaniei şi S.U.A., peste 7 000 de spectatori au asistat la partidele primei zile, care în cele din urmă au fost o simplă formalitate pentru jucătorii americani. ARTUR ASHE l-a învins cu 6—2, 10—8, 6—2 (într-o oră şi 15 minute de joc) pe WILHELM BUNGERT, iar CLIF RICHEY l-a întrecut cu 6—3, 6—4, 6—2 pe CHRISTIAN KÜHNKE.

Ieri s-a disputat partida de dublu: SMITH, LUTZ (S.U.A.) — BUNGERT, KÜHNKE (R.F.G.) 6—3, 7—5, 6—4. Astfel, DUPĂ DOUĂ ZILE DE JOC, ECHIPA AMERICANĂ ŞI-A ASIGURAT VICTORIA, CONDUCÎND CU 3—0.

Pentru a 22-a oară în istoria competiţiei, „Cupa Davis" rămîne în S.U.A.

LA LUPTE GRECO-ROMANE CONSTANŢA — HAPARANDA /SUEDIA/ 5 1/2—3 1/2

CONSTANŢA, 30 (prin telefon de la corespondentul nostru P Cornel).

Sîmbătă seara, în sala Tomis, a avut loc întîlnirea internaţională amicală de lupte greco-romane dintre **Selecţionata oraşului Constanţa şi Haparanda** (Suedia), în care scorul final a fost favorabil luptătorilor români cu $5^1/_2$—$3^1/_2$. Formaţia constănţeană a fost întărită cu doi sportivi de la clubul Steaua: **S. Popescu şi P Stroe.**

Iată rezultatele tehnice: **CAT. 52 KG.** — C. Salop b. tuş Sandstrom; **57 KG.** — I. Fogoroş p.p. Sundström; **62 KG.** — Fl. Constantin p.p. Barsk; **68 KG.** — S. Popescu b.p. Wonsianen, V. Duşu b.p. Egmon; **74 KG** — Gh. Păduraru b.p. Viik; **82 KG.** — F. Iacob b.p. Förare; **90 KG.** — P. Stroe egal Naslund; **+100 KG.** — C. Bordeanu p.p. Olle

Succes al pugiliştilor timişoreni

TIMIŞOARA 30 (prin telefon, de la corespondentul nostru Şt. Marton).

Peste o mie de spectatori au urmărit, în sala Olimpia, întîlnirea internaţională de box dintre echipele U. M. Timişoara şi Dozsa Kaposvar. La capătul unor întreceri de un bun nivel tehnic, gazdele au obţinut victoria cu scorul de [illegible]1—6.

ECHIPA POLONIEI — ÎNVINGĂTOARE în turneul de volei de la Topliţa

În ultima zi a turneului internaţional feminin de volei (junioare) care s-a desfăşurat la Topliţa, echipa Poloniei a învins cu 3—0 (13, 6, 12) prima reprezentativă a ţării noastre, iar Slovacia a dispus de România B cu 3—0 (12, 11, 8). Clasament final: 1. POLONIA 8 p, 2. Bulgaria 7 p, 3. România A 6 p, 4. Slovacia 5 p, 5. România B 4 p. (N. M.)

TRATATIVE PENTRU UN MECI ATLETIC S.U.A. — EUROPA

STOCKHOLM, 30 (Agerpres). — Preşedintele Comitetului european de atletism, Adriaan Paulen, aflat la Stockholm în vederea deschiderii Congresului Federaţiei internaţionale, a declarat că se vor purta convorbiri pentru perfectarea unui meci S.U.A. — Europa, pe teren acoperit. Întîlnirea ar putea avea loc la 19 martie 1971, la New York.

Redacţia şi administraţia: str. Vasile Conta nr. 16; telefoane: centrală 11 10 05, secţia corespondenţi 11 51 09, interurban 72 şi 250; telex: sportrom buc 180. Tiparul: I.P. „Informaţia", Bucureşti. 40368